

កិច្ចការសង្គមស្តីពី ការសង្គមស្តីពីស្ត្រី

កិច្ចការសង្គមស្តីពីស្ត្រីសម្រាប់ស្ត្រី



២៧១

(០៧៧៧ - ០៧៧៧.៧.៧)

កិច្ចការសង្គមស្តីពីស្ត្រី

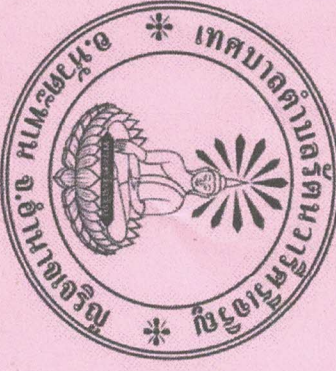



## คำนำ

ตามที่คณะกรรมการสนับสนุนการจัดทำแผนพัฒนาเทศบาลตำบลรัตนวารศรีเจริญ

ได้จัดทำแผนพัฒนาท้องถิ่น (พ.ศ.๒๕๖๖ – ๒๕๗๐) ตามระเบียบกระทรวงมหาดไทย ว่าด้วยการจัดทำแผนพัฒนาขององค์กรปกครองส่วนท้องถิ่น พ.ศ.๒๕๔๘ ถึงแก้ไขเพิ่มเติม (ฉบับที่ ๓ ) พ.ศ. ๒๕๖๑ ซึ่งแผนพัฒนาท้องถิ่น (พ.ศ.๒๕๖๖ – ๒๕๗๐) ของเทศบาลตำบลรัตนวารศรีเจริญ นำข้อมูลมาจากแผนพัฒนาท้องถิ่น (พ.ศ.๒๕๖๑ – ๒๕๖๕) จนถึงเพิ่มเติมฉบับที่ ๓ มาทบทวน โดยได้นำข้อเสนอความต้องการพัฒนาจากแผนพัฒนาหมู่บ้านหรือแผนชุมชน และจากการประชุมประชาคมมาบรรจบไว้ในแผนพัฒนาท้องถิ่น (พ.ศ.๒๕๖๖ – ๒๕๗๐) โดยมีความสอดคล้องกับยุทธศาสตร์การพัฒนาขององค์กรปกครองส่วนท้องถิ่น ในเขตจังหวัดอำนาจเจริญ ยุทธศาสตร์จังหวัดอำนาจเจริญ ยุทธศาสตร์กลุ่มจังหวัดภาคตะวันออกเฉียงเหนือตอนล่าง ๒ แผนพัฒนาจังหวัดอำนาจเจริญ แผนพัฒนาภาคตะวันออกเฉียงเหนือตอนล่าง ๒ ประกอบด้วย อุบลราชธานี ศรีสะเกษ ยโสธร และอำนาจเจริญ แผนพัฒนาเศรษฐกิจและสังคมแห่งชาติ ฉบับที่ ๑๒ และยุทธศาสตร์ชาติ ๒๐ ปี โดยได้แสดงรายละเอียดแผนงาน/โครงการพัฒนา ที่จัดทำขึ้นสำหรับนำไปจัดทำงบประมาณรายจ่ายประจำปีของเทศบาลตำบลรัตนวารศรีเจริญ

การจัดทำแผนพัฒนาท้องถิ่น (พ.ศ.๒๕๖๖ – ๒๕๗๐) ของเทศบาลตำบลรัตนวารศรีเจริญ ได้จัดเรียงลำดับ ความสำคัญ และความเร่งด่วน ของโครงการที่มีผลกระทบต่อความเป็นอยู่ของประชาชน ซึ่งแผนพัฒนาท้องถิ่นดังกล่าว ได้ผ่านความเห็นชอบจากคณะกรรมการพัฒนาเทศบาลตำบลรัตนวารศรีเจริญ และผู้บริหารท้องถิ่นได้พิจารณาให้ความเห็นชอบแล้วนั้น

งานวิเคราะห์นโยบายและแผน

สำนักปลัดเทศบาลตำบลรัตนวารศรีเจริญ

## สารบัญ

เรื่อง

หน้า

ส่วนที่ ๑	สภาพทั่วไปและข้อมูลพื้นฐานของเทศบาลตำบลรัตนวาปีศรีเจริญ	๑ - ๑๓
ส่วนที่ ๒	ยุทธศาสตร์องค์การปกครองส่วนท้องถิ่น	
	๑. ความสัมพันธ์ระหว่างแผนพัฒนาในระดับมหภาค	๑๔- ๓๓
	๒. ยุทธศาสตร์องค์การปกครองส่วนท้องถิ่น	๓๓๓- ๓๓๗
	- ความเชื่อมโยงของยุทธศาสตร์ในภาพรวม	๓๓๗- ๔๑๑
	๓. การวิเคราะห์เพื่อพัฒนาท้องถิ่น	๔๑๒- ๔๖๖
ส่วนที่ ๓	การนำแผนพัฒนาท้องถิ่นไปสู่การปฏิบัติ	
	๑. ยุทธศาสตร์การพัฒนามาและแผนงาน	๔๗๑- ๔๘๘
	● บัญชีสรุปโครงการพัฒนา (ผ ๐๑)	๔๘๙- ๕๑๑
	● บัญชีสรุปโครงการพัฒนาที่มาจากแผนพัฒนาหมู่บ้านหรือแผนชุมชน(ผ๐๑/๑) ๕๑๒- ๖๒๖	๖๓๓ - ๑๑๗๐
	● รายละเอียดโครงการพัฒนา ที่มาจากแผนพัฒนาหมู่บ้านและแผนชุมชน (ผ ๐๒/๑)	๑๑๗๑ - ๑๘๗๗
	● รายละเอียดโครงการพัฒนา(ประสานแผนฯ) (ผ ๐๒/๒)	๑๘๘๘ - ๒๑๑๑
	● บัญชีครุภัณฑ์ (ผ ๐๓)	๒๑๑๒ - ๒๒๒๕
ส่วนที่ ๔	การติดตามและประเมินผลแผน	
	๑. การติดตามและประเมินผลยุทธศาสตร์	๒๒๒๖ - ๒๓๓๐
	๒. การติดตามและประเมินผลโครงการ	๒๓๓๑ - ๒๓๖๖
	๓. สรุปผลการพัฒนาท้องถิ่น	๒๓๖๗
	๔. ข้อเสนอแนะในการจัดทำแผนพัฒนาท้องถิ่นในอนาคต	๒๓๖๗ - ๒๓๗๘

ภาคผนวก

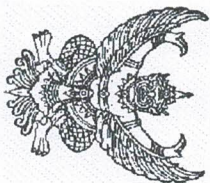

ประกาศเทศบาลตำบลรัตนวารศรีเจริญ  
เรื่อง ประกาศใช้แผนพัฒนาท้องถิ่น พ.ศ. ๒๕๖๖ - ๒๕๗๐  
ของเทศบาลตำบลรัตนวารศรีเจริญ

ด้วยเทศบาลตำบลรัตนวารศรีเจริญ ได้ดำเนินการจัดทำแผนพัฒนาท้องถิ่น (พ.ศ. ๒๕๖๖ - ๒๕๗๐) ตามหนังสือกระทรวงมหาดไทย ส่วนที่สดุ ที่ มท ๐๘๑๐.๓/ว ๗๕๖๗ ลงวันที่ ๑๔ ธันวาคม ๒๕๖๓ เรื่อง แนวทางการจัดทำแผนพัฒนาองค์กรปกครองส่วนท้องถิ่น (พ.ศ.๒๕๖๖ - ๒๕๗๐) ที่กำหนดวิสัยทัศน์ ประเด็นยุทธศาสตร์ เป้าประสงค์ ตัวชี้วัด ค่าเป้าหมาย และกลยุทธ์ ให้มีความสอดคล้องและเชื่อมโยงกับแผนพัฒนาจังหวัด แผนพัฒนาภาคกลุ่มจังหวัด ยุทธศาสตร์การพัฒนาขององค์กรปกครองส่วนท้องถิ่นในเขตจังหวัด แผนพัฒนาอำเภอ แผนพัฒนาตำบล แผนพัฒนาหมู่บ้าน หรือแผนชุมชน อันมีลักษณะเป็นการกำหนดรายละเอียดแผนงานโครงการพัฒนา ที่จัดทำขึ้นสำหรับปีงบประมาณแต่ละปี ซึ่งมีความต่อเนื่องและเป็นแผนก้าวหน้า เพื่อประโยชน์ของประชาชน องค์กรปกครองส่วนท้องถิ่นอาจเพิ่มเติมหรือเปลี่ยนแปลงแผนพัฒนาท้องถิ่นได้ เทศบาลตำบลรัตนวารศรีเจริญได้ดำเนินการจัดทำแผนพัฒนาท้องถิ่น ตามขั้นตอนวิธีการ ตามระเบียบดังกล่าวเสร็จสิ้นแล้ว

อาศัยอำนาจตามความในหมวดที่ ๕ ข้อ ๒๒ แห่งระเบียบกระทรวงมหาดไทยว่าด้วยการจัดทำแผนขององค์กรปกครองส่วนท้องถิ่น พ.ศ. ๒๕๔๘ แก้ไขเพิ่มเติมถึง (ฉบับที่ ๓) พ.ศ.๒๕๖๑ จึงประกาศใช้แผนพัฒนาท้องถิ่น (พ.ศ. ๒๕๖๖ - ๒๕๗๐) เพื่อใช้เป็นแนวทางในการพัฒนา ให้มีการปฏิบัติ บรรลุตามวัตถุประสงค์ ตามโครงการพัฒนาที่กำหนดไว้ในแผนพัฒนาท้องถิ่น รวมทั้งใช้ในการรอบในการจัดทำงบประมาณรายจ่ายประจำปีต่อไป

จึงประกาศให้ทราบโดยทั่วกัน

ประกาศ ณ วันที่ ๑๕ เดือน ตุลาคม พ.ศ. ๒๕๖๔

  
(นายอำเภอ สายสมุทร)

นายกเทศมนตรีตำบลรัตนวารศรีเจริญ

แผนพัฒนาท้องถิ่น  
พ.ศ.๒๕๖๖ – ๒๕๗๐

ของเทศบาลตำบลรัตนวารศรีเจริญ อำเภอหัวตะพาน จังหวัดอำนาจเจริญ

ส่วนที่ ๑ สภาพทั่วไปและข้อมูลพื้นฐาน

(๑) ด้านกายภาพ

เทศบาลตำบลรัตนวารศรีเจริญ เดิมชื่อองค์การบริหารส่วนตำบลหัวตะพาน ได้รับการเปลี่ยนชื่อ และจัดตั้งเป็นเทศบาลตำบลตามประกาศของกระทรวงมหาดไทย เมื่อวันที่ ๒๗ ตุลาคม ๒๕๕๒ โดยอาศัยอำนาจตาม ความในมาตรา ๕ แห่งพระราชบัญญัติสภาตำบลและองค์การบริหารส่วนตำบล พ.ศ. ๒๕๓๗ มาตรา ๔๒ แห่ง พระราชบัญญัติสภาตำบลและองค์การบริหารส่วนตำบล พ.ศ. ๒๕๓๗ ซึ่งแก้ไขเพิ่มเติมโดยพระราชบัญญัติสภาตำบล และองค์การบริหารส่วนตำบล (ฉบับที่ ๕) พ.ศ. ๒๕๕๖ ประกอบมาตรา ๗ แห่งพระราชบัญญัติเทศบาล พ.ศ. ๒๕๔๖ รัฐมนตรีว่าการกระทรวงมหาดไทยจึงเปลี่ยนชื่อองค์การบริหารส่วนตำบลหัวตะพาน เป็นองค์การบริหารส่วนตำบล รัตนวารศรีเจริญ และได้ทำการยกฐานะเป็นเทศบาลตำบลรัตนวารศรีเจริญ ตั้งอยู่ทางทิศตะวันตกเฉียงใต้ของจังหวัด อำนาจเจริญ อยู่ห่างจากจังหวัดอำนาจเจริญ ระยะทางประมาณ ๓๕ กิโลเมตร และตั้งอยู่ทางทิศตะวันตกของอำเภอ หัวตะพาน อยู่ห่างจากอำเภอหัวตะพานระยะทางประมาณ ๕ กิโลเมตร มีพรมแดนติดระหว่างจังหวัดอำนาจเจริญกับ จังหวัดยโสธร โดยมีลำห้วยเป็นเส้นแบ่งพรมแดน สภาพพื้นที่ส่วนใหญ่เป็นพื้นที่ราบลุ่มและมีแหล่งน้ำธรรมชาติเป็น จำนวนมาก เหมาะแก่การทำการเกษตรและการเลี้ยงสัตว์เป็นอย่างยิ่ง และมีอาณาเขตติดกับตำบลใกล้เคียงดังนี้

๑.๑ที่ตั้งของหมู่บ้านหรือชุมชนหรือตำบล

ตำบลหัวตะพาน และตำบลรัตนวารศรี มีการบริหารราชการส่วนท้องถิ่น คือ เทศบาลตำบล รัตนวารศรีเจริญ กับเทศบาลตำบลหัวตะพาน ซึ่งมีเขตการปกครองรวมกัน ๒ ตำบล คือ ตำบลหัวตะพาน และ ตำบลรัตนวารศรี และเป็นเทศบาลตำบลหัวตะพาน ส่วนหนึ่ง โดยมีการประกาศในราชกิจจานุเบกษาจัดตั้งเป็น องค์การบริหารส่วนตำบลหัวตะพาน เมื่อวันที่ ๒๓ กุมภาพันธ์ ๒๕๕๐

มีเขตการปกครองครอบคลุม ๒ ตำบล ๑๖ หมู่บ้าน ดังนี้

๑. ตำบลหัวตะพาน มีหมู่บ้านอยู่ในเขตการปกครอง ๘ หมู่บ้าน ด้วยกัน คือหมู่ที่ ๑,๒,๓,๔,๖,๗,๘,๙
๒. ตำบลรัตนวารศรี มีหมู่บ้านอยู่ในเขตการปกครอง ๘ หมู่บ้าน ด้วยกันคือ หมู่ที่ ๑,๒,๓,๔,๖,๗ เทศบาล ตำบลรัตนวารศรีเจริญ มีเนื้อที่ ๒ ตำบลรวมกัน คือ ตำบล หัวตะพาน มีเนื้อที่ ๒๘.๐๒ ตาราง กิโลเมตร และตำบลรัตนวารศรีเจริญ มีเนื้อที่ ๑๘.๘๘ ตารางกิโลเมตร ซึ่งรวมกันได้เนื้อที่ทั้งหมด ๔๘ ตารางกิโลเมตร

หลักเขตที่ ๑ ตั้งอยู่บริเวณกึ่งกลางลำห้วย บริเวณพิกัด VC ๓๙๑๓๖๖

ด้านทิศเหนือ ติดต่อกับลำค้ำพระ อำเภอหัวตะพาน จังหวัดอำนาจเจริญกึ่งกลางลำห้วย บริเวณพิกัด

VC ๓๙๑๓๖๖

จากหลักเขตที่ ๑ ไปทางทิศเหนือเป็นเส้นเรียบตามร่องน้ำกึ่งกลางลำห้วย ซึ่งเป็นเส้นแบ่งระหว่าง ตำบลหัวตะพาน กับตำบลค้ำพระ อำเภอหัวตะพาน จังหวัดอำนาจเจริญถึงหลักเขตที่ ๒ บริเวณด้านริมฝั่งทิศตะวันตกเฉียงเหนือของเล็งคั่นจอง ระยะทางประมาณ ๐.๔๘๕ กิโลเมตร

จากหลักเขตที่ ๒ ไปทางทิศตะวันออกชิดไหล่ทางคันคูเล็งคั่นจองด้านทิศเหนือซึ่งเป็นเส้นแบ่งระหว่าง ตำบลหัวตะพาน กับตำบลค้ำพระ อำเภอหัวตะพาน จังหวัดอำนาจเจริญ ถึงหลักเขตที่ ๓ บริเวณทิศใต้ของคันคูเล็งคั่นจองระยะทางประมาณ ๐.๑๖๐ กิโลเมตร

**จากหลักฐานเขตที่ ๓** ผ่านทุ่งนาไปทางทิศเหนือเลีย่วไปตามชายป่าสาธารณประโยชน์ตัดกับถนนสายบ้านหัวตะพาน - บ้านท่ายางชุม ซึ่งเป็นเส้นแบ่งระหว่าง ตำบลหัวตะพาน กับตำบลคำพระ อำเภอหัวตะพาน จังหวัดอำนาจเจริญ ถึงหลักเขตที่ ๔ บริเวณถนนสายบ้านหัวตะพาน - บ้านท่ายางชุม ห่างจากหมู่บ้านประมาณ ๐.๕๐ กิโลเมตร ระยะทาง ประมาณ ๐.๙๒๐ กิโลเมตร

**จากหลักฐานเขตที่ ๔** ไปทางทิศเหนือ ขุดขอบคลองส่งน้ำด้านทิศตะวันออกถึงถนนสายบ้านท่ายางชุม - บ้านคำพระ ซึ่งเป็นเส้นแบ่งตำบลหัวตะพาน กับตำบลคำพระ อำเภอ หัวตะพาน จังหวัดอำนาจเจริญ ถึงหลักเขตที่ ๕ บริเวณถนนสายบ้านท่ายางชุม - บ้านคำพระ ห่างจากหมู่บ้าน ประมาณ ๐.๕๐ กิโลเมตร ระยะทางประมาณ ๐.๔๘๑ กิโลเมตร

**จากหลักฐานเขตที่ ๕** ไปทางทิศตะวันออก ขุดไหล่ทางด้านทิศใต้ ถนนสายบ้านท่ายางชุม - บ้านคำพระ ซึ่งเป็นเส้นแบ่งระหว่าง ตำบลหัวตะพาน กับตำบลคำพระ อำเภอหัวตะพาน จังหวัดอำนาจเจริญ ถึงหลักเขตที่ ๖ บริเวณถนนน้อย ถนนบ้านท่ายางชุม -บ้าน คำพระ ระยะทางประมาณ ๐.๗๓๐ กิโลเมตร

**จากหลักฐานเขตที่ ๖** ไปตามลำเหมืองน้อย ทางทิศตะวันออกเฉียงใต้ เข้าสู่คูอนบกยูง ซึ่งเป็นเส้นแบ่งระหว่าง ตำบลหัวตะพานกับตำบลคำพระ อำเภอหัวตะพาน จังหวัดอำนาจเจริญ ถึงหลักเขตที่ ๗ บริเวณทิศใต้ของดอนนกยูง ระยะทางประมาณ ๐.๒๘๗ กิโลเมตร

**จากหลักฐานเขตที่ ๗** ไปทางทิศตะวันออกอ้อมดอนนกยูง ซึ่งเป็นเส้นแบ่งระหว่าง ตำบลหัวตะพานกับตำบลคำพระ อำเภอหัวตะพาน จังหวัดอำนาจเจริญ ถึงหลักเขตที่ ๘ บริเวณทิศตะวันออกเฉียงใต้ของดอนนกยูง ระยะทางประมาณ ๐.๑๘๓ กิโลเมตร

**จากหลักฐานเขตที่ ๘** ไปทางทิศเหนืออ้อมดอนนกยูง ออกมาไหลทางด้านทิศใต้ถนนสายบ้านท่ายางชุม - บ้านคำพระ ซึ่งเป็นเส้นแบ่งระหว่าง ตำบลหัวตะพานกับตำบลคำพระ อำเภอหัวตะพาน จังหวัดอำนาจเจริญ ถึงหลักเขตที่ ๙ บริเวณทิศเหนือของดอนนกยูง ระยะทางประมาณ ๐.๒๓๓ กิโลเมตร

**จากหลักฐานเขตที่ ๙** ไปทางทิศตะวันออกขุดไหลทางด้านทิศใต้ถนนสายบ้านท่ายางชุม -บ้านคำพระ ซึ่งเป็นเส้นแบ่งระหว่าง ตำบลหัวตะพานกับตำบลคำพระ อำเภอหัวตะพาน จังหวัดอำนาจเจริญ ถึงหลักเขตที่ ๑๐ บริเวณสนามกอล์ฟ ระยะทางประมาณ ๐.๔๓๐ กิโลเมตร

**จากหลักฐานเขตที่ ๑๐** ไปทางทิศตะวันออก ผ่านทุ่งนาหนองโพนตัดด้านทิศตะวันตกเฉียงใต้ ของโนนแม่ตั้ง ซึ่งเป็นเส้นแบ่งระหว่าง ตำบลหัวตะพานกับตำบลคำพระ อำเภอหัวตะพาน จังหวัดอำนาจเจริญ ถึงหลักเขตที่ ๑๑ บริเวณทิศตะวันออกเฉียงใต้ของโนนแม่ตั้ง ระยะทางประมาณ ๐.๕๙๐ กิโลเมตร

**จากหลักฐานเขตที่ ๑๑** ไปทางทิศใต้ตามถนนเพื่อการเกษตร (ถนนดิน) เป็นเส้นแบ่งระหว่าง ตำบลหัวตะพาน กับตำบลคำพระ อำเภอหัวตะพาน จังหวัดอำนาจเจริญ ถึงหลักเขตที่ ๑๒ บริเวณถนนเพื่อการเกษตร (ถนนดิน) ระยะทางประมาณ ๐.๓๘๔ กิโลเมตร

**จากหลักฐานเขตที่ ๑๒** ไปทางทิศใต้ตามถนนเพื่อการเกษตร (ถนนดิน) ซึ่งเป็นเส้นแบ่งระหว่าง ตำบลหัวตะพาน กับตำบลคำพระ อำเภอหัวตะพาน จังหวัดอำนาจเจริญ ถึงหลักเขตที่ ๑๓ บริเวณถนนเพื่อการเกษตร (ถนนดิน) ระยะทางประมาณ ๑.๐๑๙ กิโลเมตร

**จากหลักฐานเขตที่ ๑๓** ไปด้านทิศตะวันออกเฉียงใต้ ผ่านทุ่งนาถึงถนนหลวงแผ่นดินสาย ๒๒๑๐ ซึ่งเป็นเส้นแบ่งระหว่าง ตำบลหัวตะพาน กับตำบลคำพระ อำเภอหัวตะพาน จังหวัดอำนาจเจริญ ถึงหลักเขตที่ ๑๔ บริเวณกิ่งกลางทางหลวงแผ่นดินสาย ๒๒๑๐ ระยะทางประมาณ ๐.๓๘๔ กิโลเมตร

**จากหลักฐานเขตที่ ๑๔** ไปด้านทิศเหนือตามถนนทางหลวงแผ่นดินสาย ๒๒๑๐ ซึ่งเป็นเส้นแบ่งระหว่าง ตำบลหัวตะพาน กับตำบลคำพระ อำเภอหัวตะพาน จังหวัดอำนาจเจริญ ถึงหลักเขตที่ ๑๕ บริเวณพิกัด VC ๔๓๘๔๐๗ ระยะทางประมาณ ๐.๘๘๓ กิโลเมตร

**จากหลักเขตที่ ๑๕** ไปด้านทิศตะวันออกเฉียงเหนือ เป็นเส้นเรียบตามแนวเส้นแบ่งเขต ระหว่างตำบลคำพระกับตำบลหัวตะพาน เป็นเส้นเรียบตามแนวเส้นแบ่งเขตระหว่าง ตำบลคำพระ กับตำบลหัวตะพาน ตัดผ่านทุ่งนา บ้านคำแหลม ตำบลหัวตะพาน ไปจนถึงกลางลำห้วยฝักอู่ ถึงหลักเขตที่ ๑๖ บริเวณพิกัด VC ๔๖๐๔๑๒ ระยะทางประมาณ ๒.๓๐ กิโลเมตร

**จากหลักเขตที่ ๑๖** เป็นเส้นเรียบตามแนวเส้นแบ่งเขต ระหว่างตำบลคำพระกับตำบลรัตนวาริ ตัดผ่านทุ่งนาทางด้านทิศตะวันออก ถึงหลักเขตที่ ๑๗ บริเวณพิกัด VC ๔๕๓๔๑๒ ระยะทางประมาณ ๒.๓๐ กิโลเมตร

**จากหลักเขตที่ ๑๗** เป็นเส้นเรียบตามแนวเส้นแบ่งเขต ระหว่างตำบลคำพระกับตำบลรัตนวาริ ไปผ่านทุ่งนาทางด้านทิศตะวันตกเฉียงใต้ บ้านหนองแคน หมู่ที่ ๖ ตำบล คำพระ ถึงหลักเขตที่ ๑๘ บริเวณพิกัด VC ๔๕๕๔๐๕ ระยะทางประมาณ ๑.๔๐ กิโลเมตร

**ด้านทิศตะวันออก** ติดตำบลเค็งใหญ่ อำเภอหัวตะพาน จังหวัดอำนาจเจริญ โดยมีแนวเขตเริ่มตั้งจากทุ่งนาด้านทิศตะวันตกเฉียงใต้ ของบ้านหนองแคนตำบลคำพระบริเวณพิกัด VC ๔๕๕๔๐๕

**จากหลักเขตที่ ๑๘** เป็นเส้นเรียบตามแนวเส้นแบ่งเขตระหว่างตำบลคำพระกับตำบลรัตนวาริ ไปทางทิศใต้ผ่านทุ่งนา บ้านห้วยดง ตำบลเค็งใหญ่ ผ่านหนองคำบอน ทางด้านทิศใต้ตัดจุดกึ่งกลางลำห้วยเสียว ถึงหลักเขตที่ ๑๖ บริเวณพิกัด VC ๔๕๓๓๖๘ ระยะทางประมาณ ๔.๐๐ กิโลเมตร

**จากหลักเขตที่ ๑๙** เป็นเส้นเรียบตามแนวเส้นแบ่งเขตระหว่างตำบลหนองแก้วกับตำบลรัตนวาริ ไปผ่านทุ่งนาด้านทิศตะวันตกเฉียงใต้ ถึงหลักเขตที่ ๒๐ บริเวณกลางทุ่งนา ระยะทางประมาณ ๑.๐๐ กิโลเมตร

**ด้านทิศใต้ ติดต่อกับลหของแก้ว เทศบาลตำบลหัวตะพาน และตำบลสร้างถ่อน้อย**

อำเภอหัวตะพาน จังหวัดอำนาจเจริญ โดยมีแนวเขตเริ่มต้นจาก บริเวณกลางทุ่งนาด้าน ทิศตะวันตกเฉียงใต้ ระยะทางประมาณ ๑.๐๐ กิโลเมตร

**จากหลักเขตที่ ๒๐** เป็นเส้นเรียบตามแนวเส้นแบ่งเขตระหว่างตำบลรัตนวาริกับเทศบาลตำบลหัวตะพาน อำเภอหัวตะพาน จังหวัดอำนาจเจริญ ไปด้านทิศเหนือผ่านทุ่งนา ถึงหลักเขตที่ ๒๑ บริเวณหลักเขตที่ ๖ ของเทศบาลตำบลหัวตะพาน ซึ่งตั้งอยู่ริมห้วยเสียวฝั่งเหนือตรงจุดตั้งอยู่ตามแนวเส้นตั้งฉากกับทางหลวงจังหวัดหมายเลข ๒๒๑๐ ถนนหัวตะพาน บ้านขมิ้น ตรง กม.๑๗.๐๐

**จากหลักเขตที่ ๒๑** เป็นเส้นเรียบตามแนวเส้นแบ่งเขตระหว่างตำบลหัวตะพาน ตำบลรัตนวาริ กับเทศบาลตำบลหัวตะพาน อำเภอหัวตะพาน จังหวัดอำนาจเจริญ ไปตามเรียบริมห้วยเสียวฝั่งตะวันตกไปทางทิศตะวันตก ถึงหลักเขตที่ ๒๒ บริเวณหลักเขตที่ ๕ ของเทศบาลตำบลหัวตะพาน ซึ่งตั้งอยู่ริมห้วยเสียวฝั่งตะวันตก

**จากหลักเขตที่ ๒๒** เป็นเส้นเรียบตามแนวเส้นแบ่งเขตระหว่างตำบลหัวตะพาน กับเทศบาลตำบลหัวตะพาน อำเภอหัวตะพาน จังหวัดอำนาจเจริญ ไปทางทิศเหนือผ่านถนน ร.พ.ช.อบ.๑๒๐๕๔ ตอนบ้านหนองซอน - บ้านโนนหนามแห้ง และไปบ้านน้ำปลิว ไปทางทิศเหนือ ถึงหลักเขตที่ ๒๓ บริเวณหลักเขตที่ ๔ ของเทศบาลตำบลหัวตะพาน ซึ่งเป็นเส้นขนานระยะ ๕๐๐ เมตร กับศูนย์กลางถนน ทางหลวงจังหวัด หมายเลข ๒๒๑๐ ตอนหัวตะพาน บ้านขมิ้นทิศตะวันออกของถนน

**จากหลักเขตที่ ๒๓** เป็นเส้นเรียบตามแนวเส้นแบ่งเขตระหว่างตำบลหัวตะพาน กับเทศบาลตำบลหัวตะพาน อำเภอหัวตะพาน จังหวัดอำนาจเจริญ เป็นเส้นตั้งฉาก กับศูนย์กลางถนน ไปบ้านน้ำปลิว ตรงจุดซึ่งอยู่ห่างจากจุดศูนย์กลางถนนไปบ้านน้ำปลิว ประมาณ ๑,๐๐๐ เมตร ไปทางทิศตะวันออกตามแนวเส้นตั้งฉาก ระยะ ๕๐๐ เมตร ถึงหลักเขตที่ ๒๔ บริเวณหลักเขตที่ ๓ ของเทศบาลตำบลหัวตะพาน ซึ่งตั้งอยู่ห่างจากจุดศูนย์กลางถนน บรรจบถนน รพช.ไปทางทิศเหนือ ตามแนวถนนไปบ้านน้ำปลิว ตรงจุดซึ่งอยู่ห่างจากจุดศูนย์กลางถนน ไปบ้านน้ำปลิว

บรรจบถนน ร.พ.ช. อบ. ๑๒๐๕๔ ตอนบ้านหนองซอน – บ้านโนนหนามแห้ง ไปทางทิศเหนือตามแนวถนน ไปบ้านน้ำปลึก ระยะ ๑,๐๐๐ เมตร ไปทางทิศตะวันตกตามแนวเส้น ตั้งฉากระยะ ๒๐๐ เมตร

**จากหลักเขตที่ ๒๕** เป็นเส้นเชื่อมตามแนวเส้นแบ่งเขตระหว่างตำบลหัวตะพาน กับเทศบาลตำบลหัวตะพาน อำเภอหัวตะพาน จังหวัดอำนาจเจริญ เป็นเส้นขนาน ระยะ ๒๐๐ เมตร กับศูนย์กลางแนวทางหลวงหมายเลข ๒๒๑๐ ไปบ้านน้ำปลึก ไปทางทิศใต้ ถึงหลักเขตที่ ๒๕ บริเวณหลักเขตที่ ๒ ของเทศบาลตำบลหัวตะพาน ซึ่งตั้งอยู่ห่างจากศูนย์กลางถนนไปบ้านน้ำปลึก ไปทางทิศตะวันตก ตามแนวเขต เส้นตั้งฉากระยะ ๒๐๐ เมตร

**จากหลักเขตที่ ๒๕** เป็นเส้นเชื่อมตามแนวเส้นแบ่งเขตระหว่างตำบลรัตนวาริ กับเทศบาลตำบลหัวตะพาน อำเภอหัวตะพาน จังหวัดอำนาจเจริญ เป็นเส้นขนาน ระยะ ๒๐๐ เมตร กับศูนย์กลางถนน ไปบ้านท่ายางชุม ไปทางทิศตะวันตกผ่านถนน ไปบ้านคำพระ ถึงหลักเขตที่ ๒๖ บริเวณหลักเขตที่ ๑ ของเทศบาลตำบลหัวตะพาน ซึ่งตั้งอยู่ห่างจากศูนย์กลางถนนไปบ้านคำพระ ตำบลทิศตะวันตก ตรงจุดซึ่งอยู่ห่างจากศูนย์กลางถนนไปบ้านท่ายางชุม ไปทางทิศเหนือตามแนวเส้นฉากระยะ ๒๐๐ เมตร

**จากหลักเขตที่ ๒๖** เป็นเส้นเชื่อมตามแนวเส้นแบ่งเขตระหว่างตำบลหัวตะพาน กับเทศบาลตำบลหัวตะพาน อำเภอหัวตะพาน จังหวัดอำนาจเจริญ เป็นเส้นตรงไปทางทิศตะวันตกเฉียงใต้ ผ่านถนนไปบ้านท่ายางชุมผ่านถนนไปบ้านกุดเป่ง ถึงหลักเขตที่ ๒๗ บริเวณหลักเขตที่ ๑๑ ของเทศบาลตำบลหัวตะพาน ซึ่งตั้งอยู่ห่างจากจุดศูนย์กลางทางแยก ไปบ้านท่ายางชุม บรรจบถนนไปบ้านคำพระ ไปทางทิศตะวันตกตามแนวถนนไปบ้านท่ายางชุม ไปทางทิศใต้ตามแนวเส้นฉากระยะ ๗๐๐ เมตร

**จากหลักเขตที่ ๒๗** เป็นเส้นเชื่อมตามแนวเส้นแบ่งเขตระหว่างตำบลหัวตะพาน กับเทศบาลตำบลหัวตะพาน อำเภอหัวตะพาน จังหวัดอำนาจเจริญ เป็นเส้นขนาน ระยะ ๗๐๐ เมตร กับศูนย์กลางถนนไปบ้านดอนว่าน ไปทางทิศตะวันออก ผ่านถนนไปบ้านท่าวังหิน บ้านโสกสว่าง ถึงหลักเขตที่ ๒๘ บริเวณหลักเขตที่ ๑๐ ของเทศบาลตำบลหัวตะพาน ซึ่งตั้งอยู่ห่างจากจุดศูนย์กลางถนน ไปบ้านท่ายางชุม ไปทางทิศใต้ตามแนวเส้นตั้งฉากระยะ ๗๐๐ เมตร

**จากหลักเขตที่ ๒๘** เป็นเส้นเชื่อมตามแนวเส้นแบ่งเขตระหว่างตำบลหัวตะพาน ตำบลรัตนวาริ กับเทศบาลตำบลหัวตะพาน อำเภอหัวตะพาน จังหวัดอำนาจเจริญ เป็นเส้นขนาน ระยะ ๕๐๐ เมตร กับศูนย์กลางทางหลวงจังหวัด หมายเลข ๒๒๑๐ ตอนหัวตะพาน บ้านขมิ้น ไปทางทิศตะวันออกเฉียงใต้ ถึงหลักเขตที่ ๒๙ บริเวณหลักเขตที่ ๙ ของเทศบาลตำบลหัวตะพาน ซึ่งตั้งอยู่ริมห้วยเสียวฝั่งตะวันตก ตรงจุดซึ่งอยู่ห่างจากจุดศูนย์กลางทางหลวงจังหวัด หมายเลข ๒๒๑๐ ตอนหัวตะพาน – บ้านขมิ้น ไปทางทิศใต้ตามแนวเส้นตั้งฉากระยะ ๕๐๐ เมตร

**จากหลักเขตที่ ๒๙** เป็นเส้นเชื่อมตามแนวเส้นแบ่งเขตระหว่างตำบลรัตนวาริ กับเทศบาลตำบลหัวตะพาน อำเภอหัวตะพาน จังหวัดอำนาจเจริญ เป็นเส้นเชื่อมริมห้วย สามขาฝั่งใต้ ไปตามเลียบริมห้วยสามขา ฝั่งตะวันตก ไปบรรจบห้วยเสียว ถึงหลักเขตที่ ๓๐ บริเวณกิ่งกลางสะพานข้ามลำห้วยสามขา บ้านโนนแดง – บ้านหนองแสง หมู่ที่ ๖ ตำบลรัตนวาริ อำเภอหัวตะพาน จังหวัดอำนาจเจริญ

**จากหลักเขตที่ ๓๐** เป็นเส้นเชื่อมตามร่องน้ำกิ่งกลางลำห้วยสามขา ซึ่งเป็นเส้นแบ่ง ระหว่างตำบลรัตนวาริ กับตำบลสร้างถ่อน้อย ไปทางทิศตะวันตกเฉียงใต้ ตามกิ่งกลางลำห้วยสามขา ตัดผ่านถนน รพช.สายอำเภอหัวตะพาน – บ้านหนองขุ่น อำเภอวังสามสิบ จังหวัดอุบลราชธานี ตามกิ่งกลางลำห้วยสามขา ตัดถนนโยธาธิการ สายบ้านหัวตะพาน บ้านใหม่พัฒนา ไปตามกิ่งกลาง ลำห้วยสามขา ผ่านกิ่งกลาง ประตูน้ำเขื่อนดินท่าซ้าง ถึงหลักเขตที่ ๓๑ บริเวณพิกัด VC ๔๑๖๓๔๒ ระยะทางประมาณ ๔.๓๐ กิโลเมตร

**จากหลักเขตที่ ๓๑** เป็นเส้นเชื่อมตามเส้นแบ่ง ระหว่างตำบลหัวตะพาน ตำบลรัตนวาริ ตำบลสร้างถ่อน้อย ไปทางทิศตะวันตกผ่านหนองเลิงบ่อคว้น ไปถึงที่จุดกิ่งกลางลำห้วยสามขา ถึงหลักเขตที่ ๓๒ บริเวณพิกัด VC ๔๐๘๓๓๗ ระยะทางประมาณ ๑.๐๐ กิโลเมตร

**ด้านทิศตะวันตก ติดต่อบ้านกุดเป่ง ตำบลกู่จาน อำเภอคำชะนอกแก้ว จังหวัดยโสธร**

โดยมีแนวเขต เริ่มต้นจากจุดบรรจบ กันระหว่างลำห้วยสามขา กับลำห้วยบาย บริเวณพิกัด VC๕๐๘๓๓๗

**จากหลักเขตที่ ๓๒** เป็นเส้นเลียบบตามร่องน้ำกึ่งกลางลำห้วยบาย ซึ่งเป็นเส้นแบ่ง ระหว่างตำบลห้วยตะพาน กับตำบลกู่จาน อำเภอคำชะนอกแก้ว จังหวัดยโสธร ไปตามแนวลำห้วยบาย ด้านทิศเหนือ ถึงแนวแบ่งเขตระหว่างอำเภอป่า ตูว์ กับอำเภอคำชะนอกแก้ว จังหวัดยโสธรถึงหลักเขตที่ ๓๓ บริเวณพิกัด VC ๓๘๘๓๕๘ ระยะทางประมาณ ๗๐๐ กิโลเมตร

**จากหลักเขตที่ ๓๓** เป็นเส้นเลียบบตามร่องน้ำกึ่งกลางลำห้วยบาย ซึ่งเป็นเส้นแบ่ง ระหว่างตำบลห้วยตะพาน กับตำบลกู่จาน อำเภอคำชะนอกแก้ว จังหวัดยโสธร ไปตามแนวจุดกึ่งกลางลำห้วยบาย ทางทิศเหนือ ถึงสิ้นสุดที่กึ่งกลาง ลำห้วยบาย ถึงหลักเขตที่ ๑ บริเวณพิกัด VC ๓๙๑๓๘๖ ระยะทางประมาณ ๔๕๐ กิโลเมตร

**๑.๒. ลักษณะภูมิประเทศ**

ลักษณะภูมิประเทศของอำเภอห้วยตะพาน โดยส่วนใหญ่เป็นที่ราบสูงลักษณะลูกคลื่นลอนตื้น สลับกับที่ราบต่ำ ซึ่งแนวลำน้ำและลำห้วยธรรมชาติหลายสายไหลพาดผ่าน พื้นที่มีความลาดชันโดยเฉลี่ยประมาณ ๐.๒ เปอร์เซ็นต์ ระดับความสูงของพื้นที่จากระดับน้ำทะเลปานกลางประมาณ ๑๘๐ เมตร สำหรับภูมิประเทศ โดยทั่วไปของ บริเวณซึ่งเป็นที่ตั้งของตำบลห้วยตะพานและตำบลรัตนวารีนัน จะมีลักษณะเดียวกันโดยยบริเวณที่ราบสูงจะเป็นที่ตั้งของ ชุมชน การกระจายตัว ออกไปเป็นกลุ่มๆ ตลอดจนพื้นที่ ส่วนบริเวณที่ราบต่ำจะใช้ประโยชน์ในการเกษตร โดยมีลำห้วยหลาย สายไหลผ่าน

**- เนื้อที่ทั้งหมด โดยประมาณ ๘๘ ตารางกิโลเมตร หรือจำนวน ๓๐,๐๐๑ไร่ แยกออกเป็น**

- ๑. พื้นที่เป็นเขตตำบลห้วยตะพาน ๑๗,๕๑๒ไร่ คิดเป็นร้อยละ ๕๘.๓๗%
- ๒. พื้นที่เป็นเขตตำบลรัตนวารี ๑๒,๔๘๘ไร่ คิดเป็นร้อยละ ๔๑.๖๓%

**- แบ่งออกเป็น**

- ๑. พื้นที่เป็นเกษตรกรรม ๒๑,๔๕๖ไร่
- ๒. พื้นที่อยู่อาศัย ๘,๐๓๒ไร่

**๑.๓ ลักษณะภูมิอากาศ ลักษณะทางภูมิอากาศเป็นแบบมรสุม มี ๓ ฤดู คือ**

- ฤดูฝน เริ่มตั้งแต่เดือนพฤษภาคม ถึงเดือน ตุลาคม คือ ในช่วงนี้ได้รับอิทธิพล จากมรสุมตะวันตกเฉียงใต้ จากมรสุมตะวันออกเฉียงเหนือ
- ฤดูหนาว เริ่มตั้งแต่เดือน ตุลาคม ถึงเดือนกุมภาพันธ์ ในช่วงนี้ได้รับอิทธิพล จากลมมรสุมตะวันออกเฉียงเหนือ
- ฤดูร้อน เริ่มตั้งแต่เดือนกุมภาพันธ์ ถึงเดือนเมษายน ระยะนี้อุณหภูมิโดยทั่วไป จะสูงมากทำให้อากาศร้อนอบอ้าว

**๑.๔ ลักษณะของดิน**

ลักษณะดินโดยทั่วไปเป็นดินปนทรายถึงดินทรายจัด จากแผนที่ที่ดิน ซึ่งแสดงลักษณะดิน และสมรรถนะดินของอำเภอห้วยตะพาน โดยเฉพาะในเขตบริเวณพื้นที่ของตำบลห้วยตะพาน และตำบลรัตนวารี และบริเวณข้างเคียงโดยรอบนั้น ว่าเป็นทรายไม่อุ้มน้ำ การกัดเซาะพังทลาย ของหน้าดินยังไม่เห็นพื้นที่ ปัญหาสารพิษในดินยังไม่เห็นพื้นที่เช่นเดียวกัน จะมีเพียงดินขาดความอุดมสมบูรณ์ ขาดอินทรีย์วัตถุและแร่ธาตุในดินเท่านั้น







๔.๓ อาชญากรรม

- สถิติคดีเมีเป็ที่เำนมา
- สถิติคดีอาญา ๔ กลุ่ม
- สถิติการจับกุมต่างตัว จำนวน - ราย
- สถิติคดีอุบัตืเหตุจราจร เกิด ๕ ราย
- (ที่มา : สถานีตำรวจภูธรหัวตะพาน ข้อมูล ณ วันที่ ๓๑ สิงหาคม ๒๕๕๗)

๔.๔ ยาเสพติด

- สถิติคดียาเสพติด เกิด ๔๗ ราย ผู้ต้องหา ๕๑ คน
- (ที่มา : สถานีตำรวจภูธรหัวตะพาน ข้อมูล ณ วันที่ ๓๑ สิงหาคม ๒๕๖๔)

๔.๕ การสังฆมตสงเคราะห์

เทศบาลตำบลรัตนวารศรีเจริญ ให้การสงเคราะห์ไปยังชีพผู้สูงอายุ ผู้พิการ ผู้ป่วยเอดส์

ผู้สูงอายุ	ชาย ๓๘๐ รายหญิง ๓๗๕ ราย	รวม ๗๕๕ ราย
ผู้พิการ	ชาย ๑๕๔ รายหญิง ๗๖ ราย	รวม ๒๔๐ ราย
ผู้ป่วยเอดส์	ชาย ๕ รายหญิง ๖ ราย	รวม ๑๑ ราย
รวมทั้งสิ้น	ชาย ๕๒๙ รายหญิง ๔๕๗ ราย	รวม ๑,๐๒๖ ราย

วันที่ : ๒๑ กันยายน ๒๕๖๔

๕. ระบบการบริการพื้นฐาน

๕.๑. การคมนาคมขนส่ง

- ถนนลาดยาง จำนวน ๓ สาย ได้แก่
- ๑. สายบ้านหัวตะพาน - บ้านโสกสว่าง
- ๒. สายบ้านโสกสว่าง - บ้านเสียว
- ๓. สายบ้านดอนม่วง - บ้านท่าวังหิน
- ถนนคอนกรีตภายในหมู่บ้าน รวมระยะทางทั้งหมด ๒.๒๑ กิโลเมตร

๕.๒. การไฟฟ้า

- จำนวนครัวเรือนที่มีไฟฟ้าใช้คิดเป็นร้อยละ ๑๐๐ ของจำนวนครัวเรือนในเขต

๕.๓. การประปา

- ประชาหมู่บ้านอยู่เิมการดูแล จำนวน ๔ หมู่บ้าน
- ๑. ประชาบ้านดอนม่วง หมู่ ๙ ต.หัวตะพาน
- ๒. ประชาบ้านโสกสว่างบ้านท่าวังหิน ต.หัวตะพาน
- ๓. ประชาบ้านหนองแสง ม.๖ ต.รัตนวารี
- ๔. ประชาบ้านโตั้งต้น ม.๔ ต.รัตนวารี

๕.๔. โทรศัพท์

- ในหมู่บ้าน ตำบลหัวตะพาน และ ตำบลรัตนวารี มีระบบ WIFI

**๖. ระบบเศรษฐกิจ**

**๖.๑. การเกษตร**

ประชากรส่วนใหญ่มิอาชีพหลัก คือ อาชีพทำการเกษตร ซึ่งเป็นอาชีพที่ทำรายได้ให้กับประชาชนในเขตตำบลหัวตะพาน และตำบลรัตนาวารี ส่วนอาชีพรับจ้าง ค้าขาย มีในปริมาณที่น้อยเมื่อเทียบกับอาชีพเกษตรกรรม และมีอาชีพที่เสริมรายได้ในช่วงเวลาว่าง เช่น ตัดเย็บเสื้อผ้า ทอผ้าซิด กลุ่มปุ๋ยชีวภาพ และมีกลุ่มอาชีพ การพัฒนาผลิตภัณฑ์ การพัฒนาเครื่องใช้พลาสติก และกองทุนต่างๆ การปลูกพืชเศรษฐกิจ พืชต่างๆ และพืชพลังงานทดแทน มีทักษะในการผลิตผลทางเกษตรอินทรีย์

**๖.๒. การประมง**

เนื่องจากพื้นที่ทำการเกษตรของชุมชนเทศบาลตำบลรัตนาวารีเจริญ มีลำห้วยไหลผ่านเกือบทุกหมู่บ้านในเขตเลือกตั้งที่ ๑ เป็นแหล่งประมงที่ประชาชนในเขตนี้ได้ทำอาชีพทำประมงน้ำจืด แต่ก็ในช่วงที่น้ำหลากเท่านั้น

**๖.๓. การปศุสัตว์**

ประชากรในภาพรวมทั้ง ๒ เขต มีอาชีพเสริมคือการเลี้ยงโค กระบือ เป็นส่วนใหญ่เกือบทุกหมู่บ้าน

**๖.๔. การบริการ**

ไปรษณีย์หรือการสื่อสารหรือการขนส่งวัตถุครุภัณฑ์

**๖.๕. การท่องเที่ยว**

สถานที่เก่าแก่มียี่สิบเอ็ดปี ที่น่าสนใจแต่ละหมู่บ้านของเทศบาลตำบลรัตนาวารีเจริญ มีหลายที่แต่ที่ได้รับความนิยมเพื่อเป็นแหล่งท่องเที่ยวเชิงอนุรักษ์อย่างเห็นทาง การ คือ หนองกุดหนึ่งคือ บ้านดอนวาน หมู่ ๕ ตำบลหัวตะพาน อำเภอหัวตะพาน จังหวัดอำนาจเจริญ

**๖.๖. อุตสาหกรรม**

ส่วนใหญ่จะเป็นอุตสาหกรรมขนาดเล็กระดับครัวเรือน ระดับกลุ่มที่มีจำนวน ๕ คนขึ้นไป เช่น การตัดเย็บเสื้อผ้าส่งบริษัท กลุ่มตัดเหล็กบ้านหนองเคียน ประชาอุทัยบ้าน นายหงส์ เชื้อทอง เป็นต้น

**๖.๗. การพาณิชย์และกลุ่มอาชีพ**

กลุ่มสตรีสหกรณ์ผ้าชิตบ้านหนองขอน ม.๒	สมาชิก	๒๒	คน
กลุ่มทำนาประชันท่าวังหิน ม.๓	สมาชิก	๑๗	คน
กลุ่มแม่บ้านเกษตรกรทอผ้าชิตบ้านหนองขอน ม.๒	สมาชิก	๕๒	คน
กลุ่มตัดเหล็กทำบลดัดนากริบ้านโพธิ์ต้น ม.๔	สมาชิก	๓๗	คน
กลุ่มแม่บ้านเย็บผ้าบ้านเสกสว่าง ม.๕	สมาชิก	๓๒	คน
กลุ่มปุ๋ยจุลินทรีย์ชีวภาพบ้านท่าวังหิน ม.๓	สมาชิก	๑๒	คน
กลุ่มลำเซบายเจริญ ๒๐๐๕(ทำปุ๋ยชีวภาพ)บ้านดอนวาน ม.๕	สมาชิก	๓๐	คน
กลุ่มผลิตและจำหน่ายกล่องยวบ้านท่าวังหิน ม. ๓	สมาชิก	๓๐	คน

**๖.๘. ธุรกิจในเขตเทศบาลรัตนาวารีเจริญ**

- โรงสี ๑๗ แห่ง
- ร้านค้าขนาดเล็ก ๑๖ แห่ง

## ๗. ศาสนา ประเพณี วัฒนธรรม

### ๗.๑. การนับถือศาสนา

ประชากรในเขตรับผิดชอบเทศบาลตำบลรัตนวาปีศรีเจริญ นับถือ ศาสนาพุทธ ๑๐๐ %

### ๗.๒. ประเพณีและงานประจำปี

เทศบาลตำบลรัตนวาปีศรีเจริญ มีวัฒนธรรมนิยม ประเพณี วัฒนธรรมและการเล่นพื้นเมืองที่สำคัญที่นิยมปฏิบัติสืบทอดกันมาแต่โบราณกาลจนถึงปัจจุบัน คือ

๑. ประเพณีบุญบั้งไฟ จัดขึ้นที่บ้านโลกสว่าง - ท่าวังหิน ซึ่งมีบั้งไฟจากหมู่บ้านต่างๆภายในตำบลเข้าร่วมแข่งขันเพื่อเป็นการเสริมสัมพันธไมตรี

๒. วัฒนธรรมดั้งเดิมของชาวตำบลหัวตะพาน ฮีตสิบสอง คือการทำบุญในรอบปี มี ๑๒ เดือน ที่ยึดถือปฏิบัติสืบทอดกันมาจนถึงปัจจุบัน

- เดือนอ้าย	บุญชุกกรรม	เป็นการทำบุญให้พระภิกษุที่ตบอาบัติ
- เดือนยี่	บุญคุณสถาน	เป็นการทำบุญชุกวักที่นวดเสร็จแล้ว
- เดือนสาม	บุญชุกาวลี	คือการชุกวัก(บั้ง) ถวายพระสงฆ์
- เดือนสี่	บุญพระเวส	คืองานแห่พระเวส
- เดือนห้า	บุญสงกรานต์	คืองานสงกรานต์
- เดือนหก	บุญบั้งไฟ	เป็นประเพณีขอม
- เดือนเจ็ด	บุญชำระบุงเบิก	เป็นการล้างเสนียดจัญไรต่างๆ
- เดือนแปด	บุญเข้าพรรษา	คืองานแห่เทียนเข้าพรรษา
- เดือนเก้า	บุญชิวาระดับดิน	เป็นการทำบุญในวันแรกสิบสี่ค่ำเดือนเก้า
- เดือนสิบ	บุญชิวาสาก	เป็นการทำบุญถวายสลากภัต
- เดือนสิบเอ็ด	บุญออกพรรษา	คือ งานต้นดอกผึ้ง ไหลเรือไฟ แห่เรือ
- เดือนสิบสอง	บุญกฐิน บุญผ้าป่า	คืองานลอยกระทง

### ๗.๓. ภูมิปัญญาท้องถิ่น ภาษาถิ่น

- ประชากรเทศบาลตำบลรัตนวาปีศรีเจริญ มีความสามารถในการจัดการสิ่งของเครื่องใช้ใน การประมง เช่น ข้อง, ครอบคักปลา, ต้มชนิดต่างๆ, ฯลฯ เป็นต้น ภาษาประจำถิ่น ภาษาอีสาน ๑๐๐ %

๗.๔. สินค้าพื้นเมืองและของที่ระลึก ผ้าแพรลายซิกบ้านโลกสว่าง, แจวบองสมุนไปพรบ้านดอนน่วาน, จอบ เสียม บ้านโด้งใต้้น หนองเคียน

## ๘. ทรัพยากรธรรมชาติ

- สภาพพื้นที่ส่วนใหญ่เป็นพื้นที่ราบลุ่ม มีแหล่งน้ำธรรมชาติ และแม่น้ำแม่ เป็นดงป่าบางพาม ส่วนใหญ่ ในเขตรับผิดชอบที่ ๑ มีสภาพที่เหมาะสมแก่การทำเกษตรและเลี้ยงสัตว์ ลักษณะของดินเป็นดินร่วนปนทราย ส่วนในเขตรับผิดชอบที่ ๒ มีลักษณะเป็นป่าไม้ธรรมชาติหลายชนิด

### ๘.๑. ข้อมูลด้านแหล่งน้ำทางการเกษตร

- ลำห้วย มีจำนวน ๓ แห่ง ได้แก่ ลำห้วยอีตู ลำห้วยเสียว ลำห้วยอีสา,	
- ลำเซบาย มีจำนวน ๑ แห่ง	
- ฝาย ๓ แห่ง	
- บ่อน้ำตื้น ๑๓ แห่ง	
- บ่อโยก ๕ แห่ง	
- หักนบดิน ๑ แห่ง	
- พึ่งก้นน้ำ ๑ แห่ง	

### ๘.๒. ข้อมูลแหล่งน้ำกินน้ำใช้ (หรือนำเพื่อการอุปโภคบริโภค)

- ลำเซบาย บ้านคอนวุ่น
- บ้านโสกสว่าง
- บ้านท่าวังหิน
- บ้านหนองแสง
- หนองประปาวัดคอนวุ่น
- หนองประปาบ้านโสกสว่างบ้านท่าวังหิน

## ๑๐. อื่นๆ

ยุทธศาสตร์การพัฒนาองค์กรปกครองส่วนท้องถิ่น

๑) ความสัมพันธ์ระหว่างแผนพัฒนาระดับมหภาค

(๑) แผนยุทธศาสตร์ชาติ ๒๐ ปี ยุทธศาสตร์ชาติ ๒๐ ปี (พ.ศ.๒๕๖๑ - ๒๕๘๐) มี ๖ ยุทธศาสตร์

๑) ยุทธศาสตร์ชาติด้านความมั่นคง

มีเป้าหมายการพัฒนาที่สำคัญ คือประเทศไทยมั่นคง ประชาชนมีความสุข เน้นการบริหารจัดการ  
สภาวะแวดล้อมของประเทศไทยให้มีความมั่นคงปลอดภัย เอกภราช อธิปไตย และมีคามสงบเรียบร้อยในทุกระดับ  
ตั้งแต่ระดับชาติ สังคม ชุมชน มุ่งเน้นการพัฒนาคน เครื่องมือ เทคโนโลยี และระบบฐานข้อมูลขนาดใหญ่ให้มีความ  
พร้อมสามารถรับมือกับภัยคุกคามและภัยพิบัติได้ทุกรูปแบบ และทุกระดับความรุนแรง ควบคู่ไปกับการป้องกันและ  
แก้ไขปัญหาด้านความมั่นคงที่มีอยู่ในปัจจุบัน และที่อาจจะเกิดขึ้นในอนาคต ใ้แก่โอกาสแก้ไขปัญหาลักษณะการ  
ทั้งกับส่วนราชการ ภาคเอกชน ประชาสังคม และองค์กรที่ไม่ใช่รัฐรวมถึงประเทศเพื่อนบ้านและมีมิตรประเทศทั่วโลก  
บนพื้นฐานของหลักธรรมาภิบาล

**ตัวชี้วัด ประกอบด้วย** (๑) ความสุขของประชากรไทย (๒) ความมั่นคงปลอดภัยของประเทศ (๓)  
ความพร้อมของกองทัพ หน่วยงานด้านความมั่นคง และการมีส่วนร่วมของภาครัฐ ภาคเอกชน และภาคประชาชนใน  
การป้องกันและแก้ไขปัญหาคความมั่นคง (๔) บทบาทและการยอมรับในด้านความมั่นคงของไทยในประชาคมระหว่าง  
ประเทศ และ (๕) ประสิทธิภาพการบริหารจัดการความมั่นคงแบบองค์รวม โดยประเด็นยุทธศาสตร์ชาติด้านความ  
มั่นคง ประกอบด้วย ๕ ประเด็น ได้แก่

**๑. การรักษาความสงบภายในประเทศ เพื่อสร้างความสงบเรียบร้อยและสันติสุขให้เกิ**  
**ขึ้นกับประเทศไทยบ้านเมือง โดย** (๑) การพัฒนาและเสริมสร้างคนในทุกภาคส่วนใหม่ความเข้มแข็ง มีความพร้อม  
ตระหนักในเรืองความมั่นคง และมีส่วนร่วมในการแก้ไขปัญหา (๒) การพัฒนาและเสริมสร้างความรักต่อ  
สถาบันหลักของชาติ (๓) การพัฒนาและเสริมสร้างการเมืองในระดับอปประชาชนอปไทยอันมีพระมหากษัตริย์ทรงเป็น  
ประมุขที่มีเสถียรภาพและมีธรรมาภิบาล เห็นแก่ประโยชน์ของประเทศชาติมากกว่าประโยชน์ส่วนตน และ (๔) การ  
พัฒนาและเสริมสร้างกลไกที่สามารถป้องกันและขจัดสาเหตุของประเด็นปัญหาความมั่นคงที่สำคัญยุทธศาสตร์ชาติ  
ด้านความมั่นคง

**๒. การป้องกันและแก้ไขปัญหามีผลกระทบต่อความมั่นคง เพื่อแก้ไขปัญหาคติ**  
**มให้ปัญหาใหม่เกิดขึ้น โดย** (๑) การแก้ไขปัญหาความมั่นคงในปัจจุบัน (๒) การติดตาม เผ่ากระวัง ป้องกัน และ  
แก้ไขปัญหาที่อาจอุบัติขึ้นใหม่ (๓) การสร้างความปลอดภัยและลดความเสี่ยงต่อภัยพิบัติที่จังหวัดชายแดน  
ภาคใต้และ (๔) การรักษาความมั่นคงและผลประโยชน์ทางทรัพยากรธรรมชาติและสิ่งแวดล้อมทั้งทางบกและทาง  
ทะเล

๓. การพัฒนาศักยภาพของประเทศไทยให้พร้อมเผชิญภัยคุกคามที่กระทบต่อความมั่นคงของชาติ เพื่อยกระดับขีดความสามารถของกองทัพและหน่วยงานด้านความมั่นคง โดย (๑) การพัฒนาระบบงานข่าวกรอง และข่าวตีแบบบูรณาการอย่างมีประสิทธิภาพ (๒) การพัฒนาและผสมนิกพลี้อำนาจแห่งชาติ กองทัพและหน่วยงาน ความมั่นคง รวมทั้งภาครัฐและภาคประชาชน ให้พร้อมป้องกันและรักษาอธิปไตยของประเทศ และเผชิญภัย คุกคามได้ทุกลมิติทุกรูปแบบและทุกระดับ และ (๓) การพัฒนาระบบเตรียมพร้อมแห่งชาติและการบริหารจัดการ ภัยคุกคามให้มีประสิทธิภาพ

๔. การบูรณาการความร่วมมือด้านความมั่นคงกับอาเซียนและนานาชาติรวมถึงองค์กรภาคีรัฐและ ที่ไม่มีใช้ภาครัฐ เพื่อเสริมสร้างความสงบสุข สันติสุข ความมั่นคงและความเจริญก้าวหน้า ให้กับประเทศไทย ภูมิภาค และโลก อย่างยั่งยืน โดย (๑) การเสริมสร้างและรักษาเสถียรภาพสหภาพแคว้นลุ่มระหว่างประเทศ (๒) การเสริมสร้าง และสร้างเวทีซึ่งสันติภาพและความมั่นคงของภูมิภาค และ (๓) การร่วมมือทางการพัฒนา กับ ประเทศเพื่อนบ้าน ภูมิภาค โลก รวมถึงองค์กรภาครัฐและที่มีใช้ภาครัฐ

๕. การพัฒนากลไกการบริหารจัดการความมั่นคงแบบองค์รวม เพื่อให้ทุกภาคีอยู่ต่าง ๆ ทำงานได้ อย่างมีประสิทธิภาพ มีการใช้หลักธรรมาภิบาล และการบังคับใช้กฎหมายอย่างเคร่งครัด โดย (๑) การพัฒนากลไก ให้พร้อมสำหรับการติดตาม ผู้กระทำความผิด ป้องกัน และแก้ไขปัญหาความมั่นคงแบบองค์รวมอย่างเป็นรูปธรรม (๒) การบริหารจัดการความมั่นคงให้เหนืออำนาจต่อการพัฒนาประเทศในมิติอื่น ๆ และ (๓) การพัฒนาสถาบัน และองค์กรขับเคลื่อนยุทธศาสตร์ชาติด้านความมั่นคง

### ๒) ยุทธศาสตร์ชาติด้านการสร้างเสริมภูมิภาควางขึ้น

ยุทธศาสตร์ชาติด้านการสร้างเสริมภูมิภาควางขึ้น มีเป้าหมายการพัฒนาที่มุ่งเน้นการยกระดับศักยภาพของประเทศในหลากหลายมิติ บนพื้นฐานแนวคิด ๓ ประการ ได้แก่ (๑) “ต่อยอดอดีต” โดยมอง กลับไปที่รากเหง้าทางเศรษฐกิจอัตลักษณ์ วัฒนธรรม ประเพณี วิถีชีวิต และจุดเด่นทางทรัพยากรธรรมชาติที่หลากหลาย รวมทั้งความได้เปรียบเชิงเปรียบเทียบของประเทศในด้านอื่น ๆ นำมาประยุกต์ผสมผสานกับเทคโนโลยี และนวัตกรรม เพื่อให้สอดคล้องกับบริบทของเศรษฐกิจและสังคมโลกสมัยใหม่ (๒) “ปรับปัจจุบัน” เพื่อปูทางสู่อนาคต ผ่านการพัฒนาโครงสร้างพื้นฐานของประเทศในมิติต่าง ๆ ทั้งโครงสร้างระบบคมนาคมและขนส่ง โครงสร้างพื้นฐาน วิทยาศาสตร์ เทคโนโลยี และดิจิทัล และการปรับปรุงสภาพแวดล้อมให้เอื้อต่อการพัฒนาอุตสาหกรรมและบริการ อนาคต และ (๓) “สร้างคุณค่าใหม่ในอนาคต” ด้วยการเพิ่มศักยภาพของผู้ประกอบการ พัฒนาคนรุ่นใหม่ รวมถึง ปรับรูปแบบธุรกิจ เพื่อตอบสนองต่อความต้องการของตลาดผสมผสานกับยุทธศาสตร์ที่รองรับอนาคต บนพื้นฐาน ของการต่อยอดอดีตและปรับปัจจุบัน พร้อมทั้งการส่งเสริมและสนับสนุนจากภาครัฐ ให้ประเทศไทยสามารถสร้าง ฐานรายได้และการจ้างงานใหม่ขยายโอกาสทางการค้าและการลงทุนในเวทีโลก ควบคู่ไปกับการยกระดับรายได้และ การกินดีอยู่ดี รวมถึงการเพิ่มขึ้นของคนชั้นกลางและลดความเหลื่อมล้ำของคนในประเทศได้ในคราวเดียวกันตัวชี้วัด ประกอบด้วย (๑) รายได้ประชาชาติ การขยายตัวของผลิตภัณฑ์มวลรวมภายในประเทศ และการกระจายรายได้ (๒) ผลิตภัณฑ์มวลรวมของประเทศทั้งในปัจจุบันจากการผลิตและแรงงาน (๓) การลงทุนเพื่อการพัฒนา และ (๔) ความสามารถในการแข่งขันของประเทศ โดยประเด็นยุทธศาสตร์ชาติด้านการสร้างความสามารถในการแข่งขัน ประกอบด้วย ๕ ประเด็น ได้แก่ยุทธศาสตร์ชาติด้านการสร้างเสริมภูมิภาควางขึ้น

๑๖ . ๒๕

๑. การเกษตรสร้างมูลค่า ให้ความสำคัญกับการเพิ่มผลิตภาพการผลิตทั้งเชิงปริมาณและมูลค่า และความหลากหลายของสินค้าเกษตร ประกอบด้วย (๑) เกษตรอัตรักขณพื้นฐาน (๒) เกษตรปลอดภัย (๓) เกษตรชีวภาพ (๔) เกษตรแปรรูปและ (๕) เกษตรอัจฉริยะ

๒. อุตสาหกรรมและบริการแห่งอนาคต โดยสร้างอุตสาหกรรมและบริการแห่งอนาคตที่ขับเคลื่อนประเทศไทยไปสู่ประเทศไทยที่พัฒนาแล้วด้วยนวัตกรรมและเทคโนโลยีแห่งอนาคตประกอบด้วย (๑) อุตสาหกรรมชีวภาพ (๒) อุตสาหกรรมบริการและการแพทย์ครบวงจร (๓) อุตสาหกรรมและบริการดิจิทัล อมูล และปัญญาประดิษฐ์ (๔) อุตสาหกรรมและบริกาขนส่งและโลจิสติกส์และ (๕) อุตสาหกรรมความมั่นคงของประเทศ

๓. สร้างความหลากหลายด้านกาพท่องเที่ยว โดยการรักษาการเป็นจุดหมายปลายทางที่สำคัญของการท่องเที่ยวระดับโลกที่ตั้งจุดนึกท่องเที่ยวทุกระดับและเพิ่มสัดส่วนของนักท่องเที่ยวที่มีคุณภาพสูง ประกอบด้วย (๑) ท่องเที่ยวเชิงสร้างสรรค์และวัฒนธรรม (๒) ท่องเที่ยวเชิงธุรกิจ (๓) ท่องเที่ยวเชิงสุขภาพ ความงามและแพทย์แผนไทย (๔) ท่องเที่ยวสาธาณูทางน้ำ และ (๕) ท่องเที่ยวเชื่อมโยงภูมิภาค

๔. โครงสร้างพื้นฐาน เชื่อมไทย เชื่อมโลก ครอบคลุมถึงโครงสร้างพื้นฐานทางกายภาพในด้านโครงข่ายคมนาคม พื้นที่และเมือง รวมถึงเทคโนโลยี ตลอดจนโครงสร้างพื้นฐานทางเศรษฐกิจ โดย (๑) เชื่อมโยงโครงข่ายคมนาคมไร้รอยต่อ (๒) สร้างและพัฒนาเขตเศรษฐกิจพิเศษ (๓) เพิ่มพื้นที่และเมืองเศรษฐกิจ (๔) พัฒนาโครงสร้างพื้นฐานเทคโนโลยีสมัยใหม่ และ (๕) รักษาและเสริมสร้างเสถียรภาพทางเศรษฐกิจมหภาค

๕. พัฒนาเศรษฐกิจบนพื้นฐานผู้ประกอบการยุคใหม่ สร้างและพัฒนาผู้ประกอบการยุคใหม่ ที่มีทักษะและจิตวิญญาณของการเป็นผู้ประกอบการที่มีความสามารถในการแข่งขันและมีอัตลักษณ์ชัดเจน โดย (๑) สร้างผู้ประกอบการอัจฉริยะ (๒) สร้างโอกาสเข้าถึงบริการทางการเงิน (๓) สร้างโอกาสเข้าถึงตลาด (๔) สร้างโอกาสเข้าถึงข้อมูล และ (๕) ปรับบทบาทและโอกาสการเข้าถึงบริการภาครัฐ

### ๓) ยุทธศาสตร์ชาติด้านการสร้างความสามารถในการแข่งขัน

ยุทธศาสตร์ชาติด้านการพัฒนาและเสริมสร้างศักยภาพทรัพยากรมนุษย์มีเป้าหมายการพัฒนาที่สำคัญเพื่อพัฒนาคนในทุกมิติและในทุกช่วงวัยให้เป็นคนดี เก่งและมีคุณภาพ โดยคนทุกระดับมีความพร้อมทั้งกายใจ สติปัญญา มีพัฒนาการที่ครบถ้วนและมีสุขภาพที่ดีในทุกช่วงวัย มีจิตสาธารณะ รับผิดชอบต่อสังคมและผู้อื่น มีรอยยิ้มต่ออม โอบอ้อมอารี มีวินัย รักชาติธรรม และเป็นพลเมืองดีของชาติ มีหลักคิดที่ถูกต้อง มีทักษะที่จำเป็นในศตวรรษที่ ๒๑ มีทักษะสื่อสารภาษาอังกฤษและภาษาที่ ๓ และอนุรักษ์ภาษาท้องถิ่น มีนิสัยรักการเรียนรู้และการพัฒนาตนเองอย่างต่อเนื่องตลอดชีวิต ผู้การเป็นคนไทยที่มีทักษะสูง เป็นนวัตกรรม นวัตกรรม ผู้ประกอบการ เกษตรกร ผู้คนใหม่และอื่น ๆ โดยมีสัมมาชีพตามความถนัดของตนเองตัวชี้วัด ประกอบด้วย (๑) การพัฒนาคุณภาพชีวิต สุขภาวะ และความเป็นอยู่ที่ดีของคนไทย (๒) ผลสัมฤทธิ์ทางการศึกษาและการเรียนรู้ตลอดชีวิต และ (๓) การพัฒนาสังคมและครอบครัวไทย โดยประเมินยุทธศาสตร์ชาติด้านการพัฒนาและเสริมสร้างศักยภาพทรัพยากรมนุษย์ ประกอบด้วย ๗ ประเด็น ได้แก่

๑. การปรับเปลี่ยนค่านิยมและวัฒนธรรม มุ่งเน้นให้สถาบันทางสังคมร่วมปลูกฝังค่านิยมและวัฒนธรรมที่พึงประสงค์โดย (๑) การปลูกฝังค่านิยมและวัฒนธรรมผ่านการเลี้ยงดูในครอบครัว (๒) การบูรณาการเรื่องความซื่อสัตย์ วินัย คุณธรรมจริยธรรม ในการจัดการเรียนการสอนในสถานศึกษา (๓) การสร้างความเข้มแข็งในสถาบันทางศาสนา (๔) การปลูกฝังค่านิยมและวัฒนธรรมโดยใช้ชุมชนเป็นฐาน (๕) การสร้างค่านิยม

และวัฒนธรรมที่พึงประสงค์จากภาครัฐกิจ (๖) การให้สื่อและสื่อสารมวลชนในการปลูกฝังค่านิยมและวัฒนธรรมของคนในสังคม และ (๗) การส่งเสริมให้คนไทยมีจิตสาธารณะและมีควมรับผิดชอบต่อส่วนรวม

๒. การพัฒนาศักยภาพคนตลอดช่วงชีวิต มุ่งเน้นการพัฒนาคนเชิงคุณภาพในทุกช่วงวัย ประกอบด้วย (๑) ช่วงการตั้งครรภ์/ปฐมวัย เน้นการเตรียมความพร้อมให้แก่พ่อแม่ก่อนการตั้งครรภ์ (๒) ช่วงวัยเรียน/วัยรุ่น ปลูกฝังความเป็นคนดี มีวินัยพัฒนาทักษะการเรียนรู้ที่สอดคล้องกับศตวรรษที่ ๒๑(๓) ช่วงวัยแรงงานยกระดับศักยภาพ ทักษะและสมรรถนะแรงงานสอดคล้องกับความต้องการของตลาด และ (๔) ช่วงวัยผู้สูงอายุ ส่งเสริมให้ผู้สูงอายุเป็นพลังในการขับเคลื่อนประเทศยุคศตวรรษที่ ๒๑ การพัฒนา และเสริมสร้างศักยภาพทรัพยากรมนุษย์๙

๓. ปฏิรูปกระบวนการเรียนรู้ที่ตอบสนองต่อการเปลี่ยนแปลงในศตวรรษที่ ๒๑มุ่งเน้นผู้เรียนให้มีทักษะการเรียนรู้และมีใจใฝ่เรียนรู้ตลอดเวลา โดย (๑) การปรับเปลี่ยนระบบการเรียนรู้ที่เอื้อต่อการพัฒนาทักษะสำหรับศตวรรษที่ ๒๑ (๒) การเปลี่ยนโมเดลบทบาท “ครู” ให้เป็นครูยุคใหม่ (๓) การเพิ่มประสิทธิภาพระบบบริหารจัดการศึกษาในระดับ ทบประมาณ (๔) การพัฒนาระบบการเรียนรู้ตลอดชีวิต (๕) การสร้างควมตื่นตัวให้คนไทยตระหนักถึงบทบาท ความรับผิดชอบ และการวางตำแหน่งของประเทศไทยในภูมิภาคเอเชียอาคเนย์และประชาคมโลก (๖) การวางพื้นฐานระบบรองรับการเรียนรู้โดยใช้ดิจิทัลแพลตฟอร์ม และ (๗) การสร้างระบบการศึกษาเพื่อเป็นเลิศทางวิชาการระดับนานาชาติ

๔. การตระหนักถึงพหุปัญญาของมนุษย์ที่หลากหลายโดย (๑) การพัฒนาและส่งเสริมพหุปัญญาผ่านครอบครัว ระบบสถานศึกษา สถานแวดล้อม รวมทั้งสื่อตั้งแต่ระดับปฐมวัย (๒) การสร้างเส้นทางอาชีพ สถานแวดล้อมการทำงาน และระบบสนับสนุน ที่เหมาะสมสำหรับผู้มีความสามารถพิเศษผ่านกลไกต่าง ๆ และ (๓) การดึงดูดกลุ่มผู้เชี่ยวชาญต่างชาติและคนไทยที่มีความสามารถในต่างประเทศให้มาสร้างและพัฒนาเทคโนโลยีและนวัตกรรมให้กับประเทศไทย

๕. การเสริมสร้างให้คนไทยมีสุขภาพที่ดี ครอบคลุมทั้งด้านกาย ใจสติปัญญา และสังคมโดย (๑) การสร้างความรู้ด้านสุขภาพ (๒) การป้องกันและควบคุมปัจจัยเสี่ยงที่คุกคามสุขภาพ (๓) การสร้างสภาพแวดล้อมที่เอื้อต่อการมีสุขภาพที่ดี (๔) การพัฒนาระบบบริการสุขภาพที่ทันสมัยสนับสนุนการสร้างสุขภาพที่ดีและ (๕) การส่งเสริมให้ชุมชนเป็นฐานในการสร้างสุขภาพที่ดีในทุกพื้นที่

๖. การสร้างสภาพแวดล้อมที่เอื้อต่อการพัฒนาและเสริมสร้างศักยภาพทรัพยากรมนุษย์ (๑) การสร้างความอยู่ดีมีสุขของครอบครัวไทย (๒) การส่งเสริมบทบาทการมีส่วนร่วมของภาครัฐ ภาคเอกชน องค์กรปกครองส่วนท้องถิ่น ครอบครัวยุคใหม่ในการพัฒนาทรัพยากรมนุษย์ (๓) การปลูกฝังและพัฒนาทักษะนอกห้องเรียน และ (๔) การพัฒนาระบบข้อมูลเพื่อการพัฒนาทรัพยากรมนุษย์

๗. การเสริมสร้างศักยภาพการศึกษาในการสร้างคุณค่าทางสังคมและพัฒนามาประเทศไทย โดย (๑) การส่งเสริมการออกกำลังกาย และกีฬาขั้นพื้นฐานให้กลายเป็นวิถีชีวิต (๒) การส่งเสริมให้ประชาชนมีส่วนร่วมในกิจกรรมออกกำลังกาย กีฬาและนันทนาการ (๓) การส่งเสริมการศึกษาเพื่อพัฒนาผู้ระดับอาชีพ และ (๔) การพัฒนาบุคลากรด้านกีฬาและนันทนาการเพื่อรองรับการเติบโตของอุตสาหกรรมกีฬา

#### **๔) ยุทธศาสตร์ด้านการสร้างโอกาสและความเสมอภาคทางสังคม**

ยุทธศาสตร์ชาติด้านการสร้างโอกาสและความเสมอภาคทางสังคม มีเป้าหมายการพัฒนาที่สำคัญที่ให้ความสำคัญการตั้งเป้าพลังของภาคส่วนต่าง ๆ ทั้งภาคเอกชนประชาสังคม ชุมชนท้องถิ่น มาร่วมขับเคลื่อน โดยสนับสนุนการรวมตัวของประชาชนในการร่วมคิดร่วมทำเพื่อส่วนรวม การกระจายอำนาจและความรับผิดชอบ ไปสู่กลไกบริหารราชการแผ่นดินในระดับท้องถิ่น การเสริมสร้างความเข้มแข็งของชุมชนในการจัดการตนเอง และการเตรียมความพร้อมของประชากรไทยทั้งในมิติสุขภาพเศรษฐกิจ สังคม และสภาพแวดล้อมให้เป็นผู้ประกอบการที่มีคุณภาพ สามารถพึ่งตนเองและพึ่งพาประชาชนได้ครอบคลุมเร็ว ชุมชน และสังคมให้นานที่สุด โดยรัฐให้หลักประกันการเข้าถึงบริการและสวัสดิการที่มีคุณภาพอย่างเป็นธรรมและทั่วถึงทั่วชีวิต ประกอบด้วย (๑) ความแตกต่างของรายได้ และการเข้าถึงบริการภาครัฐระหว่างกลุ่มประชากร (๒) ความก้าวหน้าของการพัฒนาคน (๓) ความก้าวหน้าในการพัฒนาจังหวัดในการเป็นศูนย์กลางความเจริญทางเศรษฐกิจ สังคม และเทคโนโลยี และ (๔) คุณภาพชีวิตของประชากรสูงอายุ โดยประเด็นยุทธศาสตร์ชาติด้านการสร้างโอกาสและความเสมอภาคทางสังคม ประกอบด้วย ๔ ประเด็น ได้แก่

##### **๑. การลดความเหลื่อมล้ำ สร้างความเป็นธรรมในทุกมิติโดย (๑) ปรับโครงสร้างเศรษฐกิจฐานราก (๒) ปฏิรูประบบภาษีและการคุ้มครองผู้บริโภค (๓) กระจายการถือครองที่ดินและการเข้าถึงทรัพยากร (๔) เพิ่ม**

**ผลิตภาพและคุ้มครองแรงงานไทยให้เข้มแข็งและมีคุณภาพและความริเริ่มสร้างสรรค์ มีความปลอดภัยในการทำงาน (๕) สร้างหลักประกันทางสังคมที่ครอบคลุมและเหมาะสมกับคนทุกช่วงวัยทุกเพศภาวะและทุกกลุ่ม (๖) ลงทุนทางสังคมแบบมุ่งเป้าเพื่อช่วยเหลือกลุ่มคนยากจนและกลุ่มผู้ด้อยโอกาสโดยตรง (๗) สร้างความเป็นธรรมในการเข้าถึงบริการสาธารณสุขและการศึกษา โดยเฉพาะสำหรับผู้รายได้น้อยและกลุ่มผู้ด้อยโอกาส และ (๘) สร้างความเป็นธรรมในการเข้าถึงกระบวนการยุติธรรมอย่างทั่วถึงยุทธศาสตร์ชาติด้านการสร้างโอกาสและความเสมอภาคทางสังคม๑๑**

##### **๒. การกระจายศูนย์กลางความเจริญทางเศรษฐกิจ สังคมและเทคโนโลยีโดย (๑) พัฒนา**

**ศูนย์กลางความเจริญทางเศรษฐกิจ สังคมและเทคโนโลยีในภูมิภาค (๒) กำหนดแผนพัฒนาเศรษฐกิจและสังคมของ แต่ละกลุ่มจังหวัดในมิติต่าง ๆ (๓) จัดระบบเมืองที่เอื้อต่อการสร้างชีวิตและสังคมที่มีคุณภาพและปลอดภัย ให้สามารถตอบสนองต่อสังคมสูงวัยและแนวโน้มของการขยายตัวของเมืองในอนาคต (๔) ปรับโครงสร้างและแก้ไข กฎหมายระเบียบบริหารราชการแผ่นดิน เพื่อวางระบบและกลไกการบริหารงานในระดับภาค กลุ่มจังหวัด (๕) สนับสนุนการพัฒนาพื้นที่บนฐานข้อมูลความรู้ เทคโนโลยีและนวัตกรรม และ (๖) การพัฒนาคลังแรงงานในพื้นที่**

##### **๓. การเสริมสร้างพลังทางสังคม โดย (๑) สร้างสังคมเข้มแข็งที่แบ่งปันไม่ทอดทิ้งกัน และมี**

**คุณธรรม โดยสนับสนุนการรวมตัวและตั้งพลังของภาคส่วนต่าง ๆ (๒) การรองรับสังคมสูงวัยอย่างมีคุณภาพ (๓) สนับสนุนความร่วมมือระหว่างภาครัฐภาคเอกชน ภาควิชาการ ภาคประชาสังคมและภาคประชาชน (๔) ส่งเสริม ความเสมอภาคทางเพศและบทบาทของสตรีในการสร้างสรรค์สังคม (๕) สนับสนุนการพัฒนาฐานทุนทางสังคม และวัฒนธรรม และ (๖) สนับสนุนการพัฒนาเทคโนโลยีสารสนเทศและสื่อสร้างสรรค์ เพื่อรองรับสังคมยุคดิจิทัล**

๔. การเพิ่มขีดความสามารถของชุมชนท้องถิ่นในการพัฒนา การพึ่งตนเองและการจัดการตนเอง โดย (๑) ส่งเสริมการรับพฤติกรรมในระดับครัวเรือนให้มีความสามารถในการวางแผนชีวิต สุขภาพ ครอบครัว การเงินและอาชีพ (๒) เสริมสร้างศักยภาพของชุมชนในการพึ่งตนเองและการพึ่งพาตัวเอง (๓) สร้างการมีส่วนร่วมของภาคส่วนต่าง ๆ เพื่อสร้างประชาธิปไตยชุมชน และ (๔) สร้างภูมิคุ้มกันทางปัญญาให้กับ

**๕) ยุทธศาสตร์ด้านการสร้างการเติบโตบนคุณภาพชีวิตที่เป็นมิตรต่อสิ่งแวดล้อม**

ยุทธศาสตร์ชาติด้านการสร้างการเติบโตบนคุณภาพชีวิตที่เป็นมิตรต่อสิ่งแวดล้อม มีเป้าหมายการพัฒนาที่สำคัญเพื่อนำไปสู่การบรรลุเป้าหมายการพัฒนาที่ยั่งยืนในทุกมิติ ทั้งมิติด้านสังคม เศรษฐกิจ สิ่งแวดล้อม ธรรมชาติและ ความเป็นส่วนร่วมระหว่างกันทั้งภายในและภายนอกประเทศอย่างบูรณาการ ใช้พื้นที่ เป็นตัวตั้งในการกำหนดกลยุทธ์และแผนงาน และการให้ทุกฝ่ายที่เกี่ยวข้องได้เข้ามามีส่วนร่วมในแบบตรงให้มากที่สุดเท่าที่จะเป็นไปได้ โดยเป็นการดำเนินการบนพื้นฐานการเติบโตร่วมกัน ไม่ว่าจะเป็นทางเศรษฐกิจ สิ่งแวดล้อม และคุณภาพชีวิตโดยให้ความสำคัญกับการสร้างสมดุลทั้ง ๓ ด้าน อันจะนำไปสู่ความยั่งยืนเพื่อคนรุ่นต่อไปอย่างแท้จริงด้วย (๑) พื้นที่สีเขียวที่เป็นมิตรกับสิ่งแวดล้อม (๒) สภาพแวดล้อมและทรัพยากรธรรมชาติที่เสื่อมโทรมได้รับการฟื้นฟู (๓) การเติบโตที่เป็นมิตรกับสิ่งแวดล้อม และ (๔) ปริมาณก๊าซเรือนกระจก มูลค่าเศรษฐกิจฐานชีวภาพโดยประเมินยุทธศาสตร์ชาติด้านการสร้างการเติบโตบนคุณภาพชีวิตที่เป็นมิตรต่อสิ่งแวดล้อม ประกอบด้วย ๖ ประเด็น ได้แก่

๑. **สร้างการเติบโตอย่างยั่งยืนบนสิ่งแวดล้อมสีเขียวโดย** (๑) เพิ่มมูลค่าของเศรษฐกิจฐานชีวภาพให้สอดคล้องกับยุทธศาสตร์ด้านการสร้างความสามารถในการแข่งขัน (๒) อนุรักษ์และฟื้นฟูความหลากหลายทางชีวภาพในและนอกถิ่นกำเนิด (๓) อนุรักษ์และฟื้นฟูแม่น้ำลำคลองและแหล่งน้ำธรรมชาติทั่วประเทศ (๔) รักษาและเพิ่มพื้นที่สีเขียวที่เป็นมิตรกับสิ่งแวดล้อม และ (๕) ส่งเสริมการบริโภคและผลการผลิตที่ยั่งยืน

๒. **สร้างการเติบโตอย่างยั่งยืนบนสิ่งขมเศรษฐกิจภาคทะเล โดย** (๑) เพิ่มมูลค่าของเศรษฐกิจฐานชีวภาพทางทะเล (๒) ปรับปรุง ฟื้นฟู และสร้างใหม่ทรัพยากรทางทะเลและชายฝั่งทั้งระบบ (๓) ฟื้นฟูชายหาดที่เป็นแหล่งท่องเที่ยว ชายฝั่งทะเลได้รับการป้องกันและแก้ไขทั้งระบบ และมีนโยบายการจัดการชายฝั่งแบบบูรณาการอย่างยั่งยืน และ (๔) พัฒนาและเพิ่มสัดส่วนกิจกรรมทางทะเลที่เป็นมิตรต่อสิ่งแวดล้อม

๓. **สร้างการเติบโตอย่างยั่งยืนบนสิ่งขมที่เป็นมิตรต่อสภาพภูมิอากาศโดย** (๑) ลดการปล่อยก๊าซเรือนกระจก (๒) มีการปรับตัวเพื่อลดความเสี่ยงและเสียหายจากภัยธรรมชาติและผลกระทบที่เกี่ยวข้องกับการเปลี่ยนแปลงสภาพภูมิอากาศยุทธศาสตร์ด้านการสร้างการเติบโตบนคุณภาพชีวิตที่เป็นมิตรต่อสิ่งแวดล้อม (๓) มุ่งเป้าสู่การลดทุนที่เป็นมิตรต่อสภาพภูมิอากาศในการพัฒนาโครงสร้างพื้นฐานของภาครัฐและภาคเอกชน และ (๔) พัฒนาและสร้างระบบรับมือปรับตัวต่อโรคอุบัติใหม่และโรคอุบัติซ้ำที่เกิดจากการเปลี่ยนแปลงภูมิอากาศ

๔. **พัฒนาพื้นที่เมือง ชนบท เกษตรกรรมและอุตสาหกรรมเชิงนิเวศ** มุ่งเน้นความเป็นเมืองที่เติบโตอย่างพอเพียงโดย (๑) จัดทำแผนผังภูมิวิเวศเพื่อการพัฒนาเมือง ชนบท พื้นที่เกษตรกรรมและอุตสาหกรรม รวมถึงฟื้นฟูรักษาศักยภาพและความสะดวกสบายนิเวศอย่าง เป็นเอกภาพ (๒) พัฒนาพื้นที่เมือง ชนบท เกษตรกรรม และ อุตสาหกรรมเชิงนิเวศ ที่มีการบริหารจัดการตามแผนผังภูมิวิเวศอย่างยั่งยืน (๓) จัดการมลพิษที่มีผลกระทบต่อสิ่งแวดล้อม และสารเคมีในภาคเกษตรทั้งระบบ ให้เป็นไปตามมาตรฐานสากลและคำแนะนำสากล (๔) ส่งเสริมรักษา อนุรักษ์ฟื้นฟู และพัฒนาทรัพยากรธรรมชาติ มรดกทางสถาปัตยกรรมและศิลปวัฒนธรรมอันล้ำค่า

และวิถีชีวิตพื้นถิ่นบนฐานวัฒนธรรมชาติ และฐานวัฒนธรรมอย่างยั่งยืน (๕) พัฒนาเครือข่ายองค์กรพัฒนาเมืองและชุมชน รวมทั้งกลุ่มอาสาสมัคร ด้วยกลไกการมีส่วนร่วมของทุกภาคส่วนในท้องถิ่น และ (๖) เสริมสร้างระบบสาธารณูปโภคและอนามัยสิ่งแวดล้อมและยกระดับความสามารถในการป้องกันโรคอุบัติใหม่และอุบัติซ้ำ

**๕. พัฒนาค่าความมั่นคงน้ำ พลังงาน และเกษตรที่เป็นมิตรต่อสิ่งแวดล้อมโดย** (๑) พัฒนาการจัดการน้ำซึ่งกลุ่มน้ำทั้งระบบเพื่อเพิ่มความมั่นคงด้านน้ำของประเทศ (๒) เพิ่มผลิตภาพของน้ำทั้งระบบในการใช้น้ำอย่างประหยัด รู้คุณค่า และสร้างมูลค่าเพิ่มจากการใช้น้ำให้ทัดเทียมกับระดับสากล (๓) พัฒนาค่าความมั่นคงพลังงานของประเทศและส่งเสริมการใช้งบพลังงานที่เป็นมิตรต่อสิ่งแวดล้อม (๔) เพิ่มประสิทธิภาพการใช้งบพลังงานโดยลดค่าใช้จ่ายขั้นของการใช้พลังงาน และ (๕) พัฒนาค่าความมั่นคงด้านการเกษตรและอาหารของประเทศและชุมชน ในมิติปริมาณ คุณภาพ ราคาและการเข้าถึงอาหาร

**๖. ยกกระตือรือร้นเพื่อกำหนดอนาคตประเทศไทย โดย** (๑) ส่งเสริมคุณลักษณะและพฤติกรรมที่พึงประสงค์ด้านสิ่งแวดล้อมและคุณภาพชีวิตที่ดีของคนไทย (๒) พัฒนาเครื่องมือ กลไกและระบบยุติธรรม และระบบประชาธิปไตยสิ่งแวดล้อม (๓) จัดโครงสร้างเชิงสถาบันเพื่อจัดการประเด็นร่วม ด้านการบริหารจัดการทรัพยากรธรรมชาติและสิ่งแวดล้อมที่สำคัญ และ (๔) พัฒนาและดำเนินโครงการที่ยกระดับกระบวนทัศน์เพื่อกำหนดอนาคตประเทศไทย ด้านทรัพยากรธรรมชาติสิ่งแวดล้อมและวัฒนธรรม บนหลักของการมีส่วนร่วม และธรรมาภิบาล

### **๖) ยุทธศาสตร์ชาติด้านการรับสมดุลและพัฒนาระบบการบริหารจัดการภาครัฐ**

ยุทธศาสตร์ชาติด้านการรับสมดุลและพัฒนาระบบการบริหารจัดการภาครัฐมีเป้าหมายการพัฒนาที่สำคัญเพื่อปรับเปลี่ยนภาครัฐที่ยึดหลัก “**ภาครัฐของประชาชนเพื่อประชาชนและประโยชน์ส่วนรวม**” โดยภาครัฐต้องมีขนาดที่เหมาะสมกับบทบาทภารกิจ แยกแยะบทบาทหน่วยงานของรัฐที่หน้าที่ในการกำกับหรือในการให้บริการยึดหลักการสากล ปรับปรับวัฒนธรรมการทำงานในทุกระดับและผลปรัประโยชน์ส่วนรวม มีความทันสมัย และพร้อมที่จะปรับตัวให้ทันต่อการเปลี่ยนแปลงของโลกอยู่ตลอดเวลา โดยเฉพาะอย่างยิ่งการนำนวัตกรรมเทคโนโลยีอันหลากหลาย ระบบการทำงานที่เป็นดิจิทัลเข้ามาประยุกต์ใช้อย่างคุ้มค่า และปฏิบัติตามเทียบได้กับมาตรฐานสากล รวมทั้งมีลักษณะเปิดกว้าง เชื่อมโยงถึงกันและเปิดโอกาสให้ทุกภาคส่วนเข้ามามีส่วนร่วมเพื่อตอบสนองความต้องการของประชาชนได้อย่างสะดวก รวดเร็วและโปร่งใส โดยทุกภาคส่วนในสังคมต้องร่วมกันปลูกฝังค่านิยมความซื่อสัตย์สุจริตความมีเกียรติ และสร้างจิตสำนึกในการปฏิบัติที่ไม่ยอมรับการทุจริตประพฤติมิชอบอย่างสิ้นเชิง นอกจากนี้ กฎหมายต้องมีความชัดเจน มีเพียงเท่าที่จำเป็น มีความทันสมัยมีความเป็นสากล มีประสิทธิภาพ และนำไปสู่การลดความเหลื่อมล้ำและเอื้อต่อการพัฒนา โดยกระบวนกรยุติธรรมมีการบริหารที่มีประสิทธิภาพ เป็นธรรม ไม่เลือกปฏิบัติและการอำนวยความสะดวกในการพัฒนา โดยกระบวนกรยุติธรรมมีการบริหารที่มีประสิทธิภาพ ประกอบด้วย (๑) ระดับความพึงพอใจของประชาชนต่อการให้บริการสาธารณะของ

ภาครัฐ (๒) ประสิทธิภาพของการบริการภาครัฐ (๓) ระดับความโปร่งใสการทุจริต ประพฤติมิชอบและ (๔) ความเสมอภาคในกระบวนการยุติธรรม โดยประเด็นยุทธศาสตร์ชาติด้านการรับสมดุลและพัฒนาระบบการบริหารจัดการภาครัฐประกอบด้วย ๘ ประเด็น ได้แก่

๑. **ภาครัฐที่ยึดประชาชนเป็นศูนย์กลาง** ตอบสนองความต้องการ และให้บริการอย่างสะดวก รวดเร็ว โปร่งใสโดย (๑) การให้บริการสาธารณะของภาครัฐได้มาตรฐานสากลและเป็นระดับแนวหน้าของภูมิภาค และ (๒) ภาครัฐมีความเชื่อมโยงในการให้บริการสาธารณะต่าง ๆ ผ่านการนำเทคโนโลยีดิจิทัลมาประยุกต์ใช้

๒. **ภาครัฐบริหารงานแบบบูรณาการโดยมียุทธศาสตร์ชาติเป็นเป้าหมายและเชื่อมโยงการพัฒนาในทุกระดับ** ทุกภารกิจ และทุกพื้นที่โดย (๑) ให้ยุทธศาสตร์ชาติเป็นกลไกขับเคลื่อนการพัฒนา ประเทศ (๒) ระบบการเงินการคลังประเทศยุทธศาสตร์ชาติดำเนินการปรับสมดุลและพัฒนาระบบการบริหารจัดการภาครัฐสู่ระดับสูงผ่านการขับเคลื่อนยุทธศาสตร์ชาติและ (๓) ระบบติดตามประเมินผลที่สะท้อนการบรรลุเป้าหมายยุทธศาสตร์ชาติในทุกระดับ

๓. **ภาครัฐมีขนาดเล็กลง เหมาะสมกับภารกิจ** ส่งเสริมให้ประชาชนและทุกภาคส่วนมีส่วนร่วมในการพัฒนาประเทศ โดย (๑) ภาครัฐมีขนาดที่เหมาะสม (๒) ทุกภาคส่วนมีส่วนร่วมในการพัฒนาประเทศ และ (๓) ส่งเสริมการกระจายอำนาจและสนับสนุนบทบาทชุมชนท้องถิ่นให้องค์กรปกครองส่วนท้องถิ่นเป็นหน่วยงานที่มีสมรรถนะสูง ตั้งอยู่บนหลักธรรมาภิบาล

๔. **ภาครัฐมีความทันสมัยโดย**(๑) องค์กรภาครัฐมีความยืดหยุ่นเหมาะสมกับบริบทการพัฒนา ประเทศ และ (๒) พัฒนาและปรับปรุงระบบวิธีการปฏิบัติราชการให้ทันสมัย

๕. **บุคลากรภาครัฐเป็นคนดีและเก่ง ยึดหลักคุณธรรม จริยธรรม มีจิตสำนึกมีความสามารถสูง มุ่งมั่น และเป็นมืออาชีพ** โดย (๑) ภาครัฐมีการบริหารกำลังคนที่มีความคล่องตัวยืดหยุ่นและ (๒๒) บุคลากรภาครัฐยึดค่านิยมในการทำงานเพื่อประชาชน มีคุณธรรมและมีการพัฒนาตนเองทางความรู้ ทักษะ และคุณวุฒิ

๖. **ภาครัฐมีความโปร่งใส ปกป้องการทุจริตและประพฤติมิชอบ** โดย (๑) ประชาชนและภาคีต่าง ๆ ในสังคมร่วมมือกันในการป้องกันการทุจริตและประพฤติมิชอบ (๒) บุคลากรภาครัฐยึดมั่นในหลักคุณธรรม จริยธรรมและความซื่อสัตย์สุจริต (๓) การปราบปรามการทุจริตประพฤติมิชอบมีประสิทธิภาพรวดเร็วทันใจ เป็นธรรมและตรวจสอบได้ และ (๔) การบริหารจัดการการป้องกันและปราบปรามการทุจริตได้อย่างเป็นระบบแบบบูรณาการ

๗. **กฎหมายมีความสอดคล้องเหมาะสมกับบริบทต่าง ๆ และมีเท่าที่จำเป็นโดย** (๑) ภาครัฐจัดให้มีกฎหมายที่สอดคล้องและเหมาะสมกับบริบทต่าง ๆ ที่เปลี่ยนแปลง (๒) มีกฎหมายเท่าที่จำเป็น และ (๓) การบังคับใช้กฎหมายอย่างมีประสิทธิภาพ เท่าเทียมมีการเสริมสร้างประสิทธิภาพการใช้กฎหมาย

๘. **กระบวนการยุติธรรมเคารพสิทธิมนุษยชนและปฏิบัติต่อประชาชนโดยเสมอภาค** โดย (๑) บุคลากรและหน่วยงานในกระบวนการยุติธรรมเคารพและยึดมั่นในหลักประชาธิปไตย เคารพศักดิ์ศรีความเป็นมนุษย์ที่พึงได้รับการปฏิบัติอย่างเท่าเทียม (๒) ทุกหน่วยงานในกระบวนการยุติธรรม มีบทบาทเชิงรุกร่วมกันในทุกขั้นตอนของการค้นหาความจริง (๓) หน่วยงานในกระบวนการยุติธรรมทั้งทางแพ่ง อาญาและปกครองมีเป้าหมายและยุทธศาสตร์ร่วมกัน (๔) ส่งเสริมระบบยุติธรรมทางเลือกระบบยุติธรรมชุมชน และการมีส่วนร่วมของประชาชนในกระบวนการยุติธรรม และ (๕) พัฒนามาตรการอื่นแทนโทษทางอาญา

## (๒) แผนพัฒนาเศรษฐกิจและสังคมแห่งชาติ ฉบับที่ ๑๒ (พ.ศ. ๒๕๖๐ - ๒๕๖๔)

### วิสัยทัศน์

จากสถานะของประเทศและบริบทการเปลี่ยนแปลงต่างๆ ที่ประเทศกำลังประสบอยู่ ทำให้การกำหนดวิสัยทัศน์แผนพัฒนาฯ ฉบับที่ ๑๒ ยังคงมีความต่อเนื่องจากวิสัยทัศน์แผนพัฒนาฯ ฉบับที่ ๑๑ และกรอบหลักการของกรวางแผนพัฒนาฯ ฉบับที่ ๑๒ ยังคงมีความต่อเนื่องจากวิสัยทัศน์แผนพัฒนาฯ ฉบับที่ ๑๑ และกรอบพัฒนาอย่างมีส่วนร่วม การพัฒนาที่ยืดหยุ่นสมดุล ยั่งยืน โดยวิสัยทัศน์ของการพัฒนาใน แผนพัฒนาฯ ฉบับที่ ๑๒ ต้องให้ความสำคัญกับการกำหนดทิศทางการพัฒนาที่มุ่งสู่การเปลี่ยนผ่านประเทศไทย จากประเทศที่มีรายได้ปานกลางไปสู่ประเทศที่มีรายได้สูง มีความมั่นคง และยั่งยืน สังคมอยู่ร่วมกันอย่างมี ความสุข และนำไปสู่การบรรลุวิสัยทัศน์ระยะยาว “มั่นคง มั่งคั่ง ยั่งยืน” ของประเทศ

### เป้าหมายการพัฒนาประเทศ

#### ๑. การหลุดพ้นจากกับดักประเทศรายได้ปานกลางสู่รายได้สูง

- (๑) เศรษฐกิจขยายตัวเฉลี่ยไม่ต่ำกว่าร้อยละ ๕.๐
- (๒) ผลิตภัณฑ์มวลรวมในประเทศต่อหัว (GDP Per Capita) และรายได้ประชาชาติต่อหัว(GNP Per Capita) ณ สิ้นแผนพัฒนาฯ ฉบับที่ ๑๒ ในปี ๒๕๖๔
- (๓) ผลิตภาพการผลิตเพิ่มขึ้นไม่ต่ำกว่าเฉลี่ยร้อยละ ๒.๕ ต่อปี
- (๔) การลงทุนรวมขยายตัวไม่ต่ำกว่าเฉลี่ยร้อยละ ๘.๐ (การลงทุนด้วยการลงทุนภาครัฐไม่ต่ำกว่าร้อยละ ๑๐.๐ และการลงทุนของภาคเอกชนขยายตัวไม่ต่ำกว่าเฉลี่ยร้อยละ ๗.๕ ในขณะที่ปริมาณการส่งออกขยายตัวเฉลี่ยไม่ต่ำกว่าร้อยละ ๔.๐ ต่อปี)

#### ๒. การพัฒนาศักยภาพคนให้สนับสนุนการเจริญเติบโตของประเทศและการสร้าง สังคมสูงวัย

##### อย่างมีคุณภาพ

- (๑) ประชาชนทุกช่วงวัยมีความมั่นคงทางด้านเศรษฐกิจและสังคมocioEconomic Security) และมีคุณภาพชีวิตที่ดีขึ้น
  - (๒) การศึกษาและการเรียนรู้ได้รับการพัฒนาคุณภาพ
  - (๓) สถาบันทางสังคมมีความเข้มแข็งเป็นฐานรากที่เอื้อต่อการพัฒนาดคน
- #### ๓. การลดความเหลื่อมล้ำในสังคม
- (๑) การกระจายรายได้มีความเท่าเทียมกันมากขึ้น
  - (๒) บริการทางสังคมมีคุณภาพและมีบริการกระจายอย่างทั่วถึง
- #### ๔. การสร้างการเจริญเติบโตทางเศรษฐกิจและสังคมที่เป็นมิตรกับสิ่งแวดล้อม
- (๑) รักษาความมั่นคงของฐานทรัพยากร สร้างสมดุลระหว่างการอนุรักษ์และการใช้ประโยชน์อย่างยั่งยืนและเป็นธรรม
  - (๒) ขับเคลื่อนประเทศสู่เศรษฐกิจและสังคมที่เป็นมิตรต่อสิ่งแวดล้อม
  - (๓) เพิ่มขีดความสามารถในการรับมือภัยพิบัติและการเปลี่ยนแปลงสภาพ ภูมิอากาศ
  - (๔) เพิ่มประสิทธิภาพและเสริมสร้างธรรมาภิบาลในการบริหารจัดการ ทรัพยากรธรรมชาติและสิ่งแวดล้อม

- (๕) มีการบริหารจัดการน้ำให้สมดุลระหว่างการอุปโภคและอุปทานของน้ำ

**๕. การบริหารราชการแผ่นดินที่มีประสิทธิภาพ**

- (๑) การบริหารงานภาครัฐที่โปร่งใส เป็นธรรม มีประสิทธิภาพ และมีส่วนร่วม
- (๒) ขจัดการทุจริตคอร์รัปชัน
- (๓) มีการกระจายอำนาจที่เหมาะสม

**กรอบยุทธศาสตร์แผนพัฒนาเศรษฐกิจและสังคมแห่งชาติ ฉบับที่ ๑๒ ประกอบด้วย ๑๐ ยุทธศาสตร์หลัก ดังนี้**

- ๑. ยุทธศาสตร์การเสริมสร้างและพัฒนาศักยภาพทุนมนุษย์
- ๒. ยุทธศาสตร์การสร้างความเป็นธรรมลดความเหลื่อมล้ำในสังคม
- ๓. ยุทธศาสตร์การสร้างความเข้มแข็งทางเศรษฐกิจและแข่งขันได้อย่างยั่งยืน
- ๔. ยุทธศาสตร์ด้านเทคโนโลยีที่เป็นมิตรกับสิ่งแวดล้อมเพื่อการพัฒนาอย่างยั่งยืน
- ๕. ยุทธศาสตร์ด้านความมั่นคง
- ๖. ยุทธศาสตร์ด้านการเพิ่มประสิทธิภาพและธรรมาภิบาลในภาครัฐ
- ๗. ยุทธศาสตร์ด้านการพัฒนาโครงสร้างพื้นฐานและระบบโลจิสติกส์
- ๘. ยุทธศาสตร์ด้านวิทยาศาสตร์ เทคโนโลยี การวิจัย และนวัตกรรม
- ๙. ยุทธศาสตร์การพัฒนาภาคเมือง และพื้นที่เศรษฐกิจ
- ๑๐. ยุทธศาสตร์ด้านการต่างประเทศ ประเทศเพื่อนบ้าน และภูมิภาค

**(๓) แผนพัฒนาภาค/ แผนพัฒนากลุ่มจังหวัด/ แผนพัฒนาจังหวัด**

**๑) แผนพัฒนาภาค**

**ยุทธศาสตร์การพัฒนา**

**ยุทธศาสตร์การพัฒนา**

๑. เพิ่มศักยภาพการแข่งขันด้านเศรษฐกิจ โดยการยกมาตรฐานและประสิทธิภาพการผลิต การพัฒนาศักยภาพการประกอบการด้านอุตสาหกรรม อุตสาหกรรมบริการและการท่องเที่ยว การส่งเสริมภาครัฐและเอกชนระดับพื้นที่เพื่อส่งเสริมอำนวยความสะดวกด้านการลงทุน และ ส่งเสริมความร่วมมือทางเศรษฐกิจกับประเทศเพื่อนบ้าน

๒. สร้างคนให้มีความรู้และพัฒนาคนให้มีความรู้ ทักษะ ทักษะทางอาชีพ จิตใจและสติปัญญา รอบรู้ เพื่อก้าวทันการเปลี่ยนแปลง สามารถดำรงชีพได้อย่างมีคุณภาพ

๓. สร้างสังคมและเศรษฐกิจฐานรากให้เข้มแข็ง เพื่อสร้างความมั่นคงด้านอาหาร แก้ไขปัญหาความยากจน หนี้สิน และการออมของครัวเรือน มีสัมมาอาชีพที่มั่นคง สามารถพึ่งพาตนเองและดูแลครอบครัวได้อย่างอบอุ่น

๔. พัฒนาทรัพยากรธรรมชาติและสิ่งแวดล้อมให้สมบูรณ์ โดยเร่งอนุรักษ์และฟื้นฟูพื้นที่ป่าไม้ให้ ๑๕.๙ ล้านไร่ หรือร้อยละ ๒๕ ของพื้นที่ภาค ป้องกันการรุกพื้นที่ชุ่มน้ำพัฒนาแหล่งน้ำและระบบชลประทาน พื้นที่ชุ่มน้ำที่ยังขาดการกระจายดินเค็ม และเพิ่มประสิทธิภาพการจัดการโดยส่งเสริมทำเกษตร อินทรีย์

### ทิศทางพัฒนาภาคจังหวัดและจังหวัด

๑. กลุ่มภาคตะวันออกเฉียงเหนือตอนบน ๑ ประกอบด้วยอุดรธานี หนองคาย หนองบัวลำภู และเลย เน้นการพัฒนาในรูปแบบ นิเวศน์เพื่อรักษาสมดุลธรรมชาติ การปรับโครงสร้างการผลิตด้านการเกษตร การส่งเสริมการค้า การลงทุนและการท่องเที่ยวเชื่อมโยงกับประเทศเพื่อนบ้าน

๒. กลุ่มภาคตะวันออกเฉียงเหนือตอนบน ๒ ประกอบด้วย สกลนคร นครพนม และมุกดาหาร เน้นให้ความสำคัญกับความร่วมมือ ทางเศรษฐกิจกับประเทศเพื่อนบ้าน เพิ่มประสิทธิภาพการผลิต สินค้า การเกษตร ส่งเสริมพื้นที่ชลประทาน การทำปุ๋ยสัตว์โดยเฉพาะโคเนื้อ

๓. กลุ่มภาคตะวันออกเฉียงเหนือตอนกลาง ประกอบด้วย ขอนแก่น กาฬสินธุ์ มหาสารคาม และร้อยเอ็ด เน้นการพัฒนาโครงสร้างพื้นฐานของเมืองรองรับการเป็นศูนย์กลางการค้าบริการ และการลงทุนของภาค การใช้ประโยชน์พื้นที่ชลประทานให้เกิดประโยชน์สูงสุด การหา การเกษตรก้าวหน้า การเตรียมการ รองรับอุตสาหกรรมพลังงานทดแทน (Ethanol) ควบคู่กับการเพิ่มประสิทธิภาพการผลิต

๔. กลุ่มภาคตะวันออกเฉียงเหนือตอนล่าง ๑ ประกอบด้วย นครราชสีมา ชัยภูมิ บุรีรัมย์ สุรินทร์ มุ่งเน้นการพัฒนาระบบชลประทานให้เต็มศักยภาพ การเตรียมการรองรับอุตสาหกรรมพลังงาน ทดแทน (Ethanol) พัฒนาการท่องเที่ยวทั้งการท่องเที่ยวเชิงนิเวศน์และอารยธรรมขอมด้วยการสร้างคุณค่า เพิ่ม และพัฒนาเส้นทาง

๕. กลุ่มภาคตะวันออกเฉียงเหนือตอนล่าง ๒ ประกอบด้วย อุบลราชธานี ศรีสะเกษ ยโสธร และอำนาจเจริญ มุ่งเน้นการพัฒนาแหล่งน้ำ และระบบบริหารจัดการน้ำเพื่อแก้ปัญหาหน้า ท่วมและขาดแคลน น้ำ การสร้างงานและรายได้จากการท่องเที่ยวให้มากขึ้น

(๔) ยุทธศาสตร์กลุ่มจังหวัดภาคตะวันออกเฉียงเหนือตอนล่างที่ ๒ (อุบลราชธานี ศรีสะเกษ ยโสธร อำนาจเจริญ)

**วิสัยทัศน์**

**“ ชาวหอมมะลิเป็นเลิศ การท่องเที่ยวและการค้าขายแดนใต้มาตรฐานสากล ”**

**พันธกิจ**

๑. พัฒนาคุณภาพการผลิตตามมาตรฐาน GAP และเพิ่มมูลค่าผลิตภัณฑ์ เพิ่มช่องทางการตลาด ชาวหอมมะลิคุณภาพดี
๒. พัฒนาและพัฒนาแหล่งท่องเที่ยวให้มีความปลอดภัย และพัฒนาทักษะบุคลากร ส่งเสริมการ ประชาสัมพันธ์ และการตลาดให้ได้มาตรฐาน
๓. เสริมสร้างความเข้มแข็งเครือข่ายวิสาหกิจชุมชน ผู้ประกอบการ และเครือข่ายพันธมิตร ธุรกิจการค้าชายแดน ทั้งด้านการบริหารจัดการ และพัฒนาระบบโลจิสติกส์ เพื่อเศรษฐกิจสร้างสรรค์

**เป้าประสงค์รวม**

๑. เพิ่มผลผลิตให้ได้มาตรฐาน และสร้างมูลค่าผลิตภัณฑ์ด้านการปรับปรุงช่องทางการตลาด ทั้ง ในและต่างประเทศ ชาวหอมมะลิคุณภาพดี
๒. พัฒนาคุณภาพแหล่งท่องเที่ยวที่มีความปลอดภัยให้มาตรฐานและเสริมสร้างการบริหารจัดการ มีส่วนร่วมขององค์กรปกครองส่วนท้องถิ่นและชุมชนในแหล่งท่องเที่ยว
๓. สร้างเครือข่ายการค้ากลุ่มจังหวัดเพื่อเพิ่มมูลค่าการค้าชายแดนด้วยระบบโลจิสติกส์ ที่มี

ประสิทธิภาพ

**ตัวชี้วัด/ค่าเป้าหมาย**

๑. ร้อยละของจำนวนแปลง/ฟาร์มที่ได้รับใบรับรองมาตรฐาน GAP ชาวหอมมะลิ ค่าเป้าหมาย ร้อยละ ๙๐
๒. ร้อยละที่เพิ่มขึ้นของรายได้จากการท่องเที่ยว ค่าเป้าหมายเฉลี่ยร้อยละ ๕ ต่อปี
๓. มูลค่าการค้าชายแดนเพิ่มขึ้น ค่าเป้าหมายร้อยละ ๑๐ ต่อปี

**ประเด็นยุทธศาสตร์**

**กลุ่มจังหวัดภาคตะวันออกเฉียงเหนือตอนล่าง ๒** ได้กำหนดประเด็นยุทธศาสตร์การพัฒนา กลุ่ม จังหวัดฯ เพื่อให้บรรลุวิสัยทัศน์ ๓ ประเด็นยุทธศาสตร์ ดังนี้

**ประเด็นยุทธศาสตร์ที่ ๑ พัฒนาคูณภาพและเพิ่มมูลค่าชาวหอมมะลิสู่ความต้องการตลาด**

**เป้าประสงค์**

๑. เพิ่มผลผลิตและพัฒนาคุณภาพกระบวนการผลิตชาวหอมมะลิคุณภาพดีตามมาตรฐาน
๒. พัฒนาคูณภาพกระบวนการแปรรูปตามมาตรฐาน เพื่อสร้างมูลค่าเพิ่มให้ผลิตภัณฑ์จาก การแปรรูปชาวหอมมะลิคุณภาพดี
๓. พัฒนาและเพิ่มช่องทางการตลาดชาวหอมมะลิและผลิตภัณฑ์จากการแปรรูปชาวหอมมะลิ

คุณภาพดี

๔. พัฒนาระบบฐานข้อมูล ราคาสินค้า ระบบสารสนเทศด้านการผลิตและการตลาด

**ตัวชี้วัด/ค่าเป้าหมาย**

๑. ร้อยละของจำนวนแปลง/ฟาร์มที่ได้รับใบรับรองมาตรฐาน GAP ข้าวหอมมะลิต่อจำนวน แปลง/ฟาร์มที่ได้รับการตรวจจากกระทรวงเกษตรฯ ค่าเป้าหมาย ร้อยละ ๘๐

๒. ร้อยละที่เพิ่มขึ้นของมูลค่าข้าวหอมมะลิของกลุ่มจังหวัด ค่าเป้าหมาย เฉลี่ยร้อยละ ๖

**กลยุทธ์**

๑. พัฒนาประสิทธิภาพกระบวนการผลิตข้าวหอมมะลิตูณภาพมาตรฐาน
๒. ส่งเสริมเครือข่ายผู้ประกอบการแปรรูปและสร้างผลิตภัณฑ์ข้าวหอมมะลิตูณภาพมาตรฐาน
๓. เพิ่มช่องทางการตลาดข้าวหอมมะลิตูณภาพดี

**ประเด็นยุทธศาสตร์ที่ ๒ พัฒนาคูณภาพการท่องเที่ยวในระดับมาตรฐานสากล**

**เป้าประสงค์**

๑. พัฒนาแหล่งท่องเที่ยวที่มีศักยภาพในกลุ่มจังหวัดที่มีคุณภาพและได้มาตรฐานสากล
๒. เสริมสร้างความเข้มแข็งในการบริหารจัดการและพัฒนาการท่องเที่ยวอย่างยั่งยืน
๓. สนับสนุนการพัฒนาบริการและการจัดการของเครือข่ายการท่องเที่ยวที่มีศักยภาพ
๔. ส่งเสริมการประชาสัมพันธ์และพัฒนาการตลาด

**ตัวชี้วัด/ค่าเป้าหมาย**

๑. ร้อยละที่เพิ่มขึ้นของรายได้จากการท่องเที่ยว ค่าเป้าหมาย ร้อยละ ๘
๒. ระดับความสำเร็จของการพัฒนาคุณภาพด้านการท่องเที่ยวของกลุ่มจังหวัดค่าเป้าหมาย จังหวัดละ ๑ แห่ง
๓. ระดับความสำเร็จในการใช้ทรัพยากรการท่องเที่ยวร่วมกันภายในกลุ่มจังหวัดค่าเป้าหมาย แขนงงาน

**กลยุทธ์**

๑. เชื่อมโยงแหล่งท่องเที่ยวภายในกลุ่มจังหวัด และ/หรือ ระหว่างกลุ่มจังหวัดกับประเทศเพื่อนบ้าน
๒. ส่งเสริมความร่วมมือทุกภาคส่วนในการวางแผนและพัฒนาการท่องเที่ยว
๓. ส่งเสริมศักยภาพและสวัสดิการของบุคลากรการท่องเที่ยว
๔. พัฒนาเอกลักษณ์และส่งเสริมการตลาดท่องเที่ยวเชิงรุก

**ประเด็นยุทธศาสตร์ที่ ๓ พัฒนาระบบสนับสนุนการบริหารจัดการธุรกิจการค้าและเพิ่มมูลค่า**

**การค้าขายแบบนครบาลใต้มาตรฐานสากล**

**เป้าประสงค์**

๑. เสริมสร้างความเข้มแข็งของเครือข่ายวิสาหกิจชุมชนและผู้ประกอบการธุรกิจเชิงสร้างสรรค์
๒. เสริมสร้างเครือข่ายพันธมิตรทางการค้า การลงทุนในกลุ่มจังหวัดและประเทศเพื่อนบ้าน
๓. ศึกษาพัฒนากระบวนการให้บริการโลจิสติกส์ (Logistics) เพื่อสนับสนุนการค้า

**ตัวชี้วัด/ค่าเป้าหมาย**

- ร้อยละที่เพิ่มขึ้นของมูลค่าการค้าขายแดน ค่าเป้าหมาย ร้อยละ ๑๐
- ร้อยละที่เพิ่มขึ้นของมูลค่าการค้าขายผลิตภัณฑ์ OTOP ค่าเป้าหมาย ร้อยละ ๙
- จำนวนกิจกรรมที่เครือข่าย ๔ จังหวัดทำร่วมกัน ค่าเป้าหมาย อย่างน้อย ๓ โครงการ
- ร้อยละของจำนวนผู้ประกอบการที่เข้าร่วมโครงการที่ได้รับการสนับสนุนเงินกู้ ค่าเป้าหมาย ร้อยละ ๓๐ ของผู้ประกอบการที่เข้าร่วมโครงการ

**กลยุทธ์**

- เสริมสร้างความเข้มแข็งเครือข่ายธุรกิจการค้า
- เสริมสร้างเครือข่ายพันธมิตรทางการค้า การลงทุน ในกลุ่มจังหวัดและประเทศเพื่อนบ้าน
- การศึกษาวิจัยและการพัฒนาระบบผลิตและส่งมอบ (Logistics) เพื่อสนับสนุนธุรกิจ การค้า (๕) ยุทธศาสตร์การพัฒนาจังหวัดอำนาจเจริญ  
วิสัยทัศน์

**“เมืองธรรมเกษตร เขตพัฒนาเศรษฐกิจพอเพียง เส้นทางการค้าสู่อาเซียน”**

**ประเด็นยุทธศาสตร์ ๑ การพัฒนาการผลิตและเพิ่มมูลค่าผลิตภัณฑ์สินค้าเกษตรอินทรีย์ สินค้าเกษตร และผลิตภัณฑ์สมุนไพร ด้วยหลักปรัชญาของเศรษฐกิจพอเพียง**

**วัตถุประสงค์**

- เพื่อพัฒนาจังหวัดให้เป็นแหล่งผลิตสินค้าเกษตรอินทรีย์และสินค้าเกษตรปลอดภัยที่มีคุณภาพมาตรฐาน และสร้างรายได้ให้แก่เกษตรกร
- เพื่อเพิ่มมูลค่าสินค้าทางการเกษตรในจังหวัดให้เป็นผลิตภัณฑ์คุณภาพและสามารถแข่งขันได้
- เพื่อพัฒนาศักยภาพของเกษตรกรให้สามารถพึ่งพาตนเองได้ด้วยหลักปรัชญาของเศรษฐกิจพอเพียง

พอเพียง

**ตัวชี้วัด/ค่าเป้าหมาย**

- มีพื้นที่ผลิตสินค้าเกษตรอินทรีย์ที่ได้รับมาตรฐาน จำนวน ๑๕๐,๐๐๐ ไร่ ภายในปี ๒๕๖๕
- จำนวนผลิตภัณฑ์ต่อไร่ข้าวหอมมะลิของเกษตรกรรายใหม่ เพิ่มขึ้นน้อยกว่า ๔๕๐ กิโลกรัม ต่อไร่
- มูลค่าการจำหน่ายผลิตภัณฑ์สมุนไพรภายในจังหวัดอำนาจเจริญเพิ่มขึ้นร้อยละ ๕ ต่อปี
- จำนวนสินค้าเกษตรที่ได้รับการแปรรูปเป็นผลิตภัณฑ์เพิ่มขึ้นน้อยกว่า ๒๕ ผลิตภัณฑ์ ภายในปี ๒๕๖๕

ปี ๒๕๖๕

๕. จำนวนครัวเรือนเกษตรกรที่ทำเกษตรด้วยหลักปรัชญาของเศรษฐกิจพอเพียงเพิ่มขึ้นเป็น ๓๐,๐๐๐ ครัวเรือน ภายในปี ๒๕๖๕

**แนวทางการพัฒนา**

- พัฒนาการผลิตสินค้าเกษตรอินทรีย์ และสินค้าเกษตรปลอดภัยให้มีความปลอดภัยมาตรฐาน
- ส่งเสริมการผลิตสินค้าเกษตรทางเลือกใหม่ เพื่อเพิ่มมูลค่าและสร้างรายได้ให้แก่เกษตรกร
- พัฒนาแหล่งผลิตสมุนไพร และแปรรูปผลิตภัณฑ์ ให้มีคุณภาพมาตรฐาน และเพิ่มรายได้ให้แก่เกษตรกร

๔. ส่งเสริมและพัฒนาการปรับปรุงสินค้าเกษตรและสร้างนวัตกรรมเกษตรแปรรูป
๕. สร้างโอกาสทางการค้า และตลาดสินค้าเกษตรของจังหวัดให้สามารถแข่งขันได้
๖. พัฒนาคุณภาพเกษตรกรผู้ซื้ออาชีพ ให้สามารถพึ่งพาตนเองได้ด้วยหลักปรัชญาของเศรษฐกิจพอเพียง

**ประเด็นยุทธศาสตร์ ๒ ส่งเสริมและพัฒนาเศรษฐกิจ การค้า การลงทุนและการบริการของ  
จังหวัด เพื่อสร้างอาชีพและรายได้แก่ชุมชนให้สามารถแข่งขันและพึ่งตนเองได้**

**วัตถุประสงค์**

๑. เพื่อส่งเสริมการพัฒนาเศรษฐกิจ การค้า การลงทุน ของจังหวัด ให้เติบโตอย่างต่อเนื่องจากฐานการเกษตร การค้าชายแดน การบริการ มีเชื่อมโยงกับอาเซียน และนานาชาติ
๒. เพื่อพัฒนาขีดความสามารถทางการค้าแก่ประชาชนชุมชน ผู้ประกอบการ วิสาหกิจชุมชน ให้สามารถแข่งขันได้
๓. เพื่อสร้างอาชีพและรายได้ให้แก่ชุมชน และเป็นปัจจัยสำคัญในการกระตุ้นเศรษฐกิจในระดับชุมชนให้เติบโตมากขึ้น
๔. เพื่อพัฒนาโครงสร้างพื้นฐาน การคมนาคม โลจิสติกส์ และการขนส่งผลผลิตทางการเกษตร เพื่อเสริมสร้างเศรษฐกิจการค้า การลงทุนให้เติบโตอย่างต่อเนื่อง
๕. เพื่อพัฒนาภาพชีวิตและแก้ไขปัญหาความเดือดร้อนของประชาชน

**ตัวชี้วัด/ค่าเป้าหมาย**

๑. จำนวนถนนที่ได้รับการพัฒนาให้ได้มาตรฐานเพิ่มขึ้นค่าเป้าหมาย:ไม่น้อยกว่าสายทาง/ปี
๒. ร้อยละของรายได้จากการจำหน่ายผลิตภัณฑ์ชุมชน ประเภท OTOP เพิ่มขึ้นร้อยละ ๑๐ ต่อปี และปริมาณมูลค่า(Matching) สินค้าของจังหวัดอำนาจเจริญ เพิ่มขึ้น ๕๐ คูณภายในปีพ.ศ.๒๕๖๕
๓. จำนวนผู้ประกอบการที่ได้รับการพัฒนาขีดความสามารถในการแข่งขันเพิ่มขึ้น ค่าเป้าหมาย : ไม่น้อยกว่า ๒๕ ราย

๔. ร้อยละที่เพิ่มขึ้นของนักท่องเที่ยวและผู้เยี่ยมเยือน ค่าเป้าหมาย : ร้อยละ ๓ ต่อปี

๕. ร้อยละที่เพิ่มขึ้นของมูลค่าการค้าขายแดนในปีที่ผ่านมาค่าเป้าหมาย : ไม่น้อยกว่าร้อยละ ๒

**แนวทางการพัฒนา**

๑. พัฒนาโครงสร้างพื้นฐาน ระบบโลจิสติกส์ และสิ่งอำนวยความสะดวกด้านการค้า การลงทุน การท่องเที่ยว และการค้าชายแดน
๒. เสริมสร้างศักยภาพผู้ประกอบการเพื่อเพิ่มขีดความสามารถในการแข่งขัน
๓. ส่งเสริมพัฒนาฝีมือแรงงานเพื่อยกระดับทักษะในการประกอบอาชีพ การมีงานทำ รวมทั้งสวัสดิการความมั่นคง และความปลอดภัยในการทำงาน
๔. ส่งเสริมการค้า การลงทุน และการพัฒนาอุตสาหกรรมภาคเกษตรและการแปรรูปการเกษตรสู่มูลค่าเพิ่ม
๕. พัฒนาอุตสาหกรรมท่องเที่ยว แหล่งท่องเที่ยว บริการท่องเที่ยว ให้ได้มาตรฐานและเป็นมิตรกับสิ่งแวดล้อม
๖. พัฒนาผลิตภัณฑ์ให้ได้มาตรฐานสู่แบรนด์ที่แข่งขันได้
๗. ส่งเสริมการพัฒนาด้านางสู่เมืองน่าอยู่ วัฒนธรรมเข้มแข็ง และทันสมัย (Smart City)

- ๘. ส่งเสริมการตลาดที่สามารถแข่งขันได้ รองรับผลิตภัณฑ์และแบรนด์ซึ่งวัตถุดิบคุณภาพของชุมชน และการพัฒนาตลาดแบบระบบดิจิทัล
- ๙. ส่งเสริมการพัฒนาวิสาหกิจขนาดกลางรายรายและรองรับการเติบโตของเศรษฐกิจขยายตัวในอนาคต
- ๑๐. เสริมสร้างความสัมพันธ์กับประเทศเพื่อนบ้านมีความสัมพันธ์กับประเทศเพื่อนบ้านมีความสัมพันธ์ที่ดีต่อกัน มีกิจกรรมร่วมกันอย่างต่อเนื่องหนุนเสริมการพัฒนาการค้าขายระหว่างกัน

### **ประเด็นยุทธศาสตร์ ๓ การบริหารจัดการทรัพยากรธรรมชาติ สิ่งแวดล้อม ดิน น้ำ และพลังงาน เพื่อการอนุรักษ์และใช้ประโยชน์สมดุล อย่างยั่งยืน**

#### **วัตถุประสงค์**

- ๑. เพื่อระดมพัฒนาภาคีทุกภาคส่วนร่วม เสริมสร้างประสิทธิภาพในการอนุรักษ์ฟื้นฟูทรัพยากรธรรมชาติของจังหวัดเชิงบูรณาการ สามารถใช้ประโยชน์ได้อย่างสมดุลและยั่งยืน
- ๒. เพื่อพัฒนาโครงการพื้นฐานในการผลิตชีวหอมมะลิและสินค้าเกษตรคุณภาพ ได้แก่ การจัดทำแหล่งต้นพันธุ์เพื่อการผลิต การกระจายน้ำสู่พื้นที่ผลิต และแหล่งเกษตรของเกษตรกรในจังหวัด

#### **ตัวชี้วัด/ค่าเป้าหมาย**

- ๑. จำนวนพื้นที่ชลประทานเพิ่มขึ้นค่าเป้าหมายเฉลี่ยปีละไม่น้อยกว่า ๒,๒๐๐ ไร่
- ๒. ร้อยละที่ลดลงต่อไปของหมู่บ้านที่ประสบภัยแล้งซ้ำซาก ค่าเป้าหมาย ร้อยละ ๕/ปี ข้อมูลรายละเอียดผลการดำเนินงานเพิ่มเติมจาก ปก.
- ๓. ร้อยละของครัวเรือนที่สามารถเข้าถึงบริการน้ำเพื่อใช้ในการอุปโภค-บริโภค ค่าเป้าหมาย ร้อยละ ๑๐๐ ในปี ๒๕๖๕
- ๔. จำนวนพื้นที่ป่าไม้และพื้นที่สีเขียวเพิ่มขึ้น ค่าเป้าหมาย ไม่น้อยกว่า ๓,๕๐๐ ไร่/ปี
- ๕. มีการบริหารจัดการขยะร่วมกันของทุกภาคส่วนในจังหวัดทั้งภาคส่วนราชการ ๓๓ แห่ง หมู่บ้าน ๖๐๗ แห่ง ของชุมชน ๓๑ แห่ง
- ๖. ปริมาณขยะมูลฝอยชุมชนได้รับการคัดแยก/กำจัดตั้งแต่ต้นทาง กลางทาง ปลายทาง ทั้งหมด ที่เกิดขึ้นใหม่เป็นมูลคูลงร้อยละ ๖๐

๗. สัดส่วนการใช้พลังงานทดแทนของกลุ่มเป้าหมายที่เข้าร่วมโครงการค่าเป้าหมายร้อยละ ๕

#### **แนวทางการพัฒนา**

- ๑. ส่งเสริมการมีส่วนร่วมของทุกภาคส่วนในการอนุรักษ์ฟื้นฟูทรัพยากรธรรมชาติ สิ่งแวดล้อม ป่า ดิน น้ำ และพลังงาน
- ๒. พัฒนาระบบการบริหารจัดการน้ำเพื่อป้องกันและแก้ไขปัญหาน้ำท่วม น้ำแล้ง และการสร้างหลักประกันการมีน้ำเพื่อการอุปโภค บริโภค อย่างยั่งยืน
- ๓. ส่งเสริมการเป็นเมืองสีเขียว และการจัดการขยะอย่างครบวงจร
- ๔. พัฒนาระบบการกระจายน้ำ ปรับปรุงและขยายพื้นที่ชลประทาน แหล่งน้ำเพื่อเพิ่มประสิทธิภาพการผลิตสินค้าเกษตร

- ๕. ส่งเสริม สนับสนุนการพัฒนาขีดความสามารถของชุมชนและเกษตรกรในการพึ่งตนเองทางพลังงาน
- ๖. ส่งเสริมการบริหารจัดการทรัพยากรน้ำแบบบูรณาการทุกภาคส่วนเพื่อพัฒนาคุณภาพชีวิตของประชาชน

### **ประเด็นยุทธศาสตร์ ๔ พัฒนาคมน ชุมชน และการจัดการภาครัฐ ให้มีคุณภาพ มุ่งคง**

**และทันสมัย**

#### **วัตถุประสงค์**

- ๑. เพื่อพัฒนาระบบการบริหาร การบริการ การจัดการภาครัฐที่มีธรรมาภิบาล มีคุณภาพ และมีความทันสมัยมากขึ้น
- ๒. เพื่อเสริมสร้างความสงบเรียบร้อย และความมั่นคงภายในจังหวัด ให้ประชาชนมีสันติสุข สร้างสรรค์สังคมที่น่าอยู่
- ๓. เพื่อพัฒนาคนให้มีความรู้ คู่คุณธรรม มีศักยภาพในการดำรงชีวิต และสามารถพึ่งพาตนเองได้
- ๔. เพื่อพัฒนาชุมชนให้เข้มแข็ง สามารถพึ่งพาตนเองได้

#### **ตัวชี้วัด/ค่าเป้าหมาย**

- ๑. ระดับความถี่แจ้งในการป้องกันและบรรเทาภัยพิบัติ ค่าเป้าหมาย ระดับ ๕
- ๒. ร้อยละของมูลค่าความสูญเสีย ที่ลดลงจากการเกิดอุบัติเหตุทางถนน ค่าเป้าหมาย ร้อยละ ๑๗
- ๓. ร้อยละของการมีส่วนร่วมขององค์กรภาคประชาชน ร้อยละ ๑๐๐
- ๔. จำนวนกิจกรรมความร่วมมือด้านเศรษฐกิจ สังคม และความมั่นคงที่รวมดำเนินการกับประเทศเพื่อนบ้าน
- ๕. จำนวนกิจกรรมในการเชิดชูเฉลิมพระเกียรติสถาบันหลักของชาติ ค่าเป้าหมาย ไม่น้อยกว่า ๒๕๐ ครั้ง และ/หรือ ๑๗๕,๐๐๐ คน
- ๖. ร้อยละของสถานบริการสุขภาพภาครัฐผ่านการรับรองมาตรฐานHAค่าเป้าหมายร้อยละ ๑๐๐
- ๗. กลุ่มเป้าหมายที่ได้รับการเสริมสร้างภูมิคุ้มกัน และการพัฒนาคุณภาพชีวิต ให้มีความเข้มแข็ง ค่าเป้าหมาย ร้อยละ ๙๕
- ๘. ร้อยละที่ลดลงของประชาชนผู้ยื่นข้อร้องเรียนต่อหน่วยงานเป้าหมาย ร้อยละ ๑๐๐
- ๙. ค่าเฉลี่ยคะแนนผลการทดสอบทางการศึกษาระดับชาติ (O-net) ระดับมัธยมศึกษาปีที่ ๓ ค่าเป้าหมาย ๓๗.๒๐ คะแนน
- ๑๐. กลุ่มเป้าหมายได้รับการพัฒนาสมรรถภาพและการศึกษาอย่างครอบคลุมทั่วถึง และมีคุณภาพชีวิตที่ดีค่าเป้าหมาย ร้อยละ ๑๐๐
- ๑๑. ร้อยละของการมีส่วนร่วมในการจัดการศึกษาของภาคีเครือข่ายทางการศึกษาจังหวัดอำนาจเจริญ ค่าเป้าหมาย ร้อยละ ๑๐๐
- ๑๒. จำนวนคดีความด้านความปลอดภัยในชีวิตและทรัพย์สินลดลงร้อยละ ๕ ต่อไป

## แนวทางการพัฒนา

๑. ส่งเสริมขีดความสามารถความรู้ และปัญญาแก่ประชาชนด้วยสมรรถนะสากลรองรับการเปลี่ยนแปลง
๒. สร้างสรรค์สังคมคุณธรรม และบ้านเมืองที่น่าอยู่ด้วยจิตอาสา หลักธรรมทางศาสนาภูมิปัญญาและ ศาสตร์พระราชา
๓. ปรับระบบบริการของส่วนราชการมีความทันสมัยธรรมาภิบาล เป็นที่เชื่อมั่นของประชาชน
๔. ระดับพลังภาคีทุกภาคส่วนร่วมดูแล และเสริมสร้างศักยภาพประชาชนกลุ่มเปราะบางให้สามารถจัดการตนเองให้หลุดพ้นจากความยากจน และปัญญาหนี้สิน ด้วยหลักปรัชญาของเศรษฐกิจพอเพียง

๕. ส่งเสริมประชาชนให้พึ่งตนเองทางสุขภาพ ลดปัญหาการเจ็บป่วยด้วยโรคที่เป็นปัญหาและทำให้ประชาชนมีสุขภาพที่ดี

๖. เสริมสร้างความเข้มแข็งของเศรษฐกิจชุมชน สร้างงานอาชีพและรายได้ให้แก่ชุมชนจากรากฐานการเกษตร ภูมิปัญญา วัฒนธรรม และธรรมชาติ

๗. เสริมสร้างสังคมสันติสุข และเป็นระเบียบเรียบร้อยยุติปัญหาสังคม อาชญากรรม ยาเสพติด ตลอดจนทุกหมู่บ้าน ด้วยการปฏิบัติการซุกซุกและการร่วมมีส่วนร่วมอย่างเต็มแข็ง

๘. ส่งเสริมความร่วมมือด้านเศรษฐกิจ สังคม และความมั่นคง กับประเทศเพื่อนบ้าน

**๑.๔ ยุทธศาสตร์การพัฒนาขององค์กรปกครองส่วนท้องถิ่นในเขตจังหวัด**

### วิสัยทัศน์

“ อำนาจเจริญเมืองน่าอยู่ อยู่ดีมีสุขมีผลล้ำค่า เน้นการศึกษา กีฬา ศาสนาและวัฒนธรรม น้อมนำปรัชญาเศรษฐกิจพอเพียง ”

### พันธกิจ

๑. พัฒนาทรัพยากรมนุษย์ให้มีความสามารถอย่างเป็นระบบ ทั้งถึงรองรับประชาคมเศรษฐกิจอาเซียน
๒. พัฒนาความเข้มแข็งของชุมชนและปลอดภัยพหุมิติ
๓. พัฒนาการท่องเที่ยว
๔. พัฒนาสาธารณูปโภคและสาธารณูปการอย่างเป็นระบบ ทั้งถึงรองรับประชาคมเศรษฐกิจอาเซียน
๕. ส่งเสริมและการพัฒนาการค้าตามแนวชายแดน
๖. ส่งเสริมการบริหารงานตามหลัก “ธรรมาภิบาล”
๗. ส่งเสริมการนำปรัชญาเศรษฐกิจพอเพียงมาใช้เพื่อการพัฒนาที่ยั่งยืน
๘. ส่งเสริมการเกษตรอินทรีย์และพัฒนาการผลิตข้าวหอมมะลิพันธุ์ดี
๙. ส่งเสริมการศึกษา กีฬา ศาสนาและวัฒนธรรม สนับสนุนภูมิปัญญาท้องถิ่น
๑๐. อนุรักษ์ทรัพยากรธรรมชาติและสิ่งแวดล้อม

### จุดมุ่งหมายในการพัฒนา

๑. เพื่อให้ทรัพยากรมนุษย์ได้รับการเพิ่มพูนความรู้ ทักษะและทัศนคติในการดำรงชีวิต
๒. พัฒนาความเข้มแข็งของชุมชนและปลอดภัยาสภาพดี
๓. พัฒนาการท่องเที่ยว
๔. พัฒนาสาธารณูปโภคและสาธารณูปการอย่างเป็นระบบ ทิวถึง รองรับประชาคมเศรษฐกิจอาเซียน
๕. ส่งเสริมและพัฒนาการค้าตามแนวชายแดน
๖. เพื่อส่งเสริมการบริหารงานตามหลัก “ธรรมภิบาล”
๗. ส่งเสริมการนำปรัชญาเศรษฐกิจพอเพียงมาใช้เพื่อการพัฒนาที่ยั่งยืน
๘. ส่งเสริมการเกษตรอินทรีย์และพัฒนาการผลิตข้าวหอมมะลิพันธุ์ดี
๙. ส่งเสริมการศึกษา กีฬา ศาสนาและวัฒนธรรม สนับสนุนภูมิปัญญาท้องถิ่น
๑๐. เพื่อส่งเสริมการอนุรักษ์ทรัพยากรธรรมชาติและสิ่งแวดล้อม

### ยุทธศาสตร์ที่ ๑ พัฒนาศักยภาพชีวิตของประชาชน ให้เป็นสังคมเมืองน่าอยู่

#### แนวทางการพัฒนา มี ๑๐ แนวทาง

1. พัฒนาโครงสร้างพื้นฐาน
2. รักษาความสงบเรียบร้อย ความปลอดภัยในชีวิตและทรัพย์สิน
3. พัฒนาศักยภาพชีวิตของประชาชนบังคับบัญชาความยากจน ดูแลผู้ด้อยโอกาสและคนพิการ
4. ส่งเสริมหลักประกันสุขภาพ
5. พัฒนาแหล่งการค้าตามแนวชายแดน
6. ป้องกันและแก้ปัญหาอาชญากรรม
7. เป็นเมืองสวัสดิการถ้วนหน้า
8. เข้าสู่ประชาคมเศรษฐกิจอาเซียน
9. ปฏิรูปอุดมการณ์แห่งการรัฐราษฎร์สามัคคี
10. สร้างภูมิคุ้มกันให้เยาวชนในสิ่งที่พึงประสงค์

### ยุทธศาสตร์ที่ ๒ ส่งเสริมการศึกษา ศาสนา อนุรักษ์ประเพณี วัฒนธรรมและภูมิปัญญาท้องถิ่น

#### แนวทางการพัฒนา มี ๓ แนวทาง

1. พัฒนาศักยภาพการศึกษา กีฬา ศาสนา ขนบธรรมเนียมประเพณี วัฒนธรรมและภูมิปัญญาท้องถิ่น
2. พัฒนาให้เป็นสังคมแห่งการเรียนรู้
3. สนับสนุนเด็ก เยาวชน ผู้ด้อยโอกาส ผู้พิการ ทางการศึกษาและกีฬา

### ยุทธศาสตร์ที่ ๓ ส่งเสริมการดำเนินงานชีวิตตามหลักปรัชญาเศรษฐกิจพอเพียง

#### แนวทางการพัฒนา มี ๖ แนวทาง

๑. นำหลักปรัชญาเศรษฐกิจพอเพียงมาใช้ในระดับครอบครัวและชุมชน
๒. ส่งเสริมและสนับสนุนการทำเกษตรอินทรีย์ และการเกษตรตามแนวทางปรัชญาเศรษฐกิจพอเพียง
๓. ส่งเสริมการผลิตข้าวหอมมะลิคุณภาพดีและข้าวหอมมะลิอินทรีย์ มีศูนย์ผลิตเมล็ดพันธุ์ข้าวชุมชนที่มาตรฐาน

๔. พัฒนาการแปรรูปผลิตภัณฑ์ และบรรจุภัณฑ์สินค้าเกษตรให้ได้มาตรฐานสากล
๕. ส่งเสริมและสนับสนุนการรวมกลุ่มของเกษตรกรเพื่อการจัดจำหน่ายและประชาสัมพันธ์ผลิตภัณฑ์
๖. ส่งเสริมสนับสนุนการพัฒนาแหล่งน้ำเพื่อการเกษตรหรือผู้ใช้น้ำ

**ยุทธศาสตร์ที่ ๔ ทวีปขยายธรรมชาติและสิ่งแวดล้อม**

**แนวทางการพัฒนา มี ๗ แนวทาง**

๑. อนุรักษ์และบริหารจัดการทรัพยากรธรรมชาติและสิ่งแวดล้อมและผู้มีส่วนเกี่ยวข้อง
๒. ส่งเสริมการมีส่วนร่วมของประชาชนในการบริหารจัดการทรัพยากรธรรมชาติและสิ่งแวดล้อมอย่างเหมาะสม
๓. ส่งเสริมการปลูก ฟื้นฟู อนุรักษ์ป่าไม้ธรรมชาติ
๔. ส่งเสริมการบริหารขยะแบบมีส่วนร่วม
๕. ส่งเสริมและพัฒนาแหล่งท่องเที่ยวเชิงอนุรักษ์
๖. ส่งเสริมสนับสนุนให้ใช้พลังงานทางเลือก
๗. ส่งเสริมสนับสนุนดูแลพัฒนาแหล่งน้ำธรรมชาติ

**ยุทธศาสตร์ที่ ๕ การบริหารจัดการบ้านเมืองที่ดี**

**แนวทางการพัฒนา มี ๔ แนวทาง**

1. ส่งเสริมสนับสนุนปลูกฝังเด็กและเยาวชน ให้มีจิตสำนึกในคุณธรรมและจริยธรรม
2. ส่งเสริมการมีส่วนร่วมของภาคีทุกเครือข่าย
3. ยึดหลัก “ธรรมาภิบาล” บริหารงานองค์กรปกครองส่วนท้องถิ่น
4. ส่งเสริมการป้องกันและปราบปรามการทุจริต คอรัปชั่นอย่างยั่งยืน

**๒. ยุทธศาสตร์องค์กรปกครองส่วนท้องถิ่น**

**(๒) ยุทธศาสตร์การพัฒนาของเทศบาลตำบลนครสวรรค์เจริญ**

**๒.๑ วิสัยทัศน์**

“ นำไทยไกล ฟ้าสวย ทางดี มีรายได้ ตำบลภัยสาหัสติด พิชิตโรคภัย ใส่ใจการศึกษาร่วมพัฒนาท้องถิ่น ”

๒.๒ ยุทธศาสตร์การพัฒนา มี ๘ ยุทธศาสตร์ ดังนี้

๒.๒.๑ ยุทธศาสตร์ที่ ๑ ยุทธศาสตร์ด้านพัฒนาโครงสร้างพื้นฐาน

**กลยุทธ์/แนวทางการพัฒนา**

- (๑) การก่อสร้าง ปรับปรุง บำรุงรักษา ถนน สะพาน ทางเท้า ทางระบายน้ำ ท่อระบายน้ำ ร่องระบายน้ำ
- (๒) ก่อสร้าง บำรุงรักษา ขยายเขตไฟฟ้า ติดตั้งระบบไฟฟ้าสาธารณะ
- (๓) ก่อสร้าง บำรุงรักษา ขยายเขตการบริการประปา พัฒนาแหล่งน้ำใช้อุปโภค บริโภคและการเกษตร

๒.๒.๒. **ยุทธศาสตร์ที่ ๒ ยุทธศาสตร์การพัฒนาด้านสังคมสงเคราะห์และการพัฒนา**

**คุณภาพชีวิต**

**กลยุทธ์/แนวทางการพัฒนา**

- (๑) ส่งเสริมและพัฒนาศักยภาพในการเพิ่มผลผลิตทางการเกษตร
- (๒) ส่งเสริม การเกษตร พัฒนาอาชีพ และกลุ่มอาชีพตามแนวทางปรัชญาเศรษฐกิจพอเพียง

**๒.๒.๓. ยุทธศาสตร์ที่ ๓ ยุทธศาสตร์การพัฒนาตำบลเศรษฐกิจกลุ่มอาชีพ และการเกษตร  
กลยุทธ์/แนวทางการพัฒนา**

- (๑) ส่งเสริมและพัฒนาศักยภาพในการเพิ่มผลผลิตทางการเกษตร
- (๒) ส่งเสริม การเกษตร พัฒนาอาชีพ และกลุ่มอาชีพตามแนวทางปรัชญาเศรษฐกิจพอเพียง

**๒.๒.๔. ยุทธศาสตร์ที่ ๔ ยุทธศาสตร์ด้านสิ่งแวดล้อม  
กลยุทธ์/แนวทางการพัฒนา**

- (๑) ส่งเสริมและพัฒนาตำบลการบริหารจัดการทรัพยากรธรรมชาติและสิ่งแวดล้อม
- (๒) ส่งเสริมปรับปรุงดูแลรักษา สิ่งแวดล้อม

**๒.๒.๕. ยุทธศาสตร์ที่ ๕ ยุทธศาสตร์ด้านสาธารณสุข  
กลยุทธ์/แนวทางการพัฒนา**

- (๑) ส่งเสริมสุขภาพ และสวัสดิการชุมชน
- (๒) ส่งเสริมหลักประกันสุขภาพ

**๒.๒.๖. ยุทธศาสตร์ที่ ๖ ยุทธศาสตร์ด้านการศึกษา ศาสนา วัฒนธรรมและการกีฬา  
กลยุทธ์/แนวทางการพัฒนา**

- (๑) ส่งเสริมและรักษา ศิลปวัฒนธรรม จารีต ประเพณี และภูมิปัญญาท้องถิ่น
- (๒) ส่งเสริมให้ประชาชนมีส่วนร่วมในกิจกรรมทางศาสนาอย่างต่อเนื่อง
- (๓) ส่งเสริม กีฬาและนันทนาการ

**๒.๒.๗. ยุทธศาสตร์ที่ ๗ ยุทธศาสตร์ด้านแหล่งน้ำ**

**กลยุทธ์/แนวทางการพัฒนา**

- (๑) ส่งเสริมและพัฒนาตำบลแหล่งน้ำ
- (๒) ส่งเสริมปรับปรุง คูและ แหล่งน้ำ

**๒.๒.๘. ยุทธศาสตร์ที่ ๘ ยุทธศาสตร์ด้านการบริหารจัดการบ้านเมืองที่ดี**

**กลยุทธ์/แนวทางการพัฒนา**

- (๑) ส่งเสริมการมีส่วนร่วมในการบริหารจัดการที่ดี
- (๒) ส่งเสริมการจัดระเบียบสังคม ความสงบเรียบร้อยและความปลอดภัยในชีวิตและทรัพย์สิน
- (๓) การพัฒนาศักยภาพและความสามารถของบุคลากรขององค์กร
- (๔) สนับสนุนการมีส่วนร่วมและจัดหาอุปกรณ์ เครื่องมือ เครื่องใช้ และสิ่งอำนวยความสะดวก  
ให้แก่ประชาชน

**๓. เป้าประสงค์**

๑. การพัฒนาโครงสร้างพื้นฐานและสาธารณูปโภคให้มากยิ่งขึ้น
๒. การพัฒนาที่ยั่งยืนควบคู่ไปกับการอนุรักษ์ทรัพยากรธรรมชาติและสิ่งแวดล้อม
๓. ประชากรมีรายได้และมีคุณภาพชีวิตที่ดี
๔. ประชากรในพื้นที่ได้รับการดูแลอย่างทั่วถึง ชุมชนมีความเข้มแข็งและมีศิลปวัฒนธรรม  
ท้องถิ่นที่งดงาม
๕. ประชาชนได้รับการศึกษาทั้งในระบบและนอกระบบอย่างทั่วถึง

- ๖. ส่งเสริมและทำนุบำรุงศาสนา ศิลปวัฒนธรรม และภูมิปัญญาท้องถิ่น
- ๗. ส่งเสริมและพัฒนาศักยภาพชุมชนให้เข้มแข็ง มีความปลอดภัยในชีวิตและทรัพย์สิน

**๕. ตัวชี้วัด**

- ๑. ประชาชนในเขตเทศบาลมีแหล่งน้ำในการอุปโภคบริโภคเพิ่มมากขึ้นร้อยละ ๓
- ๒. ในเขตเทศบาลมีโครงสร้างให้ประชาชนได้ใช้บริการร้อยละ ๘๐
- ๓. ประชาชนมีความรู้มากขึ้นร้อยละ ๘๐ และศิลปะวัฒนธรรมอันดียังคงอยู่
- ๔. ประชาชนในเขตเทศบาลร้อยละ ๘๐ มีความรู้ความรู้อะละมีส่วนรวมในการพัฒนาการท่องเที่ยว

๕. ประชาชนมีคุณภาพชีวิตที่ดีขึ้นร้อยละ ๑๐

๖. ชุมชนมีรายได้เพิ่มขึ้นในอัตราร้อยละ ๕ และพึ่งตนเองได้มากขึ้น

๗. ชุมชนในเขตเทศบาลร้อยละ ๖๐ น่ายุ่อย่างสงบสุข

๘. การบริการจัดการของเทศบาลมีผลการปฏิบัติงานที่มีประสิทธิภาพสูงร้อยละ ๖๐

**๕. คำเป้าหมาย**

- ๑. ด้านการให้บริการด้านโครงสร้างพื้นฐานให้มีความสะดวกและรวดเร็ว
- ๒. ประชาชนมีความรู้และบำรุงรักษาศิลปวัฒนธรรมอันดีงาม
- ๓. ประชาชนมีศักยภาพรายได้เพียงพอสามารถพึ่งตนเองได้
- ๔. สภาพแวดล้อมสิ่งแวดล้อมไม่เป็นพิษทำให้ชุมชนน่าอยู่สุขสงบสุข
- ๕. การบริหารจัดการภาครัฐที่ดีและมีส่วนร่วมจากทุกภาคส่วน

**๖. กลยุทธ์**

- ๑. พัฒนาชุดลดออก คูคลองและจัดสร้างแหล่งน้ำ สงวนและเก็บกักน้ำเพื่อการเกษตร เพื่อการอุปโภคและบริโภค รวมทั้งวางโครงการเพื่อแก้ปัญหาภัยน้ำท่วมและน้ำแล้ง
- ๒. ส่งเสริมและพัฒนาระบบการศึกษา บุคลากรด้านการศึกษา ครู นักเรียนให้เป็นผู้มีความพร้อมและศักยภาพพัฒนาบุคลากร รองรับประชาคมอาเซียน
- ๓. พัฒนา ปรับปรุง เมล็ดพันธุ์พืชที่คัดเลือก ส่งเสริมให้เกิดเกษตรกรอุตสาหกรรมลดต้นทุน เพิ่มมูลค่าผลผลิตทางการเกษตร ปรับปรุงผลิตผลให้มีความภาพ ส่งเสริมสนับสนุนการออม และแปรรูปสินค้าทางการเกษตร ส่งเสริมให้มีการเลี้ยงสัตว์เศรษฐกิจ เพื่อการอุปโภคบริโภค เพื่อจำหน่ายและเพื่อการอนุรักษ์และเพิ่มช่องทางตลาด
- ๔. ส่งเสริมชุมชนให้เข้มแข็ง พัฒนากาบทบาทของผู้นำชุมชน คณะกรรมการหมู่บ้านและชุมชนให้พัฒนากาบทบาทและคุณภาพชีวิตของเด็ก เยาวชน สตรี ผู้สูงอายุ ผู้พิการ ผู้ด้อยโอกาส ประชาชน และคุ้มครองสิทธิเสรีภาพของประชาชนพัฒนาคุณภาพและศักยภาพตามความสามารถของแรงงานในท้องถิ่น
- ๕. บัองกันและแก้ปัญหาการเสฟ ผลิต และการจำหน่ายยาเสพติดในทุกระดับ

๖. ดำเนินการโครงการ เพื่อให้บริการประชาชน และรับทราบปัญหา อุปสรรค และความต้องการของประชาชนในพื้นที่ส่งเสริมสุขภาพและอนามัยของประชาชนในทุกระดับ ให้มีสุขภาพแข็งแรง

๗. ส่งเสริมสนับสนุนการพัฒนากระบวนการพัฒนาตำบลโครงสร้างพื้นฐานให้สอดคล้องกับความต้องการและความต้องการของประชาชนก่อสร้าง ปรับปรุงเส้นทางคมนาคมอย่างทั่วถึง  
พัฒนาพื้นที่และส่งเสริมกิจการด้านศาสนา ศิลปวัฒนธรรมและประเพณีของชุมชนท้องถิ่น  
โดยการอนุรักษสืบสานต่อและเชื่อมโยงสู่กิจกรรมการท่องเที่ยว  
๘. ปรับปรุงโครงสร้างการบริหารงาน นำระบบสารสนเทศมาใช้ในการบริหารงานภายในองค์กร สนับสนุนบุคลากรในสังกัดให้ได้รับการศึกษาอบรม การทำวิจัย เพิ่มพูนความรู้ เพิ่มประสิทธิภาพในการปฏิบัติงาน

๑๐. ส่งเสริม สนับสนุนและร่วมมือกับส่วนราชการ หน่วยงานต่างๆ ในการเตรียมความพร้อม  
ในการป้องกันภัย และการช่วยเหลือผู้ประสบภัยติดตั่งระบบกล้องวงจรปิดในเขตชุมชนและ  
สถานที่สำคัญ สนับสนุนการฝึกอบรมจัดตั้งและอบรมฟื้นฟูตำบลและอาสาสมัครป้องกัน  
ภัยฝ่ายพลเรือน (อปพร.) และดูแลรักษาความปลอดภัยและการจราจร  
๑๑. พัฒนาฟื้นฟูและอนุรักษ์ธรรมชาติ สิ่งแวดล้อม แหล่งน้ำ คู่ม่าน้ำหลากและป่าไม้ให้มีความ  
อุดมสมบูรณ์สร้างจิตสำนึกเพื่อป้องกันและแก้ปัญหาหามาตรพิษและปัญหาสิ่งแวดล้อมของชุมชน  
จัดทำระบบกำจัดขยะรวม และจัดการขยะมูลฝอยและสิ่งปฏิกูล

### ผลดำเนินงานยุทธศาสตร์(Positioning)

๑. การพัฒนาชุมชนในเ้าอยู่มีความเข้มแข็ง โดยได้รับการสาธารณสุขระดับตำบลสร้างพื้นฐานที่  
จำเป็นเพื่อรองรับการขยายตัวของชุมชนและเศรษฐกิจ
๒. การพัฒนาระบบการศึกษาและส่งเสริมศิลปวัฒนธรรมท้องถิ่น
๓. ส่งเสริมและพัฒนาศักยภาพคนและความเข้มแข็งของชุมชนในการพึ่งตนเอง
๔. การกำจัดขยะมูลฝอยสิ่งปฏิกูลและมลภาวะสิ่งแวดล้อมอย่างยั่งยืน
๕. การพัฒนาระบบการบริหารจัดการภาครัฐที่ดีและมีส่วนร่วมจากทุกภาคส่วน

**๘. ความเชื่อมโยงของยุทธศาสตร์ในภาพรวม**

ในการจัดทำแผนพัฒนาท้องถิ่น (พ.ศ. ๒๕๖๖ – ๒๕๗๐) ของเทศบาลตำบลบ้านไร่จังหวัดบุรีรัมย์ มีความสอดคล้องกับ ยุทธศาสตร์การพัฒนาขององค์กรปกครองส่วนท้องถิ่นจังหวัด ยุทธศาสตร์จังหวัด ยุทธศาสตร์การพัฒนาภูมิภาค แผนพัฒนาเศรษฐกิจและสังคมแห่งชาติ ฉบับที่ ๑๓ ยุทธศาสตร์ชาติ ๒๐ ปี และไทยแลนด์ ๔.๐ ดังนี้

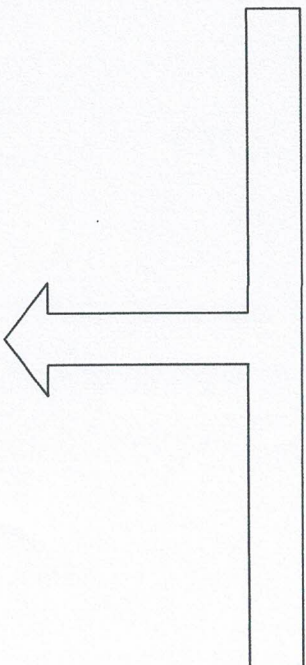

๘. ความเชื่อมโยงของยุทธศาสตร์ในภาพรวม

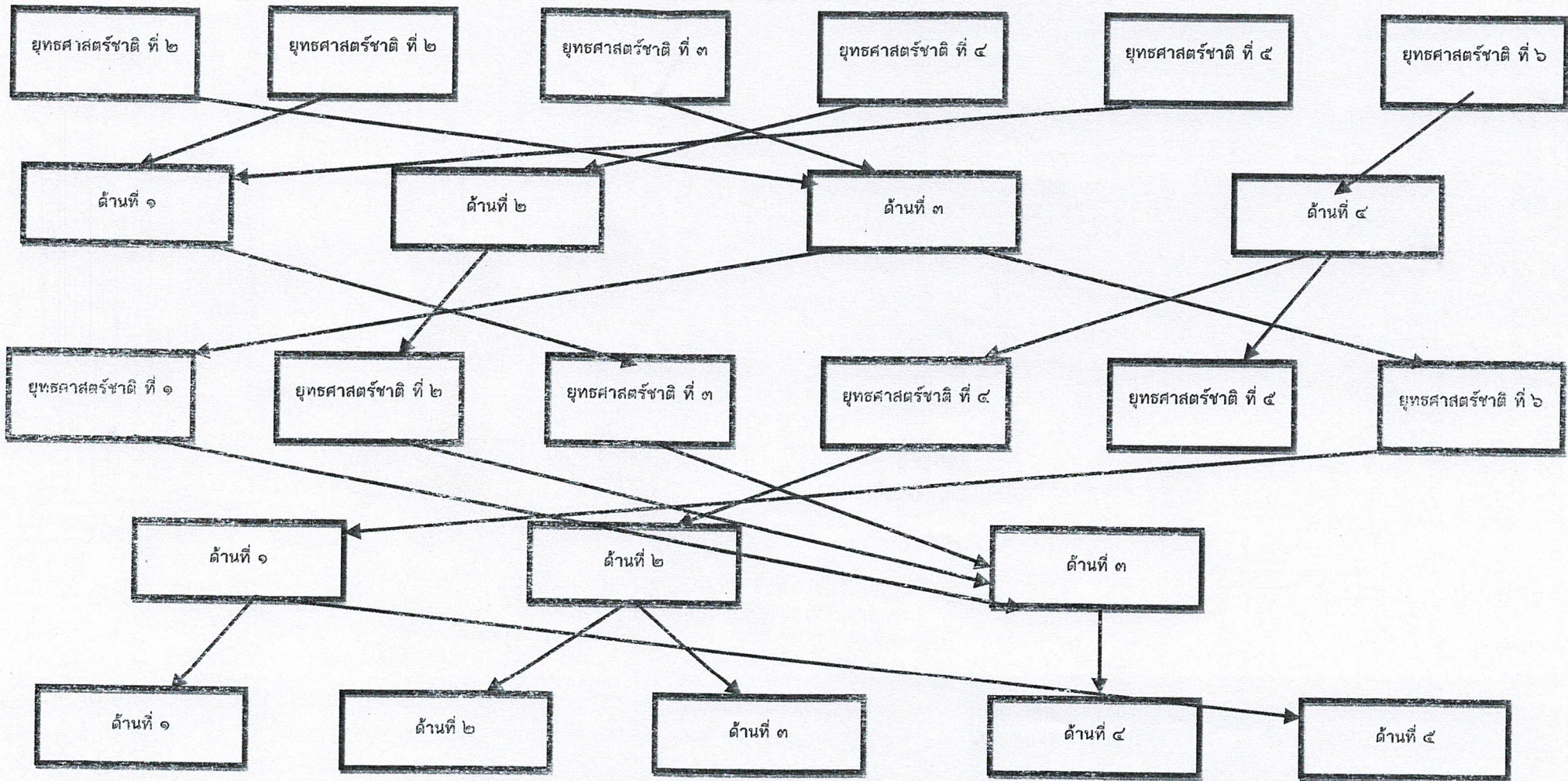

(ต่อ)

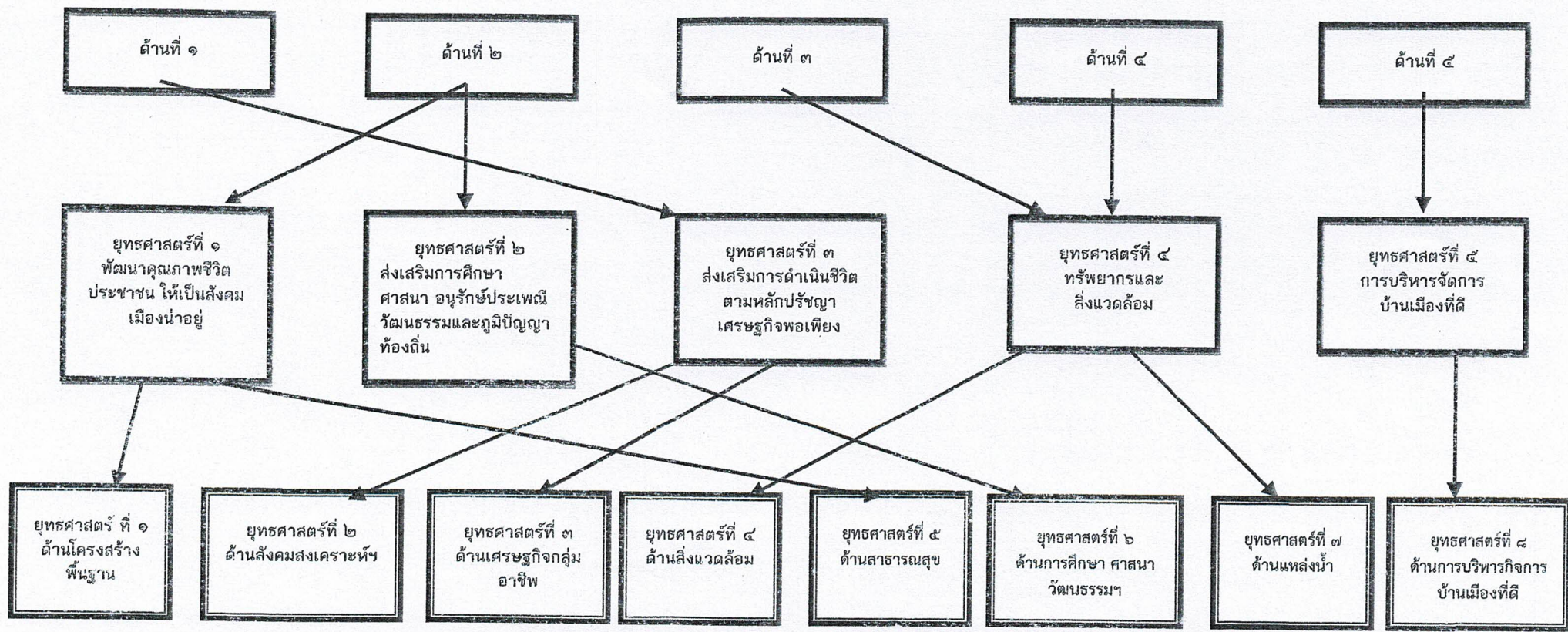

## ตารางยุทธศาสตร์ต่างๆ

ยุทธศาสตร์ อปท.	ยุทธศาสตร์ อปท.ในเขต จังหวัดอำนาจเจริญ (พ.ศ. ๒๕๖๑- ๒๕๖๕)	ยุทธศาสตร์จังหวัด อำนาจเจริญ (พ.ศ.๒๕๖๑ - ๒๕๖๕)	ยุทธศาสตร์กลุ่มจังหวัด ภาคตะวันออกเฉียงเหนือ ตอนล่าง ๒ (พ.ศ.๒๕๖๑ - ๒๕๖๕)	ยุทธศาสตร์ภาค ตะวันออกเฉียงเหนือ (พ.ศ.๒๕๖๑ - ๒๕๖๕)	ร่างแผนเศรษฐกิจ ฉบับที่ ๑๓ (พ.ศ.๒๕๖๖ - ๒๕๗๐)	ยุทธศาสตร์ชาติ ๒๐ ปี (พ.ศ.๒๕๖๑ - ๒๕๘๐)
๑. ด้านโครงสร้างพื้นฐาน	๑. การพัฒนาคุณภาพชีวิต ของประชาชน ให้เป็นเมือง น่าอยู่	๑. การพัฒนาการผลิตและ เพิ่มมูลค่าสินค้าเกษตร อินทรีย์ สินค้าเกษตร ปลอดภัย และผลิตภัณฑ์ สมุนไพร ด้วยหลักปรัชญา ของเศรษฐกิจพอเพียง	๑. พัฒนาคุณภาพและเพิ่ม มูลค่าข้าวหอมมะลิสู่ความ ต้องการของตลาด	๑. บริหารจัดการน้ำให้ เพียงพอต่อการพัฒนา เศรษฐกิจและคุณภาพชีวิต อย่างยั่งยืน	๑. ด้านเศรษฐกิจมูลค่าสูง ที่เป็นมิตรต่อสิ่งแวดล้อม (High Value-added Economy)	๑. ด้านความมั่นคง
๒. ด้านสังคมสงเคราะห์ และการพัฒนาคุณภาพ ชีวิต	๒. ส่งเสริมการศึกษา ศาสนา อนุรักษ์ประเพณี วัฒนธรรม และภูมิปัญญา ท้องถิ่น	๒. ส่งเสริมและพัฒนา เศรษฐกิจ การค้า การ ลงทุน และการบริการของ จังหวัด เพื่อสร้างอาชีพ และรายได้แก่ชุมชน ให้ สามารถแข่งขัน และ พึ่งตนเองได้	๒พัฒนาคุณภาพการ ท่องเที่ยวให้ได้ระดับ มาตรฐานสากล	๒. แก้ปัญหาความยากจน และพัฒนาคุณภาพชีวิตผู้มี รายได้น้อยเพื่อลดความ เหลื่อมล้ำทางสังคม	๒. ด้านสังคมแห่งโอกาส และความเสมอภาค High Opportunity Society	๒. ด้านการสร้าง ความสามารถในการ แข่งขัน
๓. ด้าน เศรษฐกิจ กลุ่ม อาชีพ และการเกษตร	๓. ส่งเสริมการดำเนินชีวิต ตามหลักปรัชญาเศรษฐกิจ พอเพียง	๓. การบริหารจัดการ ทรัพยากรธรรมชาติ สิ่งแวดล้อม ดิน น้ำและ พลังงาน เพื่อการอนุรักษ์ และใช้ประโยชน์สมดุล ยั่งยืน	๓. พัฒนาระบบสนับสนุน การบริหารจัดการธุรกิจ การค้าและเพิ่มมูลค่า การค้าชายแดนครบวงจร และได้มาตรฐานสากล	๓. สร้างความเข้มแข็งของ ฐานเศรษฐกิจภายในควบคู่ กับการแก้ปัญหา ทรัพยากรธรรมชาติและ สิ่งแวดล้อม	๓. ชีวิตที่ยั่งยืน (Eco- friendly Living)	๓. ด้านการพัฒนาและ เสริมสร้างศักยภาพ ทรัพยากรมนุษย์
๔. ด้านทรัพยากรและ สิ่งแวดล้อม	๔. ทรัพยากรธรรมชาติ และสิ่งแวดล้อม	๔. พัฒนาคน ชุมชน และ การจัดการภาครัฐ ให้มี คุณภาพ มั่งคั่งและทันสมัย		๔. พัฒนาการท่องเที่ยวเชิง บูรณาการ	๔. ด้านปัจจัยสนับสนุนการ พลิกโฉมประเทศ (Key Enablers for Thailand's	๔. ด้านการสร้างโอกาส และความเสมอภาคทาง สังคม

(ต่อ)

ยุทธศาสตร์ อปท.	ยุทธศาสตร์ อปท.ในเขต จังหวัดนครราชสีมา (พ.ศ. ๒๕๖๑- ๒๕๖๕)	ยุทธศาสตร์จังหวัด นครราชสีมา (พ.ศ.๒๕๖๑ - ๒๕๖๕)	ยุทธศาสตร์กลุ่มจังหวัด ภาคตะวันออกเฉียงเหนือ ตอนล่าง ๑ (พ.ศ.๒๕๖๑ - ๒๕๖๕)	ยุทธศาสตร์ภาค ตะวันออกเฉียงเหนือ (พ.ศ.๒๕๖๑ - ๒๕๖๕)	ร่างแผนเศรษฐกิจ ฉบับที่ ๑๓ (พ.ศ.๒๕๖๖ - ๒๕๗๐)	ยุทธศาสตร์ชาติ ๒๐ ปี (พ.ศ.๒๕๖๑- ๒๕๘๐)
๕. ด้านสาธารณสุข	๕. การบริหารจัดการ บ้านเมืองที่ดี			๕. ใช้โอกาสจากการพัฒนา โครงข่ายคมนาคมขนส่งที่ เชื่อมโยงพื้นที่เศรษฐกิจ หลักภาคกลางและพื้นที่ ระเบียงเศรษฐกิจภาค ตะวันออกเฉียง (EEC) เพื่อ พัฒนาเมือง และพื้นที่ เศรษฐกิจใหม่ๆ ของภาค		๕. ด้านการสร้างการเติบโต บนคุณภาพชีวิตที่เป็นมิตร กับสิ่งแวดล้อม
๖. ด้านการศึกษา ศาสนา วัฒนธรรม และ การกีฬา				๖. พัฒนาความร่วมมือและ ใช้ประโยชน์จากข้อตกลง กับประเทศ เพื่อนบ้านใน การสร้างเสริมความเข้มแข็งทาง เศรษฐกิจตามแนวชายแดน และแนวระเบียงเศรษฐกิจ		๖. ด้านการปรับสมดุลและ พัฒนาระบบการบริหาร จัดการภาครัฐ
๗. ด้านแหล่งน้ำ						
๘. ด้านการบริหารจัดการ กิจการบ้านเมืองที่ดี						

### ๓. การวิเคราะห์เพื่อพัฒนาท้องถิ่น

-๔๒-

#### ๓.๑ การวิเคราะห์กรอบการทำยุทธศาสตร์ขององค์กรปกครองส่วนท้องถิ่น

ในการจัดทำแผนพัฒนาท้องถิ่น (พ.ศ. ๒๕๖๖ – ๒๕๗๐) ของเทศบาลตำบลรัตนวาปีบุรีเจริญบุรีได้ใช้การวิเคราะห์ SWOT Analysis/Demand (Demand Analysis)/Global Demand และ Trend ปัจจุบันและสถานการณ์การเปลี่ยนแปลงที่มีผลต่อการพัฒนา อย่างน้อยต้องประกอบด้วย การวิเคราะห์ศักยภาพด้านเศรษฐกิจ ด้านสังคม ด้านทรัพยากรธรรมชาติและสิ่งแวดล้อม ซึ่งมีรายละเอียดดังนี้

##### จุดแข็ง (S : Strengths)

- ประชาชนมีความพร้อม จะมีส่วนร่วมในการระดมทุนการพัฒนาท้องถิ่น
- การจัดโครงสร้างภายในมีความเหมาะสมสอดคล้องกับภารกิจ
- มีเทศบาลที่พร้อมจะให้บริการสาธารณะและแก้ไขปัญหาความเดือดร้อนของประชาชน

##### จุดอ่อน (W : Weakness)

- กฎหมาย ระเบียบ ข้อบังคับที่เกี่ยวข้องกับการปฏิบัติงาน มีการแก้ไขเปลี่ยนแปลงอยู่ตลอดเวลาทำให้
- เจ้าหน้าที่ปฏิบัติงานขาดความชัดเจน
- เทศบาลตำบลรัตนวาปีบุรีเจริญ มีงบประมาณจำกัด ทำให้การพัฒนาไม่เป็นไปตามแผนพัฒนาที่วางไว้

##### โอกาส (O : Opportunity)

- จังหวัดอำนาจเจริญ หรือหน่วยงานที่เกี่ยวข้องสนับสนุนงบประมาณให้เทศบาลดำเนินการตามแผนงานโครงการตามแนวทางยุทธศาสตร์การพัฒนาจังหวัดและแผนพัฒนาเทศบาลตำบล
- มีเส้นทางคมนาคมเชื่อมระหว่างจังหวัด สามารถรองรับการขยายตัวทางด้านเศรษฐกิจ

- นโยบายของรัฐบาลในการส่งเสริมการกระจายอำนาจการปกครองท้องถิ่น โดยการสร้างดุลยภาพระหว่างการทำกรกำกับดูแล และความจำเป็นอิสระของท้องถิ่นในการบริหารจัดการงบประมาณและบุคลากรของท้องถิ่น

##### อุปสรรค (T : Threat)

- ประชาชนขาดความรู้ ความเข้าใจ บทบาทหน้าที่ของตนเองกับงานของท้องถิ่น
- นโยบายรัฐบาลไม่สามารถถ่ายโอนงบประมาณไปยังองค์กรปกครองส่วนท้องถิ่นตามพระราชบัญญัติกำหนดแผนและขั้นตอนการกระจายอำนาจให้แก่องค์กรปกครองส่วนท้องถิ่น พ.ศ.๒๕๔๒ ทำให้การพัฒนาท้องถิ่นบางเรื่องต้องชะงัก
- กฎหมาย ระเบียบ ข้อบังคับขาดความยืดหยุ่น หรือไม่เหมาะสมสอดคล้องกับภารกิจในระยะเวลาดำเนินการจัดสรรและการเบิกจ่ายงบประมาณของรัฐบาลมีความไม่แน่นอน

- การดำเนินงานตามนโยบายต่างๆ ของรัฐบาลมีจำนวนมากเพิ่มขึ้น ความรับผิดชอบเพิ่มมากขึ้น ประกอบกับปัญหาในพื้นที่และความต้องการประชาชนมีมาก แต่ไม่สามารถปฏิบัติได้ครบถ้วน เนื่องจากจำกัดด้วยอำนาจหน้าที่และจำนวนงบประมาณที่มีจำกัด

### ๓.๒ การประเมินสถานการณ์สภาพแวดล้อมภายนอกที่เกี่ยวข้อง

ในการจัดทำแผนพัฒนาท้องถิ่น (พ.ศ. ๒๕๖๖ - ๒๕๗๐) ของเทศบาลตำบลรัตนวาจรีเจริญนั้น ได้ทำการประเมินเป็นสถานการณ์สภาพแวดล้อมภายนอกที่เกี่ยวข้อง ดังนี้

ด้าน	สถานการณ์สภาพแวดล้อม	ขอบข่ายและปริมาณของปัญหา/ความต้องการ	พื้นที่เป้าหมาย/กลุ่มเป้าหมาย	ความคาดหวังและแนวโน้มอนาคต
๑. ด้านโครงสร้างพื้นฐาน	๑) ไฟฟ้าส่องสว่างทางและที่สาธารณะยังไม่สามารถดำเนินงานโครงการรอบนอกพื้นที่ได้ทั้งหมด	- ไฟฟ้า - ความต้องการ	- ทางและที่สาธารณชนในเขตเทศบาลตำบลรัตนวาจรีเจริญ	- ทางและที่สาธารณะที่ประชาชนได้รับความสะดวกในการเดินทางไปมาและป้องกันการเกิดอุบัติเหตุรวมทั้ง - มีรางระบายน้ำสามารถระบายน้ำได้สะดวก ไม่อุดตัน ไม่ส่งกลิ่นเหม็นก่อความรำคาญ
	๒) หมู่บ้านขอขยายมากขึ้นระบบระบายน้ำยังไม่เพียงพอ	- ราง/ท่อระบายน้ำ	- พื้นที่ในเทศบาลตำบลรัตนวาจรีเจริญ	- มีถนนให้ประชาชนได้สัญจรไปมาสะดวก
	๓) ถนนในพื้นที่ยังเป็นถนนดิน ถนนลูกรัง และเป็นหลุมเป็นบ่อ	- ถนน	- ทางและที่สาธารณชนในเขตเทศบาลตำบลรัตนวาจรีเจริญ	- มีถนนให้ประชาชนได้สัญจรไปมาสะดวก
๒. ด้านงานสังคมสงเคราะห์และสุขภาพจิต	๑) เด็กและผู้สูงอายุบางคนรอบครัว ผู้สูงอายุอยู่ตามลำพัง และรับบริการในบ่อ	- การได้รับการดูแลเด็กและผู้สูงอายุ	- ผู้สูงอายุและเด็กในเขตเทศบาลตำบลรัตนวาจรีเจริญ	- ผู้สูงอายุและเด็กได้รับการดูแลที่ดี
	๒) ผู้พิการไม่ได้รับความช่วยเหลือในด้านชีวิต	- การได้รับการดูแลผู้พิการ	- ผู้พิการในเขตเทศบาลตำบลรัตนวาจรีเจริญ	- ผู้พิการได้รับความช่วยเหลือในการช่วยเหลือ
	๓) ประชาชนในพื้นที่บางรายที่มีอายุยังไม่ถึงครึ่งแรงแรง	- ท่ออยู่อาศัย	- ประชาชนในพื้นที่ที่ได้รับความเดือดร้อนเรื่องท่ออยู่อาศัย	- ประชาชนในพื้นที่ได้รับความช่วยเหลือเรื่องท่ออยู่อาศัย



ตำแหน่ง	สถานภาพครอบครัวภาพ และตลิ่ง	ขอบข่ายและผลประกอบการ ของปัญหา/ ความต้องการ	พื้นที่เป้าหมาย/ กลุ่มเป้าหมาย	ความคาดหวังและ แนวโน้มนโยบาย
๖. ด้านการศึกษา และการกีฬา	๑) การศึกษาต่อ การเรียน การสอบแข่งขันเพื่อเข้าเรียน ศึกษาในระดับมัธยมศึกษา การศึกษาระดับอุดมศึกษา การศึกษาระดับปริญญาโท การศึกษาระดับปริญญาเอก การศึกษาระดับปริญญาเอก การศึกษาระดับปริญญาเอก การศึกษาระดับปริญญาเอก	- ส่งเสริมให้ชุมชน มีความต้องการ	- เด็กนักเรียนในเขต เทศบาลตำบล รัตนวาปีวิทยาคาร รัตนวาปีวิทยาคาร	- มีสื่อการเรียนการสอน ที่พอเพียง เด็กนักเรียน ได้รับการศึกษาที่สูงขึ้น มีงบประมาณในการ การศึกษาเล่าเรียน
	๒) เด็กและผู้สูงอายุอยู่ ตามลำพัง ผู้สูงอายุอยู่ ตามลำพัง และรับบริการ การดูแลผู้สูงอายุ	- การได้รับบริการดูแล และผู้สูงอายุ	- ผู้สูงอายุและผู้สูงอายุ ในเขตเทศบาล ตำบลรัตนวาปีวิทยาคาร รัตนวาปีวิทยาคาร	- ผู้สูงอายุและผู้สูงอายุ การดูแลผู้สูงอายุ
	๓) ยายอาวชนและวัย เกษียณอายุ ผู้สูงอายุ สถานศึกษา และโรงเรียน วิทยาสรรพ	- ยาวชนและผู้สูงอายุ เวลาว่างให้ใช้ ประโยชน์	- ยาวชนและผู้สูงอายุ ในเขตเทศบาล ตำบลรัตนวาปีวิทยาคาร รัตนวาปีวิทยาคาร	- ยาวชนและผู้สูงอายุ อนาคตที่ดี
	๔) ในเขตเทศบาลตำบล รัตนวาปีวิทยาคาร ไม่มี แหล่งท่องเที่ยวและ กิจกรรมการท่องเที่ยว	- การท่องเที่ยว การพัฒนา	- ในเขตเทศบาล ตำบลรัตนวาปีวิทยาคาร รัตนวาปีวิทยาคาร	- มีแหล่งท่องเที่ยวใน เขตเทศบาลตำบล รัตนวาปีวิทยาคารและ ส่งเสริมกิจกรรมการ ท่องเที่ยวให้มากขึ้น
	๕) ศิลปะ วัฒนธรรม จารีต ประเพณีและภูมิ ปัญญาท้องถิ่นเอกลักษณ์ ไปมา	- ศิลปะ วัฒนธรรม จารีต ประเพณีและภูมิ ปัญญาท้องถิ่น ภูมิปัญญา ท้องถิ่น	- ประชาชนในเขต เทศบาลตำบล รัตนวาปีวิทยาคาร	- ยกย่อง เชิดชูคนดีหรือ ปราชญ์ชาวบ้านใน โอกาสต่างๆ เพื่อเป็น ตัวอย่างแก่เยาวชนและ ประชาชน ศิลปะ วัฒนธรรม จารีต ประเพณี และภูมิปัญญาท้องถิ่น ไม่ถูกกลืนและคงอยู่สืบไป
๗. ตำแหน่ง น้ำ	๑) ประชาชนบาง ครัวเรือนอยู่ภาค-บริเวณ น้ำที่ยังไม่สะอาดและมี สิ่งเจือปน เช่น จากน้ำฝน น้ำที่ไม่ได้คุณภาพ มี ตะกอน	- การอุปโภค-บริโภค	- ประชาชนในเขต เทศบาลตำบล รัตนวาปีวิทยาคาร	- ประชาชนบริเวณน้ำที่ สะอาดถูกสุขลักษณะ
	๒) เป็นพื้นที่ที่มีดินเค็ม และน้ำใต้ดินเป็นน้ำเค็ม หรือมีสารละลายในปริมาณ ใช้เพื่อการเกษตรและ อุปโภค-บริโภคได้	- ดินและน้ำใต้ดิน - สิ่งแวดล้อม	- พื้นที่เกษตร เทศบาลตำบล รัตนวาปีวิทยาคาร	- ปัญหาเรื่องดินเค็ม ลดลง จัดทำก่อสร้าง ปรับปรุง ขุดลอกแหล่ง น้ำให้มีความเหมาะสม

ด้าน	สถานการณ์ภาพ แวดล้อม ภายนอกที่เกี่ยวข้อง	ขอบข่ายและปริมาณ ของปัญหา/ ความต้องการ	พื้นที่เป้าหมาย/ กลุ่มเป้าหมาย	ความคาดหวังและ แนวโน้มนโยบาย
๘. ด้านการบริหาร จัดการบ้านเมืองที่ ดี	๑) มีการทำลายและลัก ขโมยทรัพย์สินของ ประชาชนและราชการ รวมทั้งเกิดการทะเลาะ วิวาทกันในชุมชน	- การไร้กฎหมาย ปลอดภัยในชีวิตและ ทรัพย์สินของประชาชน	- ประชาชนและส่วน ราชการ	- มีการป้องกันและ รักษาความปลอดภัยใน ชีวิตและทรัพย์สินของ ประชาชนและส่วน ราชการ เช่น การติดตั้ง กล้องวงจรปิด การให้ ผู้นำ อปพร. ควบคุม และระงับเหตุทะเลาะ วิวาท
	๒) ประชาชนบางส่วนยัง ขาดความรู้เกี่ยวกับระบบ การทำงานของเทศบาล	- การขาดความรู้ความ เข้าใจที่ถูกต้อง	- ประชาชนในเขต เทศบาลตำบล รัตนวาสุกรีเจริญ	- ประชาชนมีความรู้ ความเข้าใจในภาพรวม สามารถเสนอแนะ ทางการแก้ปัญหาที่ เกิดขึ้นในหมู่บ้าน

\*\*\*\*\*

ที่	ยุทธศาสตร์	ตำบล	แผนงาน	หน่วยงานรับผิดชอบ	หน่วยงานสนับสนุน
๑	ด้านโครงสร้างพื้นฐาน	บริการสาธารณะ	งานบริการสาธารณะ	กองช่าง	กองช่าง
				กองช่าง	กองช่าง
๒	ด้านงานส่งเสริมสุขภาพและอนามัยชุมชน	บริการทั่วไป	งานส่งเสริมสุขภาพและอนามัยชุมชน	กองสาธารณสุขและอนามัย	กองสาธารณสุขและอนามัย
				กองสาธารณสุขและอนามัย	กองสาธารณสุขและอนามัย
				กองสาธารณสุขและอนามัย	กองสาธารณสุขและอนามัย
				กองสาธารณสุขและอนามัย	กองสาธารณสุขและอนามัย
๓	ด้านยุทธศาสตร์เศรษฐกิจชุมชนและการพัฒนาอาชีพและศิลปกรรม	บริการสาธารณะ	งานส่งเสริมอาชีพและศิลปกรรม	สำนักงานส่งเสริมวิสาหกิจขนาดกลางและขนาดย่อม	สำนักงานส่งเสริมวิสาหกิจขนาดกลางและขนาดย่อม
				สำนักงานส่งเสริมวิสาหกิจขนาดกลางและขนาดย่อม	สำนักงานส่งเสริมวิสาหกิจขนาดกลางและขนาดย่อม
				สำนักงานส่งเสริมวิสาหกิจขนาดกลางและขนาดย่อม	สำนักงานส่งเสริมวิสาหกิจขนาดกลางและขนาดย่อม
				สำนักงานส่งเสริมวิสาหกิจขนาดกลางและขนาดย่อม	สำนักงานส่งเสริมวิสาหกิจขนาดกลางและขนาดย่อม
๔	ด้านยุทธศาสตร์ท่องเที่ยว	บริการทั่วไป	งานส่งเสริมการท่องเที่ยว	สำนักงานส่งเสริมการท่องเที่ยว	สำนักงานส่งเสริมการท่องเที่ยว
				สำนักงานส่งเสริมการท่องเที่ยว	สำนักงานส่งเสริมการท่องเที่ยว
๕	ด้านยุทธศาสตร์อนุรักษ์ธรรมชาติและสิ่งแวดล้อม	บริการสาธารณะ	งานอนุรักษ์ธรรมชาติและสิ่งแวดล้อม	กองช่าง	กองช่าง
				กองช่าง	กองช่าง

ส่วนที่ ๓ หน้าที่ ๓

คู่มือยุทธศาสตร์การพัฒนาตำบล

หน้า ๑๑

ส่วนที่ ๓ หน้าที่ ๓

๑๒

รวม	๘ ยุทธศาสตร์	๘ ด้าน	๑๑ แผนงาน		
	๘. ยุทธศาสตร์ที่ ๘ ยุทธศาสตร์ที่ ๘ ยุทธศาสตร์ที่ ๘ ยุทธศาสตร์ที่ ๘ ยุทธศาสตร์ที่ ๘ ยุทธศาสตร์ที่ ๘ ยุทธศาสตร์ที่ ๘ ยุทธศาสตร์ที่ ๘ ยุทธศาสตร์ที่ ๘ ยุทธศาสตร์ที่ ๘	การดำเนินงานอื่นๆ	แผนงานงบกลาง	สำนักปลัด สำนักงานเลข/กอง ช่าง	
	๘. ยุทธศาสตร์ที่ ๘ ยุทธศาสตร์ที่ ๘ ยุทธศาสตร์ที่ ๘ ยุทธศาสตร์ที่ ๘ ยุทธศาสตร์ที่ ๘ ยุทธศาสตร์ที่ ๘ ยุทธศาสตร์ที่ ๘ ยุทธศาสตร์ที่ ๘ ยุทธศาสตร์ที่ ๘ ยุทธศาสตร์ที่ ๘	บริการงานทั่วไป บริการชุมชนและหน่วยงานอื่นๆ	แผนงานสร้างเสริมสุขภาพภายใน แผนงานบริหารงานทั่วไป	สำนักปลัด/กอง สำนักปลัด/กอง การศึกษา/กอง สาธารณสุข/กอง ช่าง	
	๘. ยุทธศาสตร์ที่ ๘ ยุทธศาสตร์ที่ ๘ ยุทธศาสตร์ที่ ๘ ยุทธศาสตร์ที่ ๘ ยุทธศาสตร์ที่ ๘ ยุทธศาสตร์ที่ ๘ ยุทธศาสตร์ที่ ๘ ยุทธศาสตร์ที่ ๘ ยุทธศาสตร์ที่ ๘ ยุทธศาสตร์ที่ ๘	การเตรียมงานอื่นๆ	แผนงานโครงการและนโยบาย แผนงานบริหารงานทั่วไป	กองช่าง กองช่าง	

๒. บัญชีโครงการพัฒนาท้องถิ่น

บัญชีสรุปโครงการพัฒนา  
แผนพัฒนาท้องถิ่น (พ.ศ.๒๕๖๖ - ๒๕๗๐)  
เทศบาลตำบลรัตนวาปีศรีเจริญ อำเภอห้วยตะพาน จังหวัดอำนาจเจริญ

แบบ ผ.๐๑

๔๙

ยุทธศาสตร์	ปี ๒๕๖๖		ปี ๒๕๖๗		ปี ๒๕๖๘		ปี ๒๕๖๙		ปี ๒๕๗๐		รวม ๕ ปี	
	จำนวนโครงการ	งบประมาณ (บาท)	จำนวนโครงการ	งบประมาณ (บาท)	จำนวนโครงการ	งบประมาณ (บาท)	จำนวนโครงการ	งบประมาณ (บาท)	จำนวนโครงการ	งบประมาณ (บาท)	จำนวนโครงการ	งบประมาณ (บาท)
<b>๑. ด้านโครงสร้างพื้นฐาน</b>												
๑.๑ แผนงานอุตสาหกรรมและการโยธา	๒๙๖	๓๙๖,๗๔๕,๒๐๐	๒๙๖	๓๙๖,๗๔๕,๒๐๐	๒๙๖	๓๙๖,๗๔๕,๒๐๐	๒๙๖	๓๙๖,๗๔๕,๒๐๐	๒๙๖	๓๙๖,๗๔๕,๒๐๐	๑,๔๘๐	๑,๙๘๓,๗๒๖,๐๐๐
๑.๒ แผนงานเกษตร	๒	๑,๒๐๐,๐๐๐	๒	๑,๒๐๐,๐๐๐	๒	๑,๒๐๐,๐๐๐	๒	๑,๒๐๐,๐๐๐	๒	๑,๒๐๐,๐๐๐	๑๐	๖,๐๐๐,๐๐๐
<b>รวม</b>	<b>๒๙๘</b>	<b>๓๙๗,๙๔๕,๒๐๐</b>	<b>๒๙๘</b>	<b>๓๙๗,๙๔๕,๒๐๐</b>	<b>๒๙๘</b>	<b>๓๙๗,๙๔๕,๒๐๐</b>	<b>๒๙๘</b>	<b>๓๙๗,๙๔๕,๒๐๐</b>	<b>๒๙๘</b>	<b>๓๙๗,๙๔๕,๒๐๐</b>	<b>๑,๕๙๐</b>	<b>๑,๙๘๙,๗๒๖,๐๐๐</b>
<b>๒. ด้านสังคมสงเคราะห์และการพัฒนาคุณภาพชีวิต</b>												
๒.๑ แผนงานสังคมสงเคราะห์	๖	๔,๘๐๘,๐๐๐	๖	๔,๘๐๘,๐๐๐	๖	๔,๘๐๘,๐๐๐	๖	๔,๘๐๘,๐๐๐	๖	๔,๘๐๘,๐๐๐	๓๐	๒๔,๐๔๐,๐๐๐
๒.๒ แผนงานรักษาความสงบภายใน	๒	๑๕๐,๐๐๐	๒	๑๕๐,๐๐๐	๒	๑๕๐,๐๐๐	๒	๑๕๐,๐๐๐	๒	๑๕๐,๐๐๐	๑๐	๗๕๐,๐๐๐
๒.๓ แผนงานสร้างความเข้มแข็ง	๕	๔๐๐,๐๐๐	๕	๔๐๐,๐๐๐	๕	๔๐๐,๐๐๐	๕	๔๐๐,๐๐๐	๕	๔๐๐,๐๐๐	๒๕	๒,๐๐๐,๐๐๐
<b>รวม</b>	<b>๑๓</b>	<b>๕,๓๕๘,๐๐๐</b>	<b>๑๓</b>	<b>๕,๓๕๘,๐๐๐</b>	<b>๑๓</b>	<b>๕,๓๕๘,๐๐๐</b>	<b>๑๓</b>	<b>๕,๓๕๘,๐๐๐</b>	<b>๑๓</b>	<b>๕,๓๕๘,๐๐๐</b>	<b>๓๕</b>	<b>๒,๗๕๐,๐๐๐</b>
<b>๓. ด้านเศรษฐกิจ กลุ่มอาชีพและการเกษตร</b>												
๓.๑ แผนงานการเกษตร	๓๐	๒,๔๓๐,๐๐๐	๓๐	๒,๔๓๐,๐๐๐	๓๐	๒,๔๓๐,๐๐๐	๓๐	๒,๔๓๐,๐๐๐	๓๐	๒,๔๓๐,๐๐๐	๑๕๐	๑๒,๑๕๐,๐๐๐
๓.๒ แผนงานสร้างความเข้มแข็ง	๒๐	๗๓๕,๐๐๐	๒๐	๗๓๕,๐๐๐	๒๐	๗๓๕,๐๐๐	๒๐	๗๓๕,๐๐๐	๒๐	๗๓๕,๐๐๐	๑๐๐	๓,๖๗๕,๐๐๐
๓.๓ แผนงานพานิชย์	๑	๑๐๐,๐๐๐	๑	๑๐๐,๐๐๐	๑	๑๐๐,๐๐๐	๑	๑๐๐,๐๐๐	๑	๑๐๐,๐๐๐	๕	๕๐๐,๐๐๐
<b>รวม</b>	<b>๕๑</b>	<b>๓,๒๖๕,๐๐๐</b>	<b>๕๑</b>	<b>๓,๒๖๕,๐๐๐</b>	<b>๕๑</b>	<b>๓,๒๖๕,๐๐๐</b>	<b>๕๑</b>	<b>๓,๒๖๕,๐๐๐</b>	<b>๕๑</b>	<b>๓,๒๖๕,๐๐๐</b>	<b>๒๕๕</b>	<b>๑๖,๓๒๕,๐๐๐</b>
<b>๔. ด้านทรัพยากรและสิ่งแวดล้อม</b>												
๔.๑ แผนงานรักษาความสงบภายใน	๑	๒๐,๐๐๐	๑	๒๐,๐๐๐	๑	๒๐,๐๐๐	๑	๒๐,๐๐๐	๑	๒๐,๐๐๐	๕	๑๐๐,๐๐๐
๔.๒ แผนงานเคหะและชุมชน	๗	๕๕๐,๐๐๐	๗	๕๕๐,๐๐๐	๗	๕๕๐,๐๐๐	๗	๕๕๐,๐๐๐	๗	๕๕๐,๐๐๐	๓๕	๒,๗๕๐,๐๐๐
๔.๓ แผนงานสร้างความเข้มแข็ง	๒	๘๐,๐๐๐	๒	๘๐,๐๐๐	๒	๘๐,๐๐๐	๒	๘๐,๐๐๐	๒	๘๐,๐๐๐	๑๐	๔๐๐,๐๐๐
๔.๔ แผนงานการเกษตร	๑๘	๖,๓๔๐,๐๐๐	๑๘	๖,๓๔๐,๐๐๐	๑๘	๖,๓๔๐,๐๐๐	๑๘	๖,๓๔๐,๐๐๐	๑๘	๖,๓๔๐,๐๐๐	๙๐	๓๑,๗๐๐,๐๐๐
<b>รวม</b>	<b>๒๘</b>	<b>๖,๙๙๐,๐๐๐</b>	<b>๒๘</b>	<b>๖,๙๙๐,๐๐๐</b>	<b>๒๘</b>	<b>๖,๙๙๐,๐๐๐</b>	<b>๒๘</b>	<b>๖,๙๙๐,๐๐๐</b>	<b>๒๘</b>	<b>๖,๙๙๐,๐๐๐</b>	<b>๑๔๐</b>	<b>๓๔,๙๕๐,๐๐๐</b>

**บัญชีสรุปโครงการพัฒนา**  
**แผนพัฒนาท้องถิ่น (พ.ศ.๒๕๖๖ - ๒๕๗๐)**  
**เทศบาลตำบลรัตนวาปีศรีเจริญ อำเภอหัวตะพาน จังหวัดอำนาจเจริญ**

แบบ ผ.๐๑  
๕๐

ยุทธศาสตร์	ปี ๒๕๖๖		ปี ๒๕๖๗		ปี ๒๕๖๘		ปี ๒๕๖๙		ปี ๒๕๗๐		รวม ๕ ปี	
	จำนวนโครงการ	งบประมาณ (บาท)	จำนวนโครงการ	งบประมาณ (บาท)	จำนวนโครงการ	งบประมาณ (บาท)	จำนวนโครงการ	งบประมาณ (บาท)	จำนวนโครงการ	งบประมาณ (บาท)	จำนวนโครงการ	งบประมาณ (บาท)
<b>๕. ด้านสาธารณสุข</b>												
๕.๑ แผนงานสาธารณสุข	๒๖	๑,๓๒๐,๐๐๐	๒๖	๑,๓๒๐,๐๐๐	๒๖	๑,๓๒๐,๐๐๐	๒๖	๑,๓๒๐,๐๐๐	๒๖	๑,๓๒๐,๐๐๐	๑๓๐	๖,๖๐๐,๐๐๐
๕.๒ แผนงานสร้างความเข้มแข็ง	๖	๑๒๕,๐๐๐	๖	๑๒๕,๐๐๐	๖	๑๒๕,๐๐๐	๖	๑๒๕,๐๐๐	๖	๑๒๕,๐๐๐	๓๐	๖๒๕,๐๐๐
๕.๓ แผนงานเคหะและชุมชน	๒	๗๐,๐๐๐	๒	๗๐,๐๐๐	๒	๗๐,๐๐๐	๒	๗๐,๐๐๐	๒	๗๐,๐๐๐	๑๐	๓๕๐,๐๐๐
๕.๔ แผนงานงบกลาง	๓	๒๔๕,๐๐๐	๓	๒๔๕,๐๐๐	๓	๒๔๕,๐๐๐	๓	๒๔๕,๐๐๐	๓	๒๔๕,๐๐๐	๑๕	๑,๒๒๕,๐๐๐
<b>รวม</b>	<b>๓๗</b>	<b>๑,๗๖๐,๐๐๐</b>	<b>๓๗</b>	<b>๑,๗๖๐,๐๐๐</b>	<b>๓๗</b>	<b>๑,๗๖๐,๐๐๐</b>	<b>๓๗</b>	<b>๑,๗๖๐,๐๐๐</b>	<b>๓๗</b>	<b>๑,๗๖๐,๐๐๐</b>	<b>๑๘๕</b>	<b>๘,๘๐๐,๐๐๐</b>
<b>๖. ด้านการศึกษา ศาสนา วัฒนธรรม และการกีฬา</b>												
๖.๑ แผนงานการศึกษา	๒๑	๒,๙๘๙,๐๐๐	๒๑	๒,๙๘๙,๐๐๐	๒๑	๒,๙๘๙,๐๐๐	๒๑	๒,๙๘๙,๐๐๐	๒๑	๒,๙๘๙,๐๐๐	๑๐๕	๑๔,๙๔๕,๐๐๐
๖.๒ แผนงานการศึกษา ศาสนา วัฒนธรรม และนันทนาการ	๓๒	๑,๕๔๐,๐๐๐	๓๒	๑,๕๔๐,๐๐๐	๓๒	๑,๕๔๐,๐๐๐	๓๒	๑,๕๔๐,๐๐๐	๓๒	๑,๕๔๐,๐๐๐	๑๖๐	๗,๗๐๐,๐๐๐
๖.๓ แผนงานเคหะและชุมชน	๖	๕๖๐,๐๐๐	๖	๕๖๐,๐๐๐	๖	๕๖๐,๐๐๐	๖	๕๖๐,๐๐๐	๖	๕๖๐,๐๐๐	๓๐	๒,๘๐๐,๐๐๐
๖.๔ แผนงานสร้างความเข้มแข็ง	๒๘	๑,๑๐๕,๐๐๐	๒๘	๑,๑๐๕,๐๐๐	๒๘	๑,๑๐๕,๐๐๐	๒๘	๑,๑๐๕,๐๐๐	๒๘	๑,๑๐๕,๐๐๐	๑๔๐	๕,๕๒๕,๐๐๐
๖.๕ แผนงานอุตสาหกรรมและการโยธา	๑๙	๔,๔๒๐,๐๐๐	๑๙	๔,๔๒๐,๐๐๐	๑๙	๔,๔๒๐,๐๐๐	๑๙	๔,๔๒๐,๐๐๐	๑๙	๔,๔๒๐,๐๐๐	๙๕	๒๒,๑๐๐,๐๐๐
๖.๖ แผนงานงบกลาง	๗	๔๑๐,๐๐๐	๗	๔๑๐,๐๐๐	๗	๔๑๐,๐๐๐	๗	๔๑๐,๐๐๐	๗	๔๑๐,๐๐๐	๓๕	๒,๐๕๐,๐๐๐
<b>รวม</b>	<b>๑๑๓</b>	<b>๑๑,๐๒๔,๐๐๐</b>	<b>๑๑๓</b>	<b>๑๑,๐๒๔,๐๐๐</b>	<b>๑๑๓</b>	<b>๑๑,๐๒๔,๐๐๐</b>	<b>๑๑๓</b>	<b>๑๑,๐๒๔,๐๐๐</b>	<b>๑๑๓</b>	<b>๑๑,๐๒๔,๐๐๐</b>	<b>๕๖๕</b>	<b>๕๕,๑๒๐,๐๐๐</b>
<b>๗. ด้านแหล่งน้ำ</b>												
๗.๑ แผนงานการเกษตร	๒๕	๑๘,๑๐๐,๐๐๐	๒๕	๑๘,๑๐๐,๐๐๐	๒๕	๑๘,๑๐๐,๐๐๐	๒๕	๑๘,๑๐๐,๐๐๐	๒๕	๑๘,๑๐๐,๐๐๐	๑๒๕	๙๐,๕๐๐,๐๐๐
๗.๒ แผนงานอุตสาหกรรมและการโยธา	๑๖	๒๗,๔๕๐,๐๐๐	๑๖	๒๗,๔๕๐,๐๐๐	๑๖	๒๗,๔๕๐,๐๐๐	๑๖	๒๗,๔๕๐,๐๐๐	๑๖	๒๗,๔๕๐,๐๐๐	๘๐	๑๓๗,๒๕๐,๐๐๐
<b>รวม</b>	<b>๒๕</b>	<b>๔๕,๕๕๐,๐๐๐</b>	<b>๔๑</b>	<b>๔๕,๕๕๐,๐๐๐</b>	<b>๔๑</b>	<b>๔๕,๕๕๐,๐๐๐</b>	<b>๔๑</b>	<b>๔๕,๕๕๐,๐๐๐</b>	<b>๔๑</b>	<b>๔๕,๕๕๐,๐๐๐</b>	<b>๒๐๕</b>	<b>๒๒๗,๗๕๐,๐๐๐</b>

บัญชีสรุปโครงการพัฒนา

แผนพัฒนาท้องถิ่น (พ.ศ.๒๕๖๖ - ๒๕๗๐)

เทศบาลตำบลรัตนวาริศรีเจริญ อำเภอหัวตะพาน จังหวัดอำนาจเจริญ

แบบ ผ.๐๑

๕๑

ยุทธศาสตร์	ปี ๒๕๖๖		ปี ๒๕๖๗		ปี ๒๕๖๘		ปี ๒๕๖๙		ปี ๒๕๗๐		รวม ๕ ปี	
	จำนวนโครงการ	งบประมาณ (บาท)	จำนวนโครงการ	งบประมาณ (บาท)	จำนวนโครงการ	งบประมาณ (บาท)	จำนวนโครงการ	งบประมาณ (บาท)	จำนวนโครงการ	งบประมาณ (บาท)	จำนวนโครงการ	งบประมาณ (บาท)
๘. ด้านการบริหารจัดการ												
กิจการบ้านเมืองที่ดี												
๘.๑ แผนงานบริหารงานทั่วไป	๒๑	๒,๒๕๕,๐๐๐	๒๑	๒,๒๕๕,๐๐๐	๒๑	๒,๒๕๕,๐๐๐	๒๑	๒,๒๕๕,๐๐๐	๒๑	๒,๒๕๕,๐๐๐	๑๐๕	๑๑,๒๗๕,๐๐๐
๘.๒ แผนงานรักษาความสงบภายใน	๑๖	๙๘๐,๐๐๐	๑๖	๙๘๐,๐๐๐	๑๖	๙๘๐,๐๐๐	๑๖	๙๘๐,๐๐๐	๑๖	๙๘๐,๐๐๐	๘๐	๔,๙๐๐,๐๐๐
๘.๓ แผนงานสร้างความเข้มแข็ง	๑๑	๔๕๐,๐๐๐	๑๑	๔๕๐,๐๐๐	๑๑	๔๕๐,๐๐๐	๑๑	๔๕๐,๐๐๐	๑๑	๔๕๐,๐๐๐	๕๕	๒,๒๕๐,๐๐๐
๘.๔ แผนงานอุตสาหกรรมและการโยธา	๖	๑,๔๐๐,๐๐๐	๖	๑,๔๐๐,๐๐๐	๖	๑,๔๐๐,๐๐๐	๖	๑,๔๐๐,๐๐๐	๖	๑,๔๐๐,๐๐๐	๓๐	๗,๐๐๐,๐๐๐
๘.๕ แผนงานงบกลาง	๔	๑๕๓,๐๐๐	๔	๑๕๓,๐๐๐	๔	๑๕๓,๐๐๐	๔	๑๕๓,๐๐๐	๔	๑๕๓,๐๐๐	๒๐	๗๖๕,๐๐๐
<b>รวม</b>	<b>๕๘</b>	<b>๕,๒๓๘,๐๐๐</b>	<b>๕๘</b>	<b>๕,๒๓๘,๐๐๐</b>	<b>๕๘</b>	<b>๕,๒๓๘,๐๐๐</b>	<b>๕๘</b>	<b>๕,๒๓๘,๐๐๐</b>	<b>๕๘</b>	<b>๕,๒๓๘,๐๐๐</b>	<b>๒๙๐</b>	<b>๒๖,๑๙๐,๐๐๐</b>
<b>รวมทั้งสิ้น</b>	<b>๖๒๓</b>	<b>๔๗๗,๑๓๐,๒๐๐</b>	<b>๖๓๙</b>	<b>๔๗๗,๑๓๐,๒๐๐</b>	<b>๖๓๙</b>	<b>๔๗๗,๑๓๐,๒๐๐</b>	<b>๖๓๙</b>	<b>๔๗๗,๑๓๐,๒๐๐</b>	<b>๖๓๙</b>	<b>๔๗๗,๑๓๐,๒๐๐</b>	<b>๓,๑๖๕</b>	<b>๒,๓๖๑,๖๑๑,๐๐๐</b>

บัญชีสรุปโครงการพัฒนา ที่นำมาจากแผนพัฒนาหมู่บ้าน และแผนชุมชน

แผนพัฒนาท้องถิ่น (พ.ศ.๒๕๖๖ - ๒๕๗๐)

แบบ ผ.๐๑/๑

เทศบาลตำบลรัตนวารีศรีเจริญ อำเภอห้วยตะพาน จังหวัดอำนาจเจริญ

๕๒

ชื่อโครงการ	ปี ๒๕๖๖		ปี ๒๕๖๗		ปี ๒๕๖๘		ปี ๒๕๖๙		ปี ๒๕๗๐		รวม ๕ ปี	
	จำนวนโครงการ	งบประมาณ (บาท)	จำนวนโครงการ	งบประมาณ (บาท)	จำนวนโครงการ	งบประมาณ (บาท)	จำนวนโครงการ	งบประมาณ (บาท)	จำนวนโครงการ	งบประมาณ (บาท)	จำนวนโครงการ	งบประมาณ (บาท)
๑.โครงการซ่อมแซม ถนนคอนกรีตในหมู่บ้าน	๑๕	๗,๕๐๐,๐๐๐	๑๕	๗,๕๐๐,๐๐๐	๑๕	๗,๕๐๐,๐๐๐	๑๕	๗,๕๐๐,๐๐๐	๑๕	๗,๕๐๐,๐๐๐	๗๕	๓๗,๕๐๐,๐๐๐
๒.โครงการซ่อมแซมถนนลาดยางภายในหมู่บ้าน	๑๕	๗๕,๐๐๐,๐๐๐	๑๕	๗๕,๐๐๐,๐๐๐	๑๕	๗๕,๐๐๐,๐๐๐	๑๕	๗๕,๐๐๐,๐๐๐	๑๕	๗๕,๐๐๐,๐๐๐	๗๕	๓๗๕,๐๐๐,๐๐๐
๓.โครงการก่อสร้างถนนลูกรังภายในหมู่บ้าน	๑๕	๗,๕๐๐,๐๐๐	๑๕	๗,๕๐๐,๐๐๐	๑๕	๗,๕๐๐,๐๐๐	๑๕	๗,๕๐๐,๐๐๐	๑๕	๗,๕๐๐,๐๐๐	๗๕	๓๗,๕๐๐,๐๐๐
๔.โครงการก่อสร้างถนนลูกรังเส้นเรียบหนองสม บ้านเสียว หมู่ ๓	๑	๕๐๐๐๐๐	๑	๕๐๐๐๐๐	๑	๕๐๐๐๐๐	๑	๕๐๐๐๐๐	๑	๕๐๐๐๐๐	๕	๒,๕๐๐,๐๐๐
๕.โครงการก่อสร้างถนนยกทรงพูนดินถนนเพื่อการเกษตร ภายในหมู่บ้าน	๑๕	๗,๕๐๐,๐๐๐	๑๕	๗,๕๐๐,๐๐๐	๑๕	๗,๕๐๐,๐๐๐	๑๕	๗,๕๐๐,๐๐๐	๑๕	๗,๕๐๐,๐๐๐	๗๕	๓๗,๕๐๐,๐๐๐
๖.โครงการขยายเขตไฟฟ้าแรงต่ำทุกหมู่บ้าน ในเขตรับผิดชอบเทศบาลตำบลรัตนวารีศรีเจริญ	๑๕	๗,๕๐๐,๐๐๐	๑๕	๗,๕๐๐,๐๐๐	๑๕	๗,๕๐๐,๐๐๐	๑๕	๗,๕๐๐,๐๐๐	๑๕	๗,๕๐๐,๐๐๐	๗๕	๓๗,๕๐๐,๐๐๐
๗. ติดตั้งสัญญาณไฟกระพริบตามสี่แยก	๗	๓,๕๐๐,๐๐๐	๗	๓,๕๐๐,๐๐๐	๗	๓,๕๐๐,๐๐๐	๗	๓,๕๐๐,๐๐๐	๗	๓,๕๐๐,๐๐๐	๓๕	๑๗,๕๐๐,๐๐๐
๘. โครงการปรับปรุง บำรุง ซ่อมแซมไฟฟ้าหมู่บ้านในเขตรับผิดชอบ	๗	๗๐๐,๐๐๐	๗	๗๐๐,๐๐๐	๗	๗๐๐,๐๐๐	๗	๗๐๐,๐๐๐	๗	๗๐๐,๐๐๐	๓๕	๓๕๐๐๐๐๐
๙. โครงการก่อสร้างระบบประปา บาดาลขนาดใหญ่ บ้านหนองแสง ม.๖ รัตนวารี อ.ห้วยตะพาน จ.อำนาจเจริญ	๑	๒,๕๐๐,๐๐๐	๑	๒,๕๐๐,๐๐๐	๑	๒,๕๐๐,๐๐๐	๑	๒,๕๐๐,๐๐๐	๑	๒,๕๐๐,๐๐๐	๕	๑๒,๕๐๐,๐๐๐

บัญชีสรุปโครงการพัฒนา ที่นำมาจากแผนพัฒนาหมู่บ้าน และแผนชุมชน

แผนพัฒนาท้องถิ่น (พ.ศ.๒๕๖๖ - ๒๕๗๐)

เทศบาลตำบลรัตนวารีศรีเจริญ อำเภอหัวตะพาน จังหวัดอำนาจเจริญ

แบบ ผ.๐๑/๑

๕๓

ชื่อโครงการ	ปี ๒๕๖๖		ปี ๒๕๖๗		ปี ๒๕๖๘		ปี ๒๕๖๙		ปี ๒๕๗๐		รวม ๕ ปี	
	จำนวนโครงการ	งบประมาณ (บาท)	จำนวนโครงการ	งบประมาณ (บาท)	จำนวนโครงการ	งบประมาณ (บาท)	จำนวนโครงการ	งบประมาณ (บาท)	จำนวนโครงการ	งบประมาณ (บาท)	จำนวนโครงการ	งบประมาณ (บาท)
๑๐. ก่อสร้างระบบประปาหมู่บ้านแบบผิวดินขนาดใหญ่ บ้านโสกสว่าง	๑	๒,๖๐๐,๐๐๐	๑	๒,๖๐๐,๐๐๐	๑	๒,๖๐๐,๐๐๐	๑	๒,๖๐๐,๐๐๐	๑	๒,๖๐๐,๐๐๐	๕	๑๓,๐๐๐,๐๐๐
๑๑. ก่อสร้างระบบประปาหมู่บ้านแบบผิวดินขนาดใหญ่ บ้านท่าวังหิน	๑	๒,๖๐๐,๐๐๐	๑	๒,๖๐๐,๐๐๐	๑	๒,๖๐๐,๐๐๐	๑	๒,๖๐๐,๐๐๐	๑	๒,๖๐๐,๐๐๐	๕	๑๓,๐๐๐,๐๐๐
๑๒. โครงการส่งเสริมอาชีพกลุ่มวิสาหกิจชุมชนพัฒนาอาชีพเกษตร บ้านดอนวาน หมู่ที่ ๙ ตำบลหัวตะพาน โดยชุดเจาะบ่อบาดาลและระบบกระจายน้ำพลังแสงอาทิตย์	๑	๖๐๐,๐๐๐	๑	๖๐๐,๐๐๐	๑	๖๐๐,๐๐๐	๑	๖๐๐,๐๐๐	๑	๖๐๐,๐๐๐	๕	๓,๐๐๐,๐๐๐
๑๓. โครงการก่อสร้างระบบกระจายน้ำเพื่อกาเกษตรอัจฉริยะด้วยพลังงานทดแทนระบบโซลาร์เซลล์พลังงานแสงอาทิตย์ บ้านหัวตะพาน ม.๑ ตำบลหัวตะพาน โดยการชุดเจาะบ่อบาดาล และระบบกระจายน้ำ พลังแสงอาทิตย์	๑	๖๐๐,๐๐๐	๑	๖๐๐,๐๐๐	๑	๖๐๐,๐๐๐	๑	๖๐๐,๐๐๐	๑	๖๐๐,๐๐๐	๕	๓,๐๐๐,๐๐๐
๑๔. โครงการจัดทำป้ายจราจรลดความเร็วภายในหมู่บ้าน	๑	๕๐,๐๐๐	๑	๕๐,๐๐๐	๑	๕๐,๐๐๐	๑	๕๐,๐๐๐	๑	๕๐,๐๐๐	๕	๒๕๐,๐๐๐
๑๕. โครงการชุมชนเข้มแข็งอาชนะยาเสพติด	๑	๑๐๐,๐๐๐	๑	๑๐๐,๐๐๐	๑	๑๐๐,๐๐๐	๑	๑๐๐,๐๐๐	๑	๑๐๐,๐๐๐	๕	๕๐๐,๐๐๐
๑๖. เพื่อเป็นการรณรงค์สร้างจิตสำนึกให้แก่ผู้สูงอายุและบุคคลทั่วไป มีจริยธรรมและคุณธรรม	๑	๕๐,๐๐๐	๑	๕๐,๐๐๐	๑	๕๐,๐๐๐	๑	๕๐,๐๐๐	๑	๕๐,๐๐๐	๕	๒๕๐,๐๐๐

บัญชีสรุปโครงการพัฒนา ที่นำมาจากแผนพัฒนาหมู่บ้าน และแผนชุมชน

แผนพัฒนาท้องถิ่น (พ.ศ.๒๕๖๖ - ๒๕๗๐)

เทศบาลตำบลรัตนวาปีศรีเจริญ อำเภอหัวตะพาน จังหวัดอำนาจเจริญ

แบบ ผ.๐๑/๑

๕๔

ชื่อโครงการ	ปี ๒๕๖๖		ปี ๒๕๖๗		ปี ๒๕๖๘		ปี ๒๕๖๙		ปี ๒๕๗๐		รวม ๕ ปี	
	จำนวนโครงการ	งบประมาณ (บาท)	จำนวนโครงการ	งบประมาณ (บาท)	จำนวนโครงการ	งบประมาณ (บาท)	จำนวนโครงการ	งบประมาณ (บาท)	จำนวนโครงการ	งบประมาณ (บาท)	จำนวนโครงการ	งบประมาณ (บาท)
๑๗. เพื่อให้ผู้สูงอายุได้เรียนรู้มีการพบปะพูดคุย แลกเปลี่ยนความคิดเห็น แลกเปลี่ยนประสบการณ์	๑	๑๐๐,๐๐๐	๑	๑๐๐,๐๐๐	๑	๑๐๐,๐๐๐	๑	๑๐๐,๐๐๐	๑	๑๐๐,๐๐๐	๕	๕๐๐,๐๐๐
๑๘. ส่งเสริมการเลี้ยงโค - เลี้ยงสุกร	๑	๑๐๐,๐๐๐	๑	๑๐๐,๐๐๐	๑	๑๐๐,๐๐๐	๑	๑๐๐,๐๐๐	๑	๑๐๐,๐๐๐	๕	๕๐๐,๐๐๐
๑๙. โครงการสนับสนุนพันธุ์และเพาะพันธุ์ปลา	๑	๕๐,๐๐๐	๑	๕๐,๐๐๐	๑	๕๐,๐๐๐	๑	๕๐,๐๐๐	๑	๕๐,๐๐๐	๕	๒๕๐,๐๐๐
๒๐. โครงการเพาะพันธุ์เห็ดของกลุ่มสตรีชุมชนในเขต ทต.รัตนวาปีศรีเจริญ	๑	๑๕๐,๐๐๐	๑	๑๕๐,๐๐๐	๑	๑๕๐,๐๐๐	๑	๑๕๐,๐๐๐	๑	๑๕๐,๐๐๐	๕	๗๕๐,๐๐๐
๒๑. โครงการส่งเสริมการเลี้ยงกบในบ่อซีเมนต์ชุมชนในเขตรับผิดชอบ	๑	๔๐,๐๐๐	๑	๔๐,๐๐๐	๑	๔๐,๐๐๐	๑	๔๐,๐๐๐	๑	๔๐,๐๐๐	๕	๒๐๐,๐๐๐
๒๒. ส่งเสริมการแปรรูปสินค้าการเกษตรชุมชนในเขตรับผิดชอบ	๑	๓๐,๐๐๐	๑	๓๐,๐๐๐	๑	๓๐,๐๐๐	๑	๓๐,๐๐๐	๑	๓๐,๐๐๐	๕	๑๕๐,๐๐๐
๒๓. โครงการเลี้ยงโคแม่พันธุ์ - พ่อพันธุ์พื้นเมืองและการผสมเทียม	๑	๘๐,๐๐๐	๑	๘๐,๐๐๐	๑	๘๐,๐๐๐	๑	๘๐,๐๐๐	๑	๘๐,๐๐๐	๕	๔๐๐,๐๐๐
๒๔. การจัดซื้อเครื่องอัดฟางเพื่อการเกษตร	๑	๑๐๐,๐๐๐	๑	๑๐๐,๐๐๐	๑	๑๐๐,๐๐๐	๑	๑๐๐,๐๐๐	๑	๑๐๐,๐๐๐	๕	๕๐๐,๐๐๐
๒๕. โครงการส่งเสริมการปลูกผักสวนครัวรั้วกินได้ ชุมชนในเขตรับผิดชอบ	๑	๔๐,๐๐๐	๑	๔๐,๐๐๐	๑	๔๐,๐๐๐	๑	๔๐,๐๐๐	๑	๔๐,๐๐๐	๕	๒๐๐,๐๐๐

บัญชีสรุปโครงการพัฒนา ที่นำมาจากแผนพัฒนาหมู่บ้าน และแผนชุมชน

แผนพัฒนาท้องถิ่น (พ.ศ.๒๕๖๖ - ๒๕๗๐)

เทศบาลตำบลรัตนวารีศรีเจริญ อำเภอหัวตะพาน จังหวัดอำนาจเจริญ

แบบ ผ.๐๑/๑

๕๕

ชื่อโครงการ	ปี ๒๕๖๖		ปี ๒๕๖๗		ปี ๒๕๖๘		ปี ๒๕๖๙		ปี ๒๕๗๐		รวม ๕ ปี	
	จำนวนโครงการ	งบประมาณ (บาท)	จำนวนโครงการ	งบประมาณ (บาท)	จำนวนโครงการ	งบประมาณ (บาท)	จำนวนโครงการ	งบประมาณ (บาท)	จำนวนโครงการ	งบประมาณ (บาท)	จำนวนโครงการ	งบประมาณ (บาท)
๒๖.โครงการนาหญ้าเพื่อสัตว์เลี้ยง ชุมชนในเขตรับผิดชอบ	๑	๑๐,๐๐๐	๑	๑๐,๐๐๐	๑	๑๐,๐๐๐	๑	๑๐,๐๐๐	๑	๑๐,๐๐๐	๕	๕๐,๐๐๐
๒๗.ส่งเสริมกลุ่มปุ๋ยอินทรีย์ ชีวภาพ ชุมชนในเขตรับผิดชอบ	๑	๘๐,๐๐๐	๑	๘๐,๐๐๐	๑	๘๐,๐๐๐	๑	๘๐,๐๐๐	๑	๘๐,๐๐๐	๕	๔๐๐,๐๐๐
๒๘.โครงการส่งเสริมการแปรรูปผลผลิตทางการเกษตรในชุมชน	๑	๕๐,๐๐๐	๑	๕๐,๐๐๐	๑	๕๐,๐๐๐	๑	๕๐,๐๐๐	๑	๕๐,๐๐๐	๕	๒๕๐,๐๐๐
๒๙.โครงการพืชผักชุมชนคุณภาพเพื่อชีวิตที่ดี	๑	๖๐๐,๐๐๐	๑	๖๐๐,๐๐๐	๑	๖๐๐,๐๐๐	๑	๖๐๐,๐๐๐	๑	๖๐๐,๐๐๐	๕	๓,๐๐๐,๐๐๐
๓๐.โครงการส่งเสริมการผลิตปุ๋ยอินทรีย์	๑	๑๐๐,๐๐๐	๑	๑๐๐,๐๐๐	๑	๑๐๐,๐๐๐	๑	๑๐๐,๐๐๐	๑	๑๐๐,๐๐๐	๕	๕๐๐,๐๐๐
๓๑.โครงการส่งเสริมการปลูกพืชปุ๋ยสดปรับปรุงบำรุงดิน	๑	๑๐๐,๐๐๐	๑	๑๐๐,๐๐๐	๑	๑๐๐,๐๐๐	๑	๑๐๐,๐๐๐	๑	๑๐๐,๐๐๐	๕	๕๐๐,๐๐๐
๓๒.โครงการเฝ้าระวังและป้องกันโรคระบาดในโคกระบือ	๑	๓๐,๐๐๐	๑	๓๐,๐๐๐	๑	๓๐,๐๐๐	๑	๓๐,๐๐๐	๑	๓๐,๐๐๐	๕	๑๕๐,๐๐๐
๓๓.โครงการส่งเสริมและผลักดันนโยบายสาธารณะการจัดตั้งกองทุนเกษตรกรอินทรีย์	๑	๕๐,๐๐๐	๑	๕๐,๐๐๐	๑	๕๐,๐๐๐	๑	๕๐,๐๐๐	๑	๕๐,๐๐๐	๕	๒๕๐,๐๐๐
๓๔.โครงการส่งเสริมอาชีพให้เยาวชน กลุ่มสตรีและประชาชน	๑	๒๐,๐๐๐	๑	๒๐,๐๐๐	๑	๒๐,๐๐๐	๑	๒๐,๐๐๐	๑	๒๐,๐๐๐	๕	๑๐๐,๐๐๐

บัญชีสรุปโครงการพัฒนา ที่นำมาจากแผนพัฒนาหมู่บ้าน และแผนชุมชน  
 แผนพัฒนาท้องถิ่น (พ.ศ.๒๕๖๖ - ๒๕๗๐)  
 เทศบาลตำบลรัตนวาปีศรีเจริญ อำเภอหัวตะพาน จังหวัดอำนาจเจริญ

แบบ ผ.๐๑/๑

๕๖

ชื่อโครงการ	ปี ๒๕๖๖		ปี ๒๕๖๗		ปี ๒๕๖๘		ปี ๒๕๖๙		ปี ๒๕๗๐		รวม ๕ ปี	
	จำนวนโครงการ	งบประมาณ (บาท)	จำนวนโครงการ	งบประมาณ (บาท)	จำนวนโครงการ	งบประมาณ (บาท)	จำนวนโครงการ	งบประมาณ (บาท)	จำนวนโครงการ	งบประมาณ (บาท)	จำนวนโครงการ	งบประมาณ (บาท)
๓๕.โครงการส่งเสริมอาชีพผู้พิการ ผู้ด้อยโอกาส ผู้สูงอายุ	๑	๒๕,๐๐๐	๑	๒๕,๐๐๐	๑	๒๕,๐๐๐	๑	๒๕,๐๐๐	๑	๒๕,๐๐๐	๕	๑๒๕,๐๐๐
๓๖.โครงการส่งเสริมกลุ่มอาชีพต่างๆ ภายในหมู่บ้าน	๑	๕๐,๐๐๐	๑	๕๐,๐๐๐	๑	๕๐,๐๐๐	๑	๕๐,๐๐๐	๑	๕๐,๐๐๐	๕	๒๕๐,๐๐๐
๓๗.โครงการกองทุนสำหรับกลุ่มอาชีพ	๑	๕๐,๐๐๐	๑	๕๐,๐๐๐	๑	๕๐,๐๐๐	๑	๕๐,๐๐๐	๑	๕๐,๐๐๐	๕	๒๕๐,๐๐๐
๓๘.โครงการส่งเสริมอาชีพให้แก่สตรี	๑	๑๐,๐๐๐	๑	๑๐,๐๐๐	๑	๑๐,๐๐๐	๑	๑๐,๐๐๐	๑	๑๐,๐๐๐	๕	๕๐,๐๐๐
๓๙.โครงการส่งเสริมสนับสนุนเครื่องจักรสานด้วยไม้ไผ่ ชุมชนในเขตรับผิดชอบ	๑	๑๐,๐๐๐	๑	๑๐,๐๐๐	๑	๑๐,๐๐๐	๑	๑๐,๐๐๐	๑	๑๐,๐๐๐	๕	๕๐,๐๐๐
๔๐.โครงการสนับสนุนอุปกรณ์ในการประกอบอาชีพ ได้แก่ แบบหล่อเสาคอนกรีต ตู้เชื่อมไฟเบอร์ เครื่องอัดฟาง ม. ๔ บ้านคำเจริญ	๑	๒๐,๐๐๐	๑	๒๐,๐๐๐	๑	๒๐,๐๐๐	๑	๒๐,๐๐๐	๑	๒๐,๐๐๐	๕	๑๐๐,๐๐๐
๔๑.ส่งเสริมกลุ่มปุ๋ยอินทรีย์ ชีวภาพ ชุมชนในเขตรับผิดชอบ	๑	๘๐,๐๐๐	๑	๘๐,๐๐๐	๑	๘๐,๐๐๐	๑	๘๐,๐๐๐	๑	๘๐,๐๐๐	๕	๔๐๐,๐๐๐
๔๒.โครงการตามพระราชดำริปลูกหญ้าแฝก เพื่อปรับปรุงพื้นที่ทางการเกษตรโครงการตามพระราชเสาวนีย์ปลูกต้นไม้ ปรับปรุงสภาพแวดล้อม	๑	๔๐,๐๐๐	๑	๔๐,๐๐๐	๑	๔๐,๐๐๐	๑	๔๐,๐๐๐	๑	๔๐,๐๐๐	๕	๒๐๐,๐๐๐

บัญชีสรุปโครงการพัฒนา ที่นำมาจากแผนพัฒนาหมู่บ้าน และแผนชุมชน

แผนพัฒนาท้องถิ่น (พ.ศ.๒๕๖๖ - ๒๕๗๐)

เทศบาลตำบลรัตนวารีศรีเจริญ อำเภอหัวตะพาน จังหวัดอำนาจเจริญ

แบบ ผ.๐๑/๑

๕๗

ชื่อโครงการ	ปี ๒๕๖๖		ปี ๒๕๖๗		ปี ๒๕๖๘		ปี ๒๕๖๙		ปี ๒๕๗๐		รวม ๕ ปี	
	จำนวนโครงการ	งบประมาณ (บาท)	จำนวนโครงการ	งบประมาณ (บาท)	จำนวนโครงการ	งบประมาณ (บาท)	จำนวนโครงการ	งบประมาณ (บาท)	จำนวนโครงการ	งบประมาณ (บาท)	จำนวนโครงการ	งบประมาณ (บาท)
๔๓.โครงการรักษาน้ำ รักษาดินเพื่อเฉลิมพระเกียรติ เพื่ออนุรักษ์ทรัพยากรน้ำ	๑	๖๐,๐๐๐	๑	๖๐,๐๐๐	๑	๖๐,๐๐๐	๑	๖๐,๐๐๐	๑	๖๐,๐๐๐	๕	๓๐๐,๐๐๐
๔๔.โครงการส่งเสริมกลุ่มอาชีพหลังฤดูเก็บเกี่ยว ชุมชนในเขตรับผิดชอบ	๑	๘๐,๐๐๐	๑	๘๐,๐๐๐	๑	๘๐,๐๐๐	๑	๘๐,๐๐๐	๑	๘๐,๐๐๐	๕	๔๐๐,๐๐๐
๔๕.ส่งเสริมกลุ่มทอผ้าซิ่น ทอเสื่อกก หรือผืน - ม.๙,ม.๓,ม.๕ ตำบลหัวตะพาน - ม.๖ ตำบลรัตนวารี	๑	๕๐,๐๐๐	๑	๕๐,๐๐๐	๑	๕๐,๐๐๐	๑	๕๐,๐๐๐	๑	๕๐,๐๐๐	๕	๒๕๐,๐๐๐
๔๖.ส่งเสริมโรงสีชุมชน ในเขตรับผิดชอบ	๑	๑๐,๐๐๐	๑	๑๐,๐๐๐	๑	๑๐,๐๐๐	๑	๑๐,๐๐๐	๑	๑๐,๐๐๐	๕	๕๐,๐๐๐
๔๗.โครงการส่งเสริมให้เกิดตลาดในแต่ละคุ้มชุมชน	๑	๑๐๐,๐๐๐	๑	๑๐๐,๐๐๐	๑	๑๐๐,๐๐๐	๑	๑๐๐,๐๐๐	๑	๑๐๐,๐๐๐	๕	๕๐๐,๐๐๐
๔๘.โครงการรณรงค์ทำความสะอาดภายในหมู่บ้าน	๑	๘๐,๐๐๐	๑	๘๐,๐๐๐	๑	๘๐,๐๐๐	๑	๘๐,๐๐๐	๑	๘๐,๐๐๐	๕	๔๐๐,๐๐๐
๔๙.โครงการบริหารจัดการขยะมูลฝอยให้ถูกวิธี	๑	๕๐,๐๐๐	๑	๕๐,๐๐๐	๑	๕๐,๐๐๐	๑	๕๐,๐๐๐	๑	๕๐,๐๐๐	๕	๒๕๐,๐๐๐
๕๐.โครงการหน้าบ้านสวยหลังบ้านสวนในบ้านสวยงาม	๑	๖๐,๐๐๐	๑	๖๐,๐๐๐	๑	๖๐,๐๐๐	๑	๖๐,๐๐๐	๑	๖๐,๐๐๐	๕	๓๐๐,๐๐๐



บัญชีสรุปโครงการพัฒนา ที่นำมาจากแผนพัฒนาหมู่บ้าน และแผนชุมชน  
 แผนพัฒนาท้องถิ่น (พ.ศ.๒๕๖๖ - ๒๕๗๐)  
 เทศบาลตำบลรัตนวาปีศรีเจริญ อำเภอหัวตะพาน จังหวัดอำนาจเจริญ

แบบ ผ.๐๑/๑

๕๙

ชื่อโครงการ	ปี ๒๕๖๖		ปี ๒๕๖๗		ปี ๒๕๖๘		ปี ๒๕๖๙		ปี ๒๕๗๐		รวม ๕ ปี	
	จำนวนโครงการ	งบประมาณ (บาท)	จำนวนโครงการ	งบประมาณ (บาท)	จำนวนโครงการ	งบประมาณ (บาท)	จำนวนโครงการ	งบประมาณ (บาท)	จำนวนโครงการ	งบประมาณ (บาท)	จำนวนโครงการ	งบประมาณ (บาท)
๕๙.โครงการปรับปรุงภูมิทัศน์ ภายในหมู่บ้าน จำนวน ๓ จุด	๑	๔๕๐,๐๐๐	๑	๔๕๐,๐๐๐	๑	๔๕๐,๐๐๐	๑	๔๕๐,๐๐๐	๑	๔๕๐,๐๐๐	๕	๒,๒๕๐,๐๐๐
๖๐.ชุดลกรื้อวัชพืชห้วยอิตุ่ช่วงบน บ้านหนองเดิ่น ม.๕	๑	๒๐๐,๐๐๐	๑	๒๐๐,๐๐๐	๑	๒๐๐,๐๐๐	๑	๒๐๐,๐๐๐	๑	๒๐๐,๐๐๐	๕	๑,๐๐๐,๐๐๐
๖๑.โครงการปรับปรุงภูมิทัศน์ดอนปู่ตา บ้านหนองเดิ่น ม.๕	๑	๒๐๐,๐๐๐	๑	๒๐๐,๐๐๐	๑	๒๐๐,๐๐๐	๑	๒๐๐,๐๐๐	๑	๒๐๐,๐๐๐	๕	๑,๐๐๐,๐๐๐
๖๒.โครงการปรับปรุงภูมิทัศน์ - หนองดอนเอี่ยน - คูทดบ่อโสก ม.๓ ต.หัวตะพาน	๑	๑,๐๐๐,๐๐๐	๑	๑,๐๐๐,๐๐๐	๑	๑,๐๐๐,๐๐๐	๑	๑,๐๐๐,๐๐๐	๑	๑,๐๐๐,๐๐๐	๕	๕,๐๐๐,๐๐๐
๖๓.ปรับปรุงภูมิทัศน์เลิงบ่อคว้น หนองประปา ม.๕ บ้านโสกสว่าง ต.หัวตะพาน	๑	๕๐๐,๐๐๐	๑	๕๐๐,๐๐๐	๑	๕๐๐,๐๐๐	๑	๕๐๐,๐๐๐	๑	๕๐๐,๐๐๐	๕	๒,๕๐๐,๐๐๐
๖๔.โครงการปรับปรุงภูมิทัศน์กุดหนึ่งสี บ้านดอนวาน ม.๙ ต.หัวตะพาน	๑	๑,๐๐๐,๐๐๐	๑	๑,๐๐๐,๐๐๐	๑	๑,๐๐๐,๐๐๐	๑	๑,๐๐๐,๐๐๐	๑	๑,๐๐๐,๐๐๐	๕	๕,๐๐๐,๐๐๐
๖๕.โครงการส่งเสริมการตรวจสุขภาพ ประจำปี	๑	๕๐,๐๐๐	๑	๕๐,๐๐๐	๑	๕๐,๐๐๐	๑	๕๐,๐๐๐	๑	๕๐,๐๐๐	๕	๒๕๐,๐๐๐
๖๖.ส่งเสริมการออกกำลังกายเพื่อสุขภาพ	๑	๕๐,๐๐๐	๑	๕๐,๐๐๐	๑	๕๐,๐๐๐	๑	๕๐,๐๐๐	๑	๕๐,๐๐๐	๕	๒๕๐,๐๐๐
๖๗.โครงการปรับปรุงภูมิทัศน์ ภายในชุมชน		๒๐,๐๐๐		๒๐,๐๐๐		๒๐,๐๐๐		๒๐,๐๐๐		๒๐,๐๐๐	๕	๑๐๐,๐๐๐

บัญชีสรุปโครงการพัฒนาที่นำมาจากแผนพัฒนาหมู่บ้าน และแผนชุมชน

แผนพัฒนาท้องถิ่น (พ.ศ.๒๕๖๖ - ๒๕๗๐)

เทศบาลตำบลรัตนวาปีศรีเจริญ อำเภอห้วยตะพาน จังหวัดอำนาจเจริญ

แบบ ผ.๐๑/๑

๖๐

ชื่อโครงการ	ปี ๒๕๖๖		ปี ๒๕๖๗		ปี ๒๕๖๘		ปี ๒๕๖๙		ปี ๒๕๗๐		รวม ๕ ปี	
	จำนวนโครงการ	งบประมาณ (บาท)	จำนวนโครงการ	งบประมาณ (บาท)	จำนวนโครงการ	งบประมาณ (บาท)	จำนวนโครงการ	งบประมาณ (บาท)	จำนวนโครงการ	งบประมาณ (บาท)	จำนวนโครงการ	งบประมาณ (บาท)
๖๘.โครงการก่อสร้างคลองส่งน้ำเพื่อการเกษตร - ม.๓ บ้านท่าวังหิน - ม.๕ บ้านโสกสว่าง - ม.๙ บ้านดอนว่าน	๑	๕,๐๐๐,๐๐๐	๑	๕,๐๐๐,๐๐๐	๑	๕,๐๐๐,๐๐๐	๑	๕,๐๐๐,๐๐๐	๑	๕,๐๐๐,๐๐๐	๕	๒๕,๐๐๐,๐๐๐
๖๙.ก่อสร้างฝายกั้นน้ำลำห้วยอีตู ม.๔ บ้านโคงไต้น	๑	๕๐๐,๐๐๐	๑	๕๐๐,๐๐๐	๑	๕๐๐,๐๐๐	๑	๕๐๐,๐๐๐	๑	๕๐๐,๐๐๐	๕	๒,๕๐๐,๐๐๐
๗๐.โครงการวางท่อระบายน้ำหนองตาก สายหนองหล่ม ม.๓ บ้านท่าวังหิน	๑	๕๐๐,๐๐๐	๑	๕๐๐,๐๐๐	๑	๕๐๐,๐๐๐	๑	๕๐๐,๐๐๐	๑	๕๐๐,๐๐๐	๕	๒,๕๐๐,๐๐๐
๗๓.โครงการสร้างทำนบกั้นน้ำห้วยเสือเต้น ม.๕ บ้านโสกสว่าง	๑	๕๐๐,๐๐๐	๑	๕๐๐,๐๐๐	๑	๕๐๐,๐๐๐	๑	๕๐๐,๐๐๐	๑	๕๐๐,๐๐๐	๕	๒,๕๐๐,๐๐๐
๗๔.โครงการขุดบ่อบาดาลในหมู่บ้าน ที่นา ที่สวน	๑	๑๐๐,๐๐๐	๑	๑๐๐,๐๐๐	๑	๑๐๐,๐๐๐	๑	๑๐๐,๐๐๐	๑	๑๐๐,๐๐๐	๕	๕๐๐,๐๐๐
๗๕.โครงการวางท่อส่งน้ำ (จากบ้านท่าวังหิน - บ้านห้วยตะพาน)	๑	๕,๐๐๐,๐๐๐	๑	๕,๐๐๐,๐๐๐	๑	๕,๐๐๐,๐๐๐	๑	๕,๐๐๐,๐๐๐	๑	๕,๐๐๐,๐๐๐	๕	๒๕,๐๐๐,๐๐๐
๗๖.โครงการซ่อมแซมปรับปรุงฝาย น้ำล้นท่าขอเสีย	๑	๕๐๐,๐๐๐	๑	๕๐๐,๐๐๐	๑	๕๐๐,๐๐๐	๑	๕๐๐,๐๐๐	๑	๕๐๐,๐๐๐	๕	๒,๕๐๐,๐๐๐
๗๗.โครงการขุดเจาะบ่อบาดาลพร้อมติดตั้ง ระบบพลังงานแสงอาทิตย์	๑	๑,๖๕๐,๐๐๐	๑	๑,๖๕๐,๐๐๐	๑	๑,๖๕๐,๐๐๐	๑	๑,๖๕๐,๐๐๐	๑	๑,๖๕๐,๐๐๐	๕	๘,๒๕๐,๐๐๐
๗๘.โครงการก่อสร้างฝายชะลอน้ำ		๕๐๐,๐๐๐		๕๐๐,๐๐๐		๕๐๐,๐๐๐		๕๐๐,๐๐๐		๕๐๐,๐๐๐	๕	๒,๕๐๐,๐๐๐

บัญชีสรุปโครงการพัฒนา ที่นำมาจากแผนพัฒนาหมู่บ้าน และแผนชุมชน  
 แผนพัฒนาท้องถิ่น (พ.ศ.๒๕๖๖ - ๒๕๗๐)  
 เทศบาลตำบลรัตนวาปีศรีเจริญ อำเภอหัวตะพาน จังหวัดอำนาจเจริญ

แบบ ผ.๐๑/๑

๖๑

ชื่อโครงการ	ปี ๒๕๖๖		ปี ๒๕๖๗		ปี ๒๕๖๘		ปี ๒๕๖๙		ปี ๒๕๗๐		รวม ๕ ปี	
	จำนวนโครงการ	งบประมาณ (บาท)	จำนวนโครงการ	งบประมาณ (บาท)	จำนวนโครงการ	งบประมาณ (บาท)	จำนวนโครงการ	งบประมาณ (บาท)	จำนวนโครงการ	งบประมาณ (บาท)	จำนวนโครงการ	งบประมาณ (บาท)
๗๙.โครงการก่อสร้างคลองส่งน้ำเพื่อ การเกษตรระยะทาง ๑.๗ กม. (จากหนองกุดหนึ่งสือ - นานาย ทอง ไชยจันทร์) บ้านดอนว่าน ม. ๙ ต.หัวตะพาน	๑	๕,๐๐๐,๐๐๐	๑	๕,๐๐๐,๐๐๐	๑	๕,๐๐๐,๐๐๐	๑	๕,๐๐๐,๐๐๐	๑	๕,๐๐๐,๐๐๐	๕	๒๕,๐๐๐,๐๐๐
๘๐.โครงการก่อสร้างคลองส่งน้ำเพื่อ การเกษตรระยะทาง ๑.๓ กม. (จากหนองกุดหนึ่งสือ - นานาย ทวี คำสัตย์ บ้านดอนว่าน ม. ๙ ต.หัวตะพาน	๑	๕,๐๐๐,๐๐๐	๑	๕,๐๐๐,๐๐๐	๑	๕,๐๐๐,๐๐๐	๑	๕,๐๐๐,๐๐๐	๑	๕,๐๐๐,๐๐๐	๕	๒๕,๐๐๐,๐๐๐
๘๑.โครงการก่อสร้างฝายชะลอน้ำ ห้วยเสือเต้น - ม.๕ บ้านโสกสว่าง	๑	๑,๐๐๐,๐๐๐	๑	๑,๐๐๐,๐๐๐	๑	๑,๐๐๐,๐๐๐	๑	๑,๐๐๐,๐๐๐	๑	๑,๐๐๐,๐๐๐	๕	๕,๐๐๐,๐๐๐
๘๒.-โครงการก่อสร้างระบบกระจายน้ำ เพื่อการเกษตรอัจฉริยะ ด้วย พลังงานทดแทนระบบโซลาร์เซลล์ พลังงานแสงอาทิตย์ บ้านหัวตะพาน ม.๑ ตำบลหัวตะพาน โดยการขุด เจาะบ่อบาดาล และระบบกระจาย น้ำพลังงานแสงอาทิตย์	๑	๖๐๐,๐๐๐	๑	๖๐๐,๐๐๐	๑	๖๐๐,๐๐๐	๑	๖๐๐,๐๐๐	๑	๖๐๐,๐๐๐	๕	๓,๐๐๐,๐๐๐
๘๓.อบรมศึกษาดูงานของคณะกรรมการ หมู่บ้าน ในพื้นที่รับผิดชอบ	๑	๒๐๐,๐๐๐	๑	๒๐๐,๐๐๐	๑	๒๐๐,๐๐๐	๑	๒๐๐,๐๐๐	๑	๒๐๐,๐๐๐	๕	๑,๐๐๐,๐๐๐
๘๔.จุดตรวจบริการประชาชน	๑	๑๐,๐๐๐	๑	๑๐,๐๐๐	๑	๑๐,๐๐๐	๑	๑๐,๐๐๐	๑	๑๐,๐๐๐	๕	๕๐,๐๐๐

บัญชีสรุปโครงการพัฒนา ที่นำมาจากแผนพัฒนาหมู่บ้าน และแผนชุมชน  
 แผนพัฒนาท้องถิ่น (พ.ศ.๒๕๖๖ - ๒๕๗๐)  
 เทศบาลตำบลรัตนวาปีศรีเจริญ อำเภอหัวตะพาน จังหวัดอำนาจเจริญ

แบบ ผ.๐๑/๑

๖๒

ชื่อโครงการ	ปี ๒๕๖๖		ปี ๒๕๖๗		ปี ๒๕๖๘		ปี ๒๕๖๙		ปี ๒๕๗๐		รวม ๕ ปี	
	จำนวนโครงการ	งบประมาณ (บาท)	จำนวนโครงการ	งบประมาณ (บาท)	จำนวนโครงการ	งบประมาณ (บาท)	จำนวนโครงการ	งบประมาณ (บาท)	จำนวนโครงการ	งบประมาณ (บาท)	จำนวนโครงการ	งบประมาณ (บาท)
๘๕.โครงการจัดทำป้ายจราจรภายในหมู่บ้านที่ได้รับผิดชอบของเขตเทศบาลตำบลรัตนวาปีศรีเจริญ	๑	๑๐๐,๐๐๐	๑	๑๐๐,๐๐๐	๑	๑๐๐,๐๐๐	๑	๑๐๐,๐๐๐	๑	๑๐๐,๐๐๐	๕	๕๐๐,๐๐๐
๘๖.โครงการติดตั้งกล่องวงจรปิดภายในชุมชนที่ได้รับผิดชอบของเขตเทศบาลตำบลรัตนวาปีศรีเจริญ	๑	๒๐๐,๐๐๐	๑	๒๐๐,๐๐๐	๑	๒๐๐,๐๐๐	๑	๒๐๐,๐๐๐	๑	๒๐๐,๐๐๐	๕	๑,๐๐๐,๐๐๐
๘๗.โครงการป้องกันและแก้ไขปัญหายาเสพติด	๑	๓๐,๐๐๐	๑	๓๐,๐๐๐	๑	๓๐,๐๐๐	๑	๓๐,๐๐๐	๑	๓๐,๐๐๐	๕	๑๕๐,๐๐๐
๘๘.โครงการจัดทำขุมประตูดูหมื่นบ้าน โสภสวาง สายโสภสวาง - ท่าวังหิน	๑	๕๐๐,๐๐๐	๑	๕๐๐,๐๐๐	๑	๕๐๐,๐๐๐	๑	๕๐๐,๐๐๐	๑	๕๐๐,๐๐๐	๕	๒,๕๐๐,๐๐๐
๘๙.โครงการติดตั้งไฟส่องสว่างสนามกีฬา	๑	๓๐,๐๐๐	๑	๓๐,๐๐๐	๑	๓๐,๐๐๐	๑	๓๐,๐๐๐	๑	๓๐,๐๐๐	๕	๑๕๐,๐๐๐
๙๐.โครงการปรับปรุงสนามกีฬา	๑	๓๐,๐๐๐	๑	๓๐,๐๐๐	๑	๓๐,๐๐๐	๑	๓๐,๐๐๐	๑	๓๐,๐๐๐	๕	๑๕๐,๐๐๐
๐	๑๖๘	๑๕๓,๗๐๕,๐๐๐	๑๖๘	๑๕๓,๗๐๕,๐๐๐	๑๖๘	๑๕๓,๗๐๕,๐๐๐	๑๖๘	๑๕๓,๗๐๕,๐๐๐	๑๖๘	๑๕๓,๗๐๕,๐๐๐	๘๐๓	๗๕๘,๕๖๕,๐๐๐

รายละเอียดโครงการพัฒนา  
แผนพัฒนาท้องถิ่น (พ.ศ.๒๕๖๖ - ๒๕๗๐)

เทศบาลตำบลรัตนวารัศรีเจริญ อำเภอหัวตะพาน จังหวัดอำนาจเจริญ

ก. ยุทธศาสตร์จังหวัดที่ ๑ พัฒนาคุณภาพชีวิตของประชาชน ให้เป็นสังคมเมืองน่าอยู่

ข. ยุทธศาสตร์การพัฒนาขององค์กรปกครองส่วนท้องถิ่นในเขตจังหวัดอำนาจเจริญ

๑. ยุทธศาสตร์ด้านพัฒนาโครงสร้างพื้นฐาน

๑.๑ แผนงาน อุตสาหกรรมและการโยธา (ถนน)

แบบ ผ๐๒

๖๓

ที่	โครงการ	วัตถุประสงค์	เป้าหมาย ผลผลิตของโครงการ	งบประมาณและที่มา					ตัวชี้วัด KPI	ผลที่คาดว่าจะได้รับ	หน่วยงาน ที่รับผิดชอบ
				พ.ศ.๒๕๖๖	พ.ศ.๒๕๖๗	พ.ศ.๒๕๖๘	พ.ศ.๒๕๖๙	พ.ศ.๒๕๗๐			
๑	ปรับปรุงถนนลูกรัง - สายบ้านโคงไต้น - โนนหนามแห่ง (จากที่นายนายวิทยา - นายทวี วงษ์จันทร์ จรดถนน ,จากที่ อ.ธีระชัย นามสิงห์ไป เชื่อมถนนบ.โคงไต้น -บ.โนนหนามแห่ง) - หมู่ ๕ บ.โสกสว่าง - ดงคำไม้ ม.๗ หัวตะพาน - หมู่ ๖ บ.หนองแสง - ดงคำไม้ ม.๗ หัวตะพาน - ม.๙ จากแยกสายดอนวาน -ท่าวังหิน ไปภูคณาแซง (คูทด)	- เพื่อให้ประชาชนได้ใช้ สัญจรไปมาได้สะดวก	๔ แห่ง	๑๑,๗๐๐,๐๐๐ ทต. / กรมฯ	๑๑,๗๐๐,๐๐๐ ทต. / กรมฯ	๑๑,๗๐๐,๐๐๐ ทต. / กรมฯ	๑๑,๗๐๐,๐๐๐ ทต. / กรมฯ	๑๑,๗๐๐,๐๐๐ ทต. / กรมฯ	ถนนแล้วเสร็จ ตามเป้าหมาย ที่กำหนด	ประชาชนได้ใช้ สัญจรไปมาได้ สะดวก	กองช่าง
๒	ลงหินลูกรังพร้อมบดอัด - ถนนเส้นรอบหมู่บ้านด้านทิศใต้ และ ด้านตะวันออกจรดโรงเรียนพระราชรัฐ วิทยา ม.๔ บ.โคงไต้น - ม.๙ บ้านดอนวาน - ดอนตู	- เพื่อให้ประชาชนได้ใช้ สัญจรไปมาได้สะดวก	๒ หมู่บ้าน	๔๐๐,๐๐๐ ทต. / กรมฯ.	๔๐๐,๐๐๐ ทต. / กรมฯ.	๔๐๐,๐๐๐ ทต. / กรมฯ.	๔๐๐,๐๐๐ ทต. / กรมฯ.	๔๐๐,๐๐๐ ทต. / กรมฯ.	ถนนแล้วเสร็จ ตามเป้าหมาย ที่กำหนด	ประชาชนได้ใช้ สัญจรไปมาได้ สะดวก	กองช่าง
๓	ก่อสร้างถนนเพื่อการเกษตร - หมู่ ๖ บ้านหนองแสง (สายหนองกอก เชื่อมสายทุ่งหนองโน) - หมู่ ๔ บ้านโคงไต้น จำนวน ๒ สาย สายที่ ๑ จากที่นายเลิศ สุภวิงษ์ เชื่อม สายที่ ๒ จากสะพานลำห้วยอีตู เชื่อม ถนนสายบ้านหนองซอน - หนองสระพัง (ยาว ๓ กิโลเมตร) - หมู่ ๙ บ้านดอนวาน สายคอดอนเค็ง	- เพื่อให้ประชาชนได้ใช้ สัญจรไปมาได้สะดวก	กว้าง ๖ ม. ยาว ๔,๐๐๐ ม. หนา ๐.๕๐ ม. เมตร	๘๐๐,๐๐๐ ทต. / กรมฯ	๘๐๐,๐๐๐ ทต. / กรมฯ	๘๐๐,๐๐๐ ทต. / กรมฯ	๘๐๐,๐๐๐ ทต. / กรมฯ	๘๐๐,๐๐๐ ทต. / กรมฯ	ถนนแล้วเสร็จ ตามเป้าหมาย ที่กำหนด	ประชาชนได้ใช้ สัญจรไปมาได้ สะดวก	กองช่าง
๔	โครงการซ่อมแซมถนนลูกรัง - บ้านหนองแสง หมู่ที่ ๖ (บ้านหนองแสง - โนนหอ)	- เพื่อให้ประชาชนได้ใช้ สัญจรไปมาได้สะดวก	๑ แห่ง	๑๐๐,๐๐๐ ทต.	๑๐๐,๐๐๐ ทต.	๑๐๐,๐๐๐ ทต.	๑๐๐,๐๐๐ ทต.	๑๐๐,๐๐๐ ทต.	ถนนแล้วเสร็จ ตามเป้าหมาย ที่กำหนด	ประชาชนได้ใช้ สัญจรไปมาได้ สะดวก	กองช่าง

รายละเอียดโครงการพัฒนา

แผนพัฒนาท้องถิ่น (พ.ศ.๒๕๖๖ - ๒๕๗๐)

เทศบาลตำบลรัตนวาริศรีเจริญ อำเภอหัวตะพาน จังหวัดอำนาจเจริญ

แบบ ผ๐๒

๖๔

ก. ยุทธศาสตร์จังหวัดที่ ๑ พัฒนาคุณภาพชีวิตของประชาชน ให้เป็นสังคมเมืองน่าอยู่

ข. ยุทธศาสตร์การพัฒนาขององค์กรปกครองส่วนท้องถิ่นในเขตจังหวัดอำนาจเจริญ

๑. ยุทธศาสตร์ด้านพัฒนาโครงสร้างพื้นฐาน

๑.๑ แผนงาน อุตสาหกรรมและการโยธา

ที่	โครงการ	วัตถุประสงค์	เป้าหมาย ผลผลิตของโครงการ	งบประมาณและที่มา					ตัวชี้วัด KPI	ผลที่คาดว่าจะได้รับ	หน่วยงาน ที่รับผิดชอบ
				พ.ศ.๒๕๖๖	พ.ศ.๒๕๖๗	พ.ศ.๒๕๖๘	พ.ศ.๒๕๖๙	พ.ศ.๒๕๗๐			
๕	โครงการปรับปรุง ซ่อมแซม ยกร่องพูนดิน ลงหินลูกรัง เพื่อการเกษตร สายนาบายภูมิ กลมเกลียว นานายบุญส่ง - หนองกอก วิทยา ม.๔ บ.โต้งไต้น - ม.๔ บ้านดอนวาน - ดอนตู	- เพื่อให้ประชาชนได้ใช้ สัญจรไปมาได้สะดวก	๑ แห่ง	๔๐๐,๐๐๐ ทต. /กรมฯ.	๔๐๐,๐๐๐ ทต. /กรมฯ.	๔๐๐,๐๐๐ ทต. /กรมฯ.	๔๐๐,๐๐๐ ทต. /กรมฯ.	๔๐๐,๐๐๐ ทต. /กรมฯ.	ถนนแล้วเสร็จ ตามเป้าหมาย ที่กำหนด	ประชาชนได้ใช้ สัญจรไปมาได้ สะดวก	กองช่าง
๖	ลงหินลูกรัง - ถนนทางด้านทิศเหนือของบ้านคำเจริญ ม.๔ - บ้านโต้งไต้น ตรงข้ามแยกเข้า หมู่บ้านไปลำห้วย	- เพื่อให้ประชาชนได้ใช้ สัญจรไปมาได้สะดวก	๒ แห่ง	๕๐๐,๐๐๐ ทต.	๕๐๐,๐๐๐ ทต.	๕๐๐,๐๐๐ ทต.	๕๐๐,๐๐๐ ทต.	๕๐๐,๐๐๐ ทต.	ถนนแล้วเสร็จ ตามเป้าหมาย ที่กำหนด	ประชาชนได้ใช้ สัญจรไปมาได้ สะดวก	กองช่าง
๗	ก่อสร้างถนนลูกรัง - ม.๔ บ้านโต้งไต้น - ม.๔ บ้านคำเจริญ - ม.๑ บ้านหัวตะพาน - ม.๔ บ้านดอนวานสายดอนมะเกลือ- กุดนาแซง	- เพื่อให้ประชาชนได้ใช้ สัญจรไปมาได้สะดวก	๒ แห่ง	๓๐๐,๐๐๐ ทต.	๓๐๐,๐๐๐ ทต.	๓๐๐,๐๐๐ ทต.	๓๐๐,๐๐๐ ทต.	๓๐๐,๐๐๐ ทต.	ถนนแล้วเสร็จ ตามเป้าหมาย ที่กำหนด	ประชาชนได้ใช้ สัญจรไปมาได้ สะดวก	กองช่าง
๘	โครงการซ่อมแซมถนนลูกรัง - บ้านโต้งไต้น หมู่ที่ ๔ (ใต้หนองคำมิ่ง - ดงหนองบัว)	- เพื่อให้ประชาชนได้ใช้ สัญจรไปมาได้สะดวก	กว้าง ๔ ม. ยาว ๑,๖๔๐ ม. ปริมาณหินลูกรังไม่ น้อยกว่า ๒๑๐ลบ ม.	๑๐๐,๐๐๐ ทต.	๑๐๐,๐๐๐ ทต.	๑๐๐,๐๐๐ ทต.	๑๐๐,๐๐๐ ทต.	๑๐๐,๐๐๐ ทต.	ถนนแล้วเสร็จ ตามเป้าหมาย ที่กำหนด	ประชาชนได้ใช้ สัญจรไปมาได้ สะดวก	กองช่าง
๙	โครงการซ่อมแซมถนนลูกรัง - บ้านดอนวาน หมู่ที่ ๙ (นานายเขียน - คลองอีสานเขียว)	- เพื่อให้ประชาชนได้ใช้ สัญจรระหว่างตำบลได้ สะดวก	กว้าง ๔ ม. ยาว ๒,๐๐๐ ม. ปริมาณหินลูกรังไม่น้อย กว่า ๒๔๙ ลบ ม.	๑๐๐,๐๐๐ ทต.	๑๐๐,๐๐๐ ทต.	๑๐๐,๐๐๐ ทต.	๑๐๐,๐๐๐ ทต.	๑๐๐,๐๐๐ ทต.	ถนนแล้วเสร็จ ตามเป้าหมาย ที่กำหนด	ประชาชนได้ใช้ สัญจรไปมาได้ สะดวก	กองช่าง
๑๐	โครงการขยายสะพาน ม.๙ บ้านดอนวาน - สายบ้านดอนวาน - บ้านหัวตะพาน	- เพื่อให้ประชาชนได้ใช้ สัญจรระหว่างตำบลได้ สะดวก	๑ แห่ง กว้าง ๕ ม. ยาว ๑,๐๐๐ ม.	๙๐๐,๐๐๐ ทต.	๙๐๐,๐๐๐ ทต.	๙๐๐,๐๐๐ ทต.	๙๐๐,๐๐๐ ทต.	๙๐๐,๐๐๐ ทต.	ถนนแล้วเสร็จ ตามเป้าหมาย ที่กำหนด	ประชาชนได้ใช้ สัญจรไปมาได้ สะดวก	กองช่าง
๑๑	โครงการก่อสร้างสะพานลำห้วยอีตู๋ พร้อม ฝายน้ำล้น เชื่อมหมู่บ้าน - ม.๔ บ้านโต้งไต้น - ม.๔ บ้านคำเจริญ	- เพื่อให้ประชาชนได้ใช้ สัญจรระหว่างตำบลได้ สะดวก	๒ แห่ง	๑,๐๐๐,๐๐๐ ทต.	๑,๐๐๐,๐๐๐ ทต.	๑,๐๐๐,๐๐๐ ทต.	๑,๐๐๐,๐๐๐ ทต.	๑,๐๐๐,๐๐๐ ทต.	ถนนแล้วเสร็จ ตามเป้าหมาย ที่กำหนด	ประชาชนได้ใช้ สัญจรไปมาได้ สะดวก	กองช่าง
๑๒	ถมดินปรับพื้นที่ดินสาธารณะ (หนองอีจ้อย ติดท่านบ่อโสก) ม.๓ บ้านท่าวังหิน	- เพื่อปรับพื้นที่สาธารณะ ให้ใช้ประโยชน์มากขึ้น	๑ แห่ง	๒๕๐,๐๐๐ ทต.	๒๕๐,๐๐๐ ทต.	๒๕๐,๐๐๐ ทต.	๒๕๐,๐๐๐ ทต.	๒๕๐,๐๐๐ ทต.	ถนนแล้วเสร็จ ตามเป้าหมาย ที่กำหนด	ประชาชนได้รับ ประโยชน์ในการ ใช้พื้นที่สาธารณะ	กองช่าง

รายละเอียดโครงการพัฒนา  
แผนพัฒนาท้องถิ่น (พ.ศ.๒๕๖๖ - ๒๕๗๐)

เทศบาลตำบลรัตนวาปีศรีเจริญ อำเภอห้วยตะพาน จังหวัดอำนาจเจริญ

ก. ยุทธศาสตร์จังหวัดที่ ๑ พัฒนาคูณภาพชีวิตของประชาชน ให้เป็นสังคมเมืองน่าอยู่

ข. ยุทธศาสตร์การพัฒนาขององค์กรปกครองส่วนท้องถิ่นในเขตจังหวัดอำนาจเจริญ

๑. ยุทธศาสตร์ด้านพัฒนาโครงสร้างพื้นฐาน

๑.๑ แผนงาน อุตสาหกรรมและการโยธา

แบบ ผ๐๒

๖๕

ที่	โครงการ	วัตถุประสงค์	เป้าหมาย ผลผลิตของโครงการ	งบประมาณและที่มา					ตัวชี้วัด KPI	ผลที่คาดว่าจะได้รับ	หน่วยงาน ที่รับผิดชอบ
				พ.ศ.๒๕๖๖	พ.ศ.๒๕๖๗	พ.ศ.๒๕๖๘	พ.ศ.๒๕๖๙	พ.ศ.๒๕๗๐			
๑๓	ก่อสร้างผิวถนน คสล. - ม.๕ บ้านโสกสว่าง - บ้านเสียว	- เพื่อให้ประชาชนได้ใช้ สัญจรไปมาได้สะดวก	๑ แห่ง กว้าง ๕ ม. ยาว ๑,๓๐๐ ม. หนา ๐.๑๕ ม.	๓,๕๗๕,๐๐๐ ทต.	๓,๕๗๕,๐๐๐ ทต.	๓,๕๗๕,๐๐๐ ทต.	๓,๕๗๕,๐๐๐ ทต.	๓,๕๗๕,๐๐๐ ทต.	ถนนแล้วเสร็จ ตามเป้าหมาย ที่กำหนด	ประชาชนได้ใช้ สัญจรไปมาได้ สะดวก	กองช่าง
๑๔	โครงการก่อสร้างถนนภายในหมู่บ้าน ม.๔ บ้านโง้งไต้น - สายที่ ๑ จากที่นายเพ็ง ทองโพธิ์ศรี ไปจรดถนนเชื่อมบ้านโง้งไต้น - บ้าน โนนหนามแห้ง - สายที่ ๒ จากคุ้มคำตาไถ่ไต้น ตะวันออก - จรดถนนใหญ่	- เพื่อให้ประชาชนได้ใช้ สัญจรไปมาได้สะดวก	๒ สาย ๒ แห่ง	๒๐๐,๐๐๐ ทต.	๒๐๐,๐๐๐ ทต.	๒๐๐,๐๐๐ ทต.	๒๐๐,๐๐๐ ทต.	๒๐๐,๐๐๐ ทต.	ถนนแล้วเสร็จ ตามเป้าหมาย ที่กำหนด	ประชาชนได้ใช้ สัญจรไปมาได้ สะดวก	กองช่าง
๑๕	ปรับปรุงบำรุงซ่อมแซมผิวถนน คสล. - บ้านห้วยตะพาน - บ้านดอนวาน	- เพื่อให้ประชาชนได้ใช้ สัญจรไปมาได้สะดวก	กว้าง ๕ ม. ยาว ๓,๕๐๐ ม. หนา ๐.๑๕ ม.	๑๐๐,๐๐๐	๑๐๐,๐๐๐	๑๐๐,๐๐๐	๑๐๐,๐๐๐	๑๐๐,๐๐๐	ถนนแล้วเสร็จ ตามเป้าหมาย ที่กำหนด	ประชาชนได้ใช้ สัญจรไปมาได้ สะดวก	กองช่าง
๑๖	ก่อสร้างถนนลาดยางสาย - บ้านหนองแสง - บ้านโนนแคน	- เพื่อให้ประชาชนได้ใช้ สัญจรไปมาได้สะดวก	กว้าง ๕ ม. ยาว ๖,๐๐๐ ม. หนา ๐.๑๕ ม.	๙,๐๕๐,๐๐๐	๙,๐๕๐,๐๐๐	๙,๐๕๐,๐๐๐	๙,๐๕๐,๐๐๐	๙,๐๕๐,๐๐๐	ถนนแล้วเสร็จ ตามเป้าหมาย ที่กำหนด	ประชาชนได้ใช้ สัญจรไปมาได้ สะดวก	กองช่าง
๑๗	ก่อสร้างถนนลูกรัง - สายบ้านดอนวาน - ท่ายางชุม	เพื่อให้ประชาชนได้สัญจร ได้สะดวก	กว้าง ๕ ม. ยาว ๘๐๐ ม. หนา ๐.๑๕ ม.	๘๐๐,๐๐๐	๘๐๐,๐๐๐	๘๐๐,๐๐๐	๘๐๐,๐๐๐	๘๐๐,๐๐๐	ถนนแล้วเสร็จ ตามเป้าหมาย ที่กำหนด	ประชาชนได้ใช้ สัญจรไปมาได้ สะดวก	กองช่าง
๑๘	ปรับปรุงผิวถนน คสล.หน้าบ้านนางสีโสภะ	- เพื่อให้ประชาชนได้ใช้ สัญจรไปมาได้สะดวก	กว้าง ๕ ม. ยาว ๒๐๐ ม. หนา ๐.๑๕ ม.ถมดินสูง ๐.๕๐ ม.	๕๘๘,๐๐๐	๕๘๘,๐๐๐	๕๘๘,๐๐๐	๕๘๘,๐๐๐	๕๘๘,๐๐๐	ถนนแล้วเสร็จ ตามเป้าหมาย ที่กำหนด	ประชาชนได้ใช้ สัญจรไปมาได้ สะดวก	กองช่าง
๑๙	ก่อสร้างปรับปรุง ยกร่องพูนดิน ถนน เส้นไร่นายทวีศักดิ์ - หนองหล่ม ม.๔ บ้านโง้งไต้น	- เพื่อให้ประชาชนได้ใช้ สัญจรไปมาได้สะดวก	กว้าง ๔ ม. ยาว ๑๕๐๐ ม. ถมดินสูง ๐.๔๐ ม.	๒๐๐,๐๐๐	๒๐๐,๐๐๐	๒๐๐,๐๐๐	๒๐๐,๐๐๐	๒๐๐,๐๐๐	ถนนแล้วเสร็จ ตามเป้าหมาย ที่กำหนด	ประชาชนได้ใช้ สัญจรไปมาได้ สะดวก	กองช่าง
๒๐	ก่อสร้างถนนนกร่องพูนดิน หนองซอน - โนนหนามแห้ง (นายประสิทธิ์ - นายอุบล อุทามาตย์)	- เพื่อให้ประชาชนได้ใช้ สัญจรไปมาได้สะดวก	กว้าง ๔ ม. ยาว ๑๕๐๐ ม. ถมดินสูง ๐.๔๐ ม.	๒๐๐,๐๐๐	๒๐๐,๐๐๐	๒๐๐,๐๐๐	๒๐๐,๐๐๐	๒๐๐,๐๐๐	ถนนแล้วเสร็จ ตามเป้าหมาย ที่กำหนด	ประชาชนได้ใช้ สัญจรไปมาได้ สะดวก	กองช่าง

รายละเอียดโครงการพัฒนา  
แผนพัฒนาท้องถิ่น (พ.ศ.๒๕๖๖ - ๒๕๗๐)

เทศบาลตำบลรัตนวาปีศรีเจริญ อำเภอหัวตะพาน จังหวัดอำนาจเจริญ

ก. ยุทธศาสตร์จังหวัดที่ ๑ พัฒนาคุณภาพชีวิตของประชาชน ให้เป็นสังคมเมืองน่าอยู่

ข. ยุทธศาสตร์การพัฒนาขององค์กรปกครองส่วนท้องถิ่นในเขตจังหวัดอำนาจเจริญ

แบบ ผ๐๒

๑. ยุทธศาสตร์ด้านพัฒนาโครงสร้างพื้นฐาน

๖๖

๑.๑ แผนงาน อุตสาหกรรมและการโยธา

ที่	โครงการ	วัตถุประสงค์	เป้าหมาย ผลผลิตของโครงการ	งบประมาณและที่มา					ตัวชี้วัด KPI	ผลที่คาดว่าจะ ได้รับ	หน่วยงาน ที่รับผิดชอบ
				พ.ศ.๒๕๖๖	พ.ศ.๒๕๖๗	พ.ศ.๒๕๖๘	พ.ศ.๒๕๖๙	พ.ศ.๒๕๗๐			
๒๑	โครงการก่อสร้างถนนลูกรัง (นานางหนูเดือน - เลิงบ่อคว้น)	- เพื่อให้ประชาชนได้ใช้ สัญจรไปมาได้สะดวก	กว้าง ๔ ม. ยาว ๑๕๐๐ ม. ลูกรังหนา ๐.๑๐ ม.	๒๐๐,๐๐๐	๒๐๐,๐๐๐	๒๐๐,๐๐๐	๒๐๐,๐๐๐	๒๐๐,๐๐๐	ถนนแล้วเสร็จ ตามเป้าหมาย ที่กำหนด	ประชาชนได้ใช้ สัญจรไปมาได้ สะดวก	กองช่าง
๒๒	โครงการก่อสร้างยกทรงพูนดิน ถนน คสล.(บ้านนางซา - ถนน คสล.ทิศใต้)	- เพื่อให้ประชาชนได้ใช้ สัญจรไปมาได้สะดวก	กว้าง ๔ ม. ยาว ๘๐๐ ม. หนา ๐.๓๐ ม.	๒๐๐,๐๐๐	๒๐๐,๐๐๐	๒๐๐,๐๐๐	๒๐๐,๐๐๐	๒๐๐,๐๐๐	ถนนแล้วเสร็จ ตามเป้าหมาย ที่กำหนด	ประชาชนได้ใช้ สัญจรไปมาได้ สะดวก	กองช่าง
๒๓	โครงการก่อสร้างปรับปรุง บำรุง ซ่อมแซมถนนลูกรัง สายหน้าบ้าน (นายอ่ำ กลมเกลียว - ตอดุด)	- เพื่อให้ประชาชนได้ใช้ สัญจรไปมาได้สะดวก	กว้าง ๔ ม. ยาว ๑๓๐๐ ม. หนา ๐.๑๐ ม.	๒๐๐,๐๐๐	๒๐๐,๐๐๐	๒๐๐,๐๐๐	๒๐๐,๐๐๐	๒๐๐,๐๐๐	ถนนแล้วเสร็จ ตามเป้าหมาย ที่กำหนด	ประชาชนได้ใช้ สัญจรไปมาได้ สะดวก	กองช่าง
๒๔	โครงการก่อสร้างปรับปรุง บำรุง ซ่อมแซมถนนยกทรงพูนดินลงหินลูกรัง ซอยต้นยาง - คลองส่งน้ำ	- เพื่อให้ประชาชนได้ใช้ สัญจรไปมาได้สะดวก	กว้าง ๔ ม. ยาว ๘๐๐ ม. หนา ๐.๓๐ ม.	๑๕๐,๐๐๐	๑๕๐,๐๐๐	๑๕๐,๐๐๐	๑๕๐,๐๐๐	๑๕๐,๐๐๐	ถนนแล้วเสร็จ ตามเป้าหมาย ที่กำหนด	ประชาชนได้ใช้ สัญจรไปมาได้ สะดวก	กองช่าง
๒๕	โครงการขยายไหล่ทางภายใน หมู่บ้านในเขต ทต.รัตนวาปีศรีเจริญ	- เพื่อให้ประชาชนได้ใช้ สัญจรไปมาได้สะดวก	กว้าง ๑ ม. ยาว ๑๕๐๐ ม. หนา ๐.๑๕ ม.	๑,๕๐๐,๐๐๐	๑,๕๐๐,๐๐๐	๑,๕๐๐,๐๐๐	๑,๕๐๐,๐๐๐	๑,๕๐๐,๐๐๐	ถนนแล้วเสร็จ ตามเป้าหมาย ที่กำหนด	ประชาชนได้ใช้ สัญจรไปมาได้ สะดวก	กองช่าง
๒๖	โครงการก่อสร้างปรับปรุง บำรุง ซ่อมแซม ยกทรงพูนดิน เพิ่มเติมหิน ลูกรังถนนเพื่อการเกษตร (บ้านหนองแสง - หัวยี่ฮีส)	- เพื่อให้ประชาชนได้ใช้ สัญจรไปมาได้สะดวก	กว้าง ๔ ม. ยาว ๑๕๐๐ ม. ลูกรังหนา ๐.๑๐ ม.	๓๐๐,๐๐๐	๓๐๐,๐๐๐	๓๐๐,๐๐๐	๓๐๐,๐๐๐	๓๐๐,๐๐๐	ถนนแล้วเสร็จ ตามเป้าหมาย ที่กำหนด	ประชาชนได้ใช้ สัญจรไปมาได้ สะดวก	กองช่าง
๒๗	โครงการก่อสร้างผิวถนน คสล. (บ้านหนองแสง - บ้านโนนแคน)	- เพื่อให้ประชาชนได้ใช้ สัญจรไปมาได้สะดวก	กว้าง ๕ ม. ยาว ๘๐๐ ม. หนา ๐.๑๕ ม.	๕,๐๐๐,๐๐๐	๕,๐๐๐,๐๐๐	๕,๐๐๐,๐๐๐	๕,๐๐๐,๐๐๐	๕,๐๐๐,๐๐๐	ถนนแล้วเสร็จ ตามเป้าหมาย ที่กำหนด	ประชาชนได้ใช้ สัญจรไปมาได้ สะดวก	กองช่าง
๒๘	โครงการก่อสร้างปรับปรุง บำรุง ซ่อมแซม ยกทรงพูนดิน เพิ่มเติมหิน (บ้านหนองแสง - หัวยี่ฮีส)	- เพื่อให้ประชาชนได้ใช้ สัญจรไปมาได้สะดวก	กว้าง ๔ ม. ยาว ๑๕๐๐ ม. ลูกรังหนา ๐.๑๐ ม.	๓๐๐,๐๐๐	๓๐๐,๐๐๐	๓๐๐,๐๐๐	๓๐๐,๐๐๐	๓๐๐,๐๐๐	ถนนแล้วเสร็จ ตามเป้าหมาย	ประชาชนได้ใช้ สัญจรไปมาได้	กองช่าง
๒๙	โครงการก่อสร้างผิวถนน คสล. (บ้านหนองแสง - บ้านโนนแคน)	- เพื่อให้ประชาชนได้ใช้ สัญจรไปมาได้สะดวก	กว้าง ๕ ม. ยาว ๘๐๐ ม. หนา ๐.๑๕ ม.	๕,๐๐๐,๐๐๐	๕,๐๐๐,๐๐๐	๕,๐๐๐,๐๐๐	๕,๐๐๐,๐๐๐	๕,๐๐๐,๐๐๐	ถนนแล้วเสร็จ ตามเป้าหมาย ที่กำหนด	ประชาชนได้ใช้ สัญจรไปมาได้ สะดวก	กองช่าง

รายละเอียดโครงการพัฒนา  
แผนพัฒนาท้องถิ่น (พ.ศ.๒๕๖๖ - ๒๕๗๐)

เทศบาลตำบลรัตนวาปีศรีเจริญ อำเภอหัวตะพาน จังหวัดอำนาจเจริญ

ก. ยุทธศาสตร์จังหวัดที่ ๑ พัฒนาคุณภาพชีวิตของประชาชน ให้เป็นสังคมเมืองน่าอยู่

ข. ยุทธศาสตร์การพัฒนาขององค์กรปกครองส่วนท้องถิ่นในเขตจังหวัดอำนาจเจริญ

๑. ยุทธศาสตร์ด้านพัฒนาโครงสร้างพื้นฐาน

๑.๑ แผนงาน อุทกศาสตร์และกาโยธา

แบบ ผ๐๒

๖๗

ที่	โครงการ	วัตถุประสงค์	เป้าหมาย ผลผลิตของโครงการ	งบประมาณและที่มา					ตัวชี้วัด KPI	ผลที่คาดว่าจะ ได้รับ	หน่วยงาน ที่รับผิดชอบ
				พ.ศ.๒๕๖๖	พ.ศ.๒๕๖๗	พ.ศ.๒๕๖๘	พ.ศ.๒๕๖๙	พ.ศ.๒๕๗๐			
๓๐	โครงการซ่อมแซมถนนลูกรัง (สายลำห้วยเสียว - บ้านหนองซอน)	- เพื่อให้ประชาชนได้ใช้ สัญจรไปมาได้สะดวก	กว้าง ๔ ม. ยาว ๑๗๐๐ ม. ลูกรังหนา ๐.๑๐ ม.	๓๐๐,๐๐๐	๓๐๐,๐๐๐	๓๐๐,๐๐๐	๓๐๐,๐๐๐	๓๐๐,๐๐๐	ถนนแล้วเสร็จ ตามเป้าหมาย ที่กำหนด	ประชาชนได้ใช้ สัญจรไปมาได้ สะดวก	กองช่าง
๓๑	โครงการก่อสร้างถนนลูกรังเพื่อการ เกษตร (หนองเต่าไห - โนนกะยอม)	- เพื่อให้ประชาชนได้ใช้ สัญจรไปมาได้สะดวก	กว้าง ๔ ม. ยาว ๑๐๐๐ ม. ลูกรังหนา ๐.๑๐ ม.	๑๐๐,๐๐๐	๑๐๐,๐๐๐	๑๐๐,๐๐๐	๑๐๐,๐๐๐	๑๐๐,๐๐๐	ถนนแล้วเสร็จ ตามเป้าหมาย ที่กำหนด	ประชาชนได้ใช้ สัญจรไปมาได้ สะดวก	กองช่าง
๓๒	โครงการก่อสร้างถนนลูกรังเพื่อการ เกษตร (นานางเม็ง - นานายบัวกัณฑ์)	- เพื่อให้ประชาชนได้ใช้ สัญจรไปมาได้สะดวก	กว้าง ๔ ม. ยาว ๙๐๐ ม. ลูกรังหนา ๐.๑๕ ม.	๑๐๐,๐๐๐	๑๐๐,๐๐๐	๑๐๐,๐๐๐	๑๐๐,๐๐๐	๑๐๐,๐๐๐	ถนนแล้วเสร็จ ตามเป้าหมาย ที่กำหนด	ประชาชนได้ใช้ สัญจรไปมาได้ สะดวก	กองช่าง
๓๓	โครงการก่อสร้างถนนลูกรังเพื่อการ เกษตร (สายหนองหล่ม - คำโดน)	- เพื่อให้ประชาชนได้ใช้ สัญจรไปมาได้สะดวก	กว้าง ๔ ม. ยาว ๑,๓๐๐ม. ลูกรังหนา ๐.๑๕ ม.	๑๕๐,๐๐๐	๑๕๐,๐๐๐	๑๕๐,๐๐๐	๑๕๐,๐๐๐	๑๕๐,๐๐๐	ถนนแล้วเสร็จ ตามเป้าหมาย ที่กำหนด	ประชาชนได้ใช้ สัญจรไปมาได้ สะดวก	กองช่าง
๓๔	โครงการก่อสร้างถนนลูกรัง (สายวังอีตู - คลองส่งน้ำ)	- เพื่อให้ประชาชนได้ใช้ สัญจรไปมาได้สะดวก	กว้าง ๔ ม. ยาว ๑๕๐ ม. หนา ๐.๑๐ ม.	๑๕๐,๐๐๐	๑๕๐,๐๐๐	๑๕๐,๐๐๐	๑๕๐,๐๐๐	๑๕๐,๐๐๐	ถนนแล้วเสร็จ ตามเป้าหมาย ที่กำหนด	ประชาชนได้ใช้ สัญจรไปมาได้ สะดวก	กองช่าง
๓๕	โครงการก่อสร้างถนนลูกรัง (จากดอนชาติ - คลองอีสานเขียว)	- เพื่อให้ประชาชนได้ใช้ สัญจรไปมาได้สะดวก	กว้าง ๔ ม. ยาว ๑๕๐ ม. ลูกรังหนา ๐.๑๐ ม.	๑๕๐,๐๐๐	๑๕๐,๐๐๐	๑๕๐,๐๐๐	๑๕๐,๐๐๐	๑๕๐,๐๐๐	ถนนแล้วเสร็จ ตามเป้าหมาย ที่กำหนด	ประชาชนได้ใช้ สัญจรไปมาได้ สะดวก	กองช่าง
๓๖	โครงการก่อสร้างถนนลูกรัง (นานายบุญสี - คลองส่งน้ำ)	- เพื่อให้ประชาชนได้ใช้ สัญจรไปมาได้สะดวก	กว้าง ๔ ม. ยาว ๑๕๐ ม. ลูกรังหนา ๐.๑๐ ม.	๑๕๐,๐๐๐	๑๕๐,๐๐๐	๑๕๐,๐๐๐	๑๕๐,๐๐๐	๑๕๐,๐๐๐	ถนนแล้วเสร็จ ตามเป้าหมาย ที่กำหนด	ประชาชนได้ใช้ สัญจรไปมาได้ สะดวก	กองช่าง
๓๗	โครงการก่อสร้างยกทรงพื้นดิน ถนนเพื่อการ เกษตร (นานายสอน - คลองส่งน้ำ)	- เพื่อให้ประชาชนได้ใช้ สัญจรไปมาได้สะดวก	กว้าง ๕ ม. ยาว ๗๐๐ ม. ดินถมสูง ๐.๔๐ cm.	๑๐๐,๐๐๐	๑๐๐,๐๐๐	๑๐๐,๐๐๐	๑๐๐,๐๐๐	๑๐๐,๐๐๐	ถนนแล้วเสร็จ ตามเป้าหมาย ที่กำหนด	ประชาชนได้ใช้ สัญจรไปมาได้ สะดวก	กองช่าง
๓๘	โครงการยกทรงพื้นดินถนนเพื่อการเกษตร สี่แยกทางเข้าหมู่บ้านคำเจริญ-ฝายห้วยอีตู	- เพื่อให้ประชาชนได้ใช้ สัญจรไปมาได้สะดวก	กว้าง ๔ ม. ยาว ๑๓๐๐ ม. ดินหนา ๐.๓๐ ม.	๒๐๐,๐๐๐	๒๐๐,๐๐๐	๒๐๐,๐๐๐	๒๐๐,๐๐๐	๒๐๐,๐๐๐	ถนนแล้วเสร็จ ตามเป้าหมาย ที่กำหนด	ประชาชนได้ใช้ สัญจรไปมาได้ สะดวก	กองช่าง
๓๙	โครงการซ่อมแซมถนน ลูกรังด้านทิศตะวันตกของหมู่บ้านคำเจริญ - ไปหนองแสง	- เพื่อให้ประชาชนได้ใช้ สัญจรไปมาได้สะดวก	กว้าง ๕ ม. ยาว ๑๖๐๐ ม. หนา ๐.๑๐ ม.	๒๐๐,๐๐๐	๒๐๐,๐๐๐	๒๐๐,๐๐๐	๒๐๐,๐๐๐	๒๐๐,๐๐๐	ถนนแล้วเสร็จ ตามเป้าหมาย ที่กำหนด	ประชาชนได้ใช้ สัญจรไปมาได้ สะดวก	กองช่าง

รายละเอียดโครงการพัฒนา  
แผนพัฒนาท้องถิ่น (พ.ศ.๒๕๖๖ - ๒๕๗๐)

เทศบาลตำบลรัตนวาปีศรีเจริญ อำเภอหัวตะพาน จังหวัดอำนาจเจริญ

ก. ยุทธศาสตร์จังหวัดที่ ๑ พัฒนาคุณภาพชีวิตของประชาชน ให้เป็นสังคมเมืองน่าอยู่

ข. ยุทธศาสตร์การพัฒนาขององค์กรปกครองส่วนท้องถิ่นในเขตจังหวัดอำนาจเจริญ

แบบ ผ๐๒

๑. ยุทธศาสตร์ด้านพัฒนาโครงสร้างพื้นฐาน

๖๘

๑.๑ แผนงาน อุตสาหกรรมและการโยธา

ที่	โครงการ	วัตถุประสงค์	เป้าหมาย ผลผลิตของโครงการ	งบประมาณและที่มา					ตัวชี้วัด KPI	ผลที่คาดว่าจะได้รับ	หน่วยงาน ที่รับผิดชอบ
				พ.ศ.๒๕๖๖	พ.ศ.๒๕๖๗	พ.ศ.๒๕๖๘	พ.ศ.๒๕๖๙	พ.ศ.๒๕๗๐			
๔๐	โครงการก่อสร้างยกทรงพูนดินถนนสาย ร้านค้าชุมชน บ้านคำเจริญ - บ้านคำพระ	- เพื่อให้ประชาชนได้ใช้ สัญจรไปมาได้สะดวก	กว้าง ๕ ม ยาว ๑๐๐ ม. หนา ๐.๓๐ ม.	๑๐๐,๐๐๐	๑๐๐,๐๐๐	๑๐๐,๐๐๐	๑๐๐,๐๐๐	๑๐๐,๐๐๐	ถนนแล้วเสร็จ ตามเป้าหมาย ที่กำหนด	ประชาชนได้ใช้ สัญจรไปมาได้ สะดวก	กองช่าง
๔๑	โครงการปรับปรุง ซ่อมแซม ถนนลูกรังทางด้านทิศเหนือบ้านคำเจริญ - บ้านโนนหนามแท่ง (นานางมน - นานาย สมพล อุดรสาร)	- เพื่อให้ประชาชนได้ใช้ สัญจรไปมาได้สะดวก	กว้าง ๔ ม.ยาว ๑๖๐๐ ม. หนา ๐.๑๐ ม.	๒๐๐,๐๐๐	๒๐๐,๐๐๐	๒๐๐,๐๐๐	๒๐๐,๐๐๐	๒๐๐,๐๐๐	ถนนแล้วเสร็จ ตามเป้าหมาย ที่กำหนด	ประชาชนได้ใช้ สัญจรไปมาได้ สะดวก	กองช่าง
๔๒	ถมดินถนนด้านทิศเหนือของหมู่บ้าน ถนนชำรุด	- เพื่อให้ประชาชนได้ใช้ สัญจรไปมาได้สะดวก	๓ เมตร	๕๐,๐๐๐	๕๐,๐๐๐	๕๐,๐๐๐	๕๐,๐๐๐	๕๐,๐๐๐	ถนนแล้วเสร็จ ตามเป้าหมาย ที่กำหนด	ประชาชนได้ใช้ สัญจรไปมาได้ สะดวก	กองช่าง
๔๓	โครงการยกระดับถนน คสล.ภายในหมู่ บ้านดอนวาน	- เพื่อให้ประชาชนได้ใช้ สัญจรไปมาได้สะดวก	กว้าง ๕ ม.ยาว ๑๓๐๐ ม. หนา ๐.๑๕ ม.	๓,๗๗๐,๐๐๐	๓,๗๗๐,๐๐๐	๓,๗๗๐,๐๐๐	๓,๗๗๐,๐๐๐	๓,๗๗๐,๐๐๐	ถนนแล้วเสร็จ ตามเป้าหมาย ที่กำหนด	ประชาชนได้ใช้ สัญจรไปมาได้ สะดวก	กองช่าง
๔๔	โครงการขยายไหล่ทางถนนเพื่อการเกษตร - บ้านดอนวาน - ถนนคอดอนเค็ง	- เพื่อให้ประชาชนได้ใช้ สัญจรไปมาได้สะดวก	กว้าง ๑ ม.ยาว ๙๘๐ ม. ลูกรังหนา ๐.๑๕ ม.	๒๐๐,๐๐๐	๒๐๐,๐๐๐	๒๐๐,๐๐๐	๒๐๐,๐๐๐	๒๐๐,๐๐๐	ถนนแล้วเสร็จ ตามเป้าหมาย ที่กำหนด	ประชาชนได้ใช้ สัญจรไปมาได้ สะดวก	กองช่าง
๔๕	โครงการก่อสร้างผิวถนน คสล. (บ้านคำเจริญ - บ้านคำพระ)	- เพื่อให้ประชาชนได้ใช้ สัญจรไปมาได้สะดวก	กว้าง ๕ ม. ยาว ๗๐๐ ม. หนา ๐.๑๕ ม.	๑,๙๙๕,๐๐๐	๑,๙๙๕,๐๐๐	๑,๙๙๕,๐๐๐	๑,๙๙๕,๐๐๐	๑,๙๙๕,๐๐๐	ถนนแล้วเสร็จ ตามเป้าหมาย ที่กำหนด	ประชาชนได้ใช้ สัญจรไปมาได้ สะดวก	กองช่าง
๔๖	โครงการขยายไหล่ทางภายในหมู่บ้าน โสภสว่าง ต.หัวตะพาน	- เพื่อให้ประชาชนได้ใช้ สัญจรไปมาได้สะดวก	๑ แห่ง	๕๐๐,๐๐๐	๕๐๐,๐๐๐	๕๐๐,๐๐๐	๕๐๐,๐๐๐	๕๐๐,๐๐๐	ขยายไหล่ทาง ภายในหมู่บ้าน แล้วเสร็จตาม เป้าหมาย	ประชาชนได้ใช้ สัญจรไปมาได้ สะดวก	กองช่าง (ป.๔)
๔๗	โครงการซ่อมแซมถนนลูกรังบ้านดอนวาน (สายดอนวาน - คอดอนเค็ง)	- เพื่อให้ประชาชนได้ใช้ สัญจรไปมาได้สะดวก	กว้าง ๓ ม.ยาว ๑๐๐๐ ม.	๑๕๐,๐๐๐	๑๕๐,๐๐๐ ทต.	๑๕๐,๐๐๐ ทต.	๑๕๐,๐๐๐ ทต.	๑๕๐,๐๐๐ ทต.	ถนนแล้วเสร็จ ตามเป้าหมาย ที่กำหนด	ประชาชนได้ใช้ สัญจรไปมาได้ สะดวก	กองช่าง
๔๘	โครงการขยายไหล่ทางจากด้านทิศเหนือ บ้านคำเจริญ - ทิศใต้บ้านคำเจริญ	- เพื่อให้ประชาชนได้ใช้ สัญจรไปมาได้สะดวก	๑ สาย	๕๐๐,๐๐๐ ทต. / กรมฯ อบจ.	๕๐๐,๐๐๐ ทต. / กรมฯ อบจ.	๕๐๐,๐๐๐ ทต. / กรมฯ อบจ.	๕๐๐,๐๐๐ ทต. / กรมฯ อบจ.	๕๐๐,๐๐๐ ทต. / กรมฯ อบจ.	ขยายไหล่ทาง ภายในหมู่บ้าน แล้วเสร็จตาม เป้าหมาย	ประชาชนได้ใช้ สัญจรไปมาได้ สะดวก	กองช่าง

รายละเอียดโครงการพัฒนา  
แผนพัฒนาท้องถิ่น (พ.ศ.๒๕๖๖ - ๒๕๗๐)

เทศบาลตำบลรัตนวาปีศรีเจริญ อำเภอหัวตะพาน จังหวัดอำนาจเจริญ

ก. ยุทธศาสตร์จังหวัดที่ ๑ พัฒนาคุณภาพชีวิตของประชาชน ให้เป็นสังคมเมืองน่าอยู่

ข. ยุทธศาสตร์การพัฒนาขององค์กรปกครองส่วนท้องถิ่นในเขตจังหวัดอำนาจเจริญ

แบบ ผ๐๒

๑. ยุทธศาสตร์ด้านพัฒนาโครงสร้างพื้นฐาน

๖๙

๑.๑ แผนงาน อุตสาหกรรมและการโยธา

ที่	โครงการ	วัตถุประสงค์	เป้าหมาย ผลผลิตของโครงการ	งบประมาณและที่มา					ตัวชี้วัด KPI	ผลที่คาดว่าจะได้รับ	หน่วยงาน ที่รับผิดชอบ
				พ.ศ.๒๕๖๖	พ.ศ.๒๕๖๗	พ.ศ.๒๕๖๘	พ.ศ.๒๕๖๙	พ.ศ.๒๕๗๐			
๔๙	โครงการก่อสร้างถนนลาดยางจากทางแยกเข้าหมู่บ้านคำเจริญ - บ้านคำพระ	- เพื่อให้ประชาชนได้ใช้ สัญจรไปมาได้สะดวก	๑ สาย	๕๐๐,๐๐๐ ทต. / กรมาฯ อบจ.	๕๐๐,๐๐๐ ทต. / กรมาฯ อบจ.	๕๐๐,๐๐๐ ทต. / กรมาฯ อบจ.	๕๐๐,๐๐๐ ทต. / กรมาฯ อบจ.	๕๐๐,๐๐๐ ทต. / กรมาฯ อบจ.	ถนนแล้วเสร็จ ตามเป้าหมาย ที่กำหนด	ประชาชนได้ใช้ สัญจรไปมาได้ สะดวก	กองช่าง
๕๐	โครงการซ่อมแซม ปรับปรุงถนนลูกรังจากสี่แยกบ้านคำเจริญ ไปทางทิศใต้ของหนองโฮม	- เพื่อให้ประชาชนได้ใช้ สัญจรไปมาได้สะดวก	กว้าง ๓ ม.ยาว ๘๕๐ ม.	๑๕๐,๐๐๐ ทต.	๑๕๐,๐๐๐ ทต.	๑๕๐,๐๐๐ ทต.	๑๕๐,๐๐๐ ทต.	๑๕๐,๐๐๐ ทต.	ถนนแล้วเสร็จ ตามเป้าหมาย ที่กำหนด	ประชาชนได้ใช้ สัญจรไปมาได้ สะดวก	กองช่าง
๕๑	โครงการซ่อมแซม ถนนลูกรังบ้านคำเจริญ - หนองแสง (กมม่วงกระสอบ)	- เพื่อให้ประชาชนได้ใช้ สัญจรไปมาได้สะดวก	๑ สาย	๒๐๐,๐๐๐ ทต.	๒๐๐,๐๐๐ ทต.	๒๐๐,๐๐๐ ทต.	๒๐๐,๐๐๐ ทต.	๒๐๐,๐๐๐ ทต.	ถนนแล้วเสร็จ ตามเป้าหมาย ที่กำหนด	ประชาชนได้ใช้ สัญจรไปมาได้ สะดวก	กองช่าง
๕๒	โครงการซ่อมแซม ถนนลูกรังบ้านคำเจริญ - บ้านคำพระ บ้านคำเจริญ	- เพื่อให้ประชาชนได้ใช้ สัญจรไปมาได้สะดวก	กว้าง ๔ ม.ยาว ๑,๕๐๐ ม.	๒๐๐,๐๐๐ ทต.	๒๐๐,๐๐๐ ทต.	๒๐๐,๐๐๐ ทต.	๒๐๐,๐๐๐ ทต.	๒๐๐,๐๐๐ ทต.	ถนนแล้วเสร็จ ตามเป้าหมาย ที่กำหนด	ประชาชนได้ใช้ สัญจรไปมาได้ สะดวก	กองช่าง
๕๓	โครงการซ่อมแซม ถนนลูกรังบ้านคำเจริญ - สายหนองอม	- เพื่อให้ประชาชนได้ใช้ สัญจรไปมาได้สะดวก	กว้าง ๓ ม.ยาว ๘๕๐ ม.	๑๕๐,๐๐๐ ทต.	๑๕๐,๐๐๐ ทต.	๑๕๐,๐๐๐ ทต.	๑๕๐,๐๐๐ ทต.	๑๕๐,๐๐๐ ทต.	ถนนแล้วเสร็จ ตามเป้าหมาย ที่กำหนด	ประชาชนได้ใช้ สัญจรไปมาได้ สะดวก	กองช่าง
๕๔	โครงการซ่อมแซม ถนนคอนกรีตในหมู่บ้านบ้านท่าวังหิน	- เพื่อให้ประชาชนได้ใช้ สัญจรไปมาได้สะดวก	๑ สาย	๕๐๐,๐๐๐ ทต. / กรมาฯ อบจ.	๕๐๐,๐๐๐ ทต. / กรมาฯ อบจ.	๕๐๐,๐๐๐ ทต. / กรมาฯ อบจ.	๕๐๐,๐๐๐ ทต. / กรมาฯ อบจ.	๕๐๐,๐๐๐ ทต. / กรมาฯ อบจ.	ถนนแล้วเสร็จ ตามเป้าหมาย ที่กำหนด	ประชาชนได้ใช้ สัญจรไปมาได้ สะดวก	กองช่าง
๕๕	โครงการซ่อมแซมถนนลาดยางจากบ้านท่าวังหิน - บ้านดอนวาน	- เพื่อให้ประชาชนได้ใช้ สัญจรไปมาได้สะดวก	๑ สาย	๕,๐๐๐,๐๐๐ ทต. / กรมาฯ อบจ.	๕,๐๐๐,๐๐๐ ทต. / กรมาฯ อบจ.	๕,๐๐๐,๐๐๐ ทต. / กรมาฯ อบจ.	๕,๐๐๐,๐๐๐ ทต. / กรมาฯ อบจ.	๕,๐๐๐,๐๐๐ ทต. / กรมาฯ อบจ.	ถนนแล้วเสร็จ ตามเป้าหมาย ที่กำหนด	ประชาชนได้ใช้ สัญจรไปมาได้ สะดวก	กองช่าง
๕๖	โครงการก่อสร้างถนนคอนกรีตจากบ้านนายชำนาญ แสนหมื่น - สระคำฝิ่ง	- เพื่อให้ประชาชนได้ใช้ สัญจรไปมาได้สะดวก	๑ สาย	๕๐๐,๐๐๐ ทต. / กรมาฯ อบจ.	๕๐๐,๐๐๐ ทต. / กรมาฯ อบจ.	๕๐๐,๐๐๐ ทต. / กรมาฯ อบจ.	๕๐๐,๐๐๐ ทต. / กรมาฯ อบจ.	๕๐๐,๐๐๐ ทต. / กรมาฯ อบจ.	ถนนแล้วเสร็จ ตามเป้าหมาย ที่กำหนด	ประชาชนได้ใช้ สัญจรไปมาได้ สะดวก	กองช่าง
๕๗	โครงการซ่อมแซมถนนคอนกรีตจากทางแยกเข้าหมู่บ้านคำเจริญ - บ้านคำพระ	- เพื่อให้ประชาชนได้ใช้ สัญจรไปมาได้สะดวก	กว้าง ๔ ม. ยาว ๑,๕๐๐ ม.	๕,๐๐๐,๐๐๐ ทต. / กรมาฯ อบจ.	๕,๐๐๐,๐๐๐ ทต. / กรมาฯ อบจ.	๕,๐๐๐,๐๐๐ ทต. / กรมาฯ อบจ.	๕,๐๐๐,๐๐๐ ทต. / กรมาฯ อบจ.	๕,๐๐๐,๐๐๐ ทต. / กรมาฯ อบจ.	ถนนแล้วเสร็จ ตามเป้าหมาย ที่กำหนด	ประชาชนได้ใช้ สัญจรไปมาได้ สะดวก	กองช่าง
๕๘	โครงการซ่อมแซม ถนนลูกรังสายโรงปุ๋ย - โรงเรียนประชารัฐ	- เพื่อให้ประชาชนได้ใช้ สัญจรไปมาได้สะดวก	๑ สาย	๕๐๐,๐๐๐ ทต. / กรมาฯ อบจ.	๕๐๐,๐๐๐ ทต. / กรมาฯ อบจ.	๕๐๐,๐๐๐ ทต. / กรมาฯ อบจ.	๕๐๐,๐๐๐ ทต. / กรมาฯ อบจ.	๕๐๐,๐๐๐ ทต. / กรมาฯ อบจ.	ถนนแล้วเสร็จ ตามเป้าหมาย ที่กำหนด	ประชาชนได้ใช้ สัญจรไปมาได้ สะดวก	กองช่าง

รายละเอียดโครงการพัฒนา  
แผนพัฒนาท้องถิ่น (พ.ศ.๒๕๖๖ - ๒๕๗๐)

เทศบาลตำบลรัตนวาปีศรีเจริญ อำเภอห้วยตะพาน จังหวัดอำนาจเจริญ

ก. ยุทธศาสตร์จังหวัดที่ ๑ พัฒนาคุณภาพชีวิตของประชาชน ให้เป็นสังคมเมืองน่าอยู่

ข. ยุทธศาสตร์การพัฒนาขององค์กรปกครองส่วนท้องถิ่นในเขตจังหวัดอำนาจเจริญ

แบบ ผ๐๒

๑. ยุทธศาสตร์ด้านพัฒนาโครงสร้างพื้นฐาน

๗๐

๑.๑ แผนงาน อุตสาหกรรมและการโยธา

ที่	โครงการ	วัตถุประสงค์	เป้าหมาย ผลผลิตของโครงการ	งบประมาณและที่มา					ตัวชี้วัด KPI	ผลที่คาดว่าจะได้รับ	หน่วยงาน ที่รับผิดชอบ
				พ.ศ.๒๕๖๖	พ.ศ.๒๕๖๗	พ.ศ.๒๕๖๘	พ.ศ.๒๕๖๙	พ.ศ.๒๕๗๐			
๕๙	โครงการซ่อมแซม ถนนลูกรังเส้นหนองเดิน - บ่อชะเนงตลอดสาย บ้านหนองเดิน ตำบลรัตนวาปี	- เพื่อให้ประชาชนได้ใช้ สัญจรไปมาได้สะดวก	๑ สาย	๒๐๐,๐๐๐ ทต.	๒๐๐,๐๐๐ ทต.	๒๐๐,๐๐๐ ทต.	๒๐๐,๐๐๐ ทต.	๒๐๐,๐๐๐ ทต.	ถนนแล้วเสร็จ ตามเป้าหมาย ที่กำหนด	ประชาชนได้ใช้ สัญจรไปมาได้ สะดวก	กองช่าง
๖๐	โครงการซ่อมแซม ถนนลูกรังเส้นหนองเดิน - สายหนองหลุม - คอกหมู บ้านหนองเดิน ตำบลรัตนวาปี	- เพื่อให้ประชาชนได้ใช้ สัญจรไปมาได้สะดวก	กว้าง ๔ ม. ยาว ๔๖๐ ม.	๒๐๐,๐๐๐ ทต.	๒๐๐,๐๐๐ ทต.	๒๐๐,๐๐๐ ทต.	๒๐๐,๐๐๐ ทต.	๒๐๐,๐๐๐ ทต.	ถนนแล้วเสร็จ ตามเป้าหมาย ที่กำหนด	ประชาชนได้ใช้ สัญจรไปมาได้ สะดวก	กองช่าง
๖๑	โครงการก่อสร้างถนนคอนกรีตเสริมเหล็ก -บ้านหนองเดิน - บ้านโดงไต้น (คุ้มคำตาโกส)	- เพื่อให้ประชาชนได้ใช้ สัญจรไปมาได้สะดวก	กว้าง ๔ ม. ยาว ๙๓ ม.	๒๕๐,๐๐๐ ทต.	๒๕๐,๐๐๐ ทต.	๒๕๐,๐๐๐ ทต.	๒๕๐,๐๐๐ ทต.	๒๕๐,๐๐๐ ทต.	ถนนแล้วเสร็จ ตามเป้าหมาย ที่กำหนด	ประชาชนได้ใช้ สัญจรไปมาได้ สะดวก	กองช่าง
๖๒	โครงการซ่อมแซมถนนลูกรังบ้านหนองแสง - สายห้วยเสียว - หนองบักหล่ำ บ้านหนองแสง ต.รัตนวาปี	- เพื่อให้ประชาชนได้ใช้ สัญจรไปมาได้สะดวก	กว้าง ๓ ม. ยาว ๑๐๐๐ ม.	๑๐๐,๐๐๐ ทต.	๑๐๐,๐๐๐ ทต.	๑๐๐,๐๐๐ ทต.	๑๐๐,๐๐๐ ทต.	๑๐๐,๐๐๐ ทต.	ถนนแล้วเสร็จ ตามเป้าหมาย ที่กำหนด	ประชาชนได้ใช้ สัญจรไปมาได้ สะดวก	กองช่าง
๖๓	โครงการก่อสร้าง ปรับปรุง ซ่อมแซม ยกร่องพูนดิน เพิ่มเติมหินลูกรัง ถนนเพื่อการเกษตร แยกนายนายประพันธ์ - นายนายส่ง มูลทิพย์ บ้านหนองแสง ต.รัตนวาปี	- เพื่อให้ประชาชนได้ใช้ สัญจรไปมาได้สะดวก	๑ สาย	๒๐๐,๐๐๐	๒๐๐,๐๐๐	๒๐๐,๐๐๐	๒๐๐,๐๐๐	๒๐๐,๐๐๐	ถนนแล้วเสร็จ ตามเป้าหมาย ที่กำหนด	ประชาชนได้ใช้ สัญจรไปมาได้ สะดวก	กองช่าง
๖๔	โครงการก่อสร้าง ถนน คสล. สายใต้บ้านหนองแสง (นางบุญน้อม) - ทิศตะวันตกของบ้านหนองแสง ต. รัตนวาปี	- เพื่อให้ประชาชนได้ใช้ สัญจรไปมาได้สะดวก	๑ สาย	๒,๐๐๐,๐๐๐	๒,๐๐๐,๐๐๐	๒,๐๐๐,๐๐๐	๒,๐๐๐,๐๐๐	๒,๐๐๐,๐๐๐	ถนนแล้วเสร็จ ตามเป้าหมาย ที่กำหนด	ประชาชนได้ใช้ สัญจรไปมาได้ สะดวก	กองช่าง
๖๕	โครงการซ่อมแซม ถนนลูกรังสายใต้บ้านหนองแสง (หน้าบ้านนางบุญน้อม) ของบ้านหนองแสง ต. รัตนวาปี	- เพื่อให้ประชาชนได้ใช้ สัญจรไปมาได้สะดวก	๑ สาย	๑๐๐,๐๐๐	๑๐๐,๐๐๐	๑๐๐,๐๐๐	๑๐๐,๐๐๐	๑๐๐,๐๐๐	ถนนแล้วเสร็จ ตามเป้าหมาย ที่กำหนด	ประชาชนได้ใช้ สัญจรไปมาได้ สะดวก	กองช่าง
๖๖	โครงการซ่อมแซม ถนนลูกรังบ้านโสภสวาง สายทุ่งหนองโน เลิงบ่อควีน	- เพื่อให้ประชาชนได้ใช้ สัญจรไปมาได้สะดวก	กว้าง ๓ ม. ยาว ๑๓๐๐ ม.	๒๐๐,๐๐๐ ทต.	๒๐๐,๐๐๐ ทต.	๒๐๐,๐๐๐ ทต.	๒๐๐,๐๐๐ ทต.	๒๐๐,๐๐๐ ทต.	ถนนแล้วเสร็จ ตามเป้าหมาย ที่กำหนด	ประชาชนได้ใช้ สัญจรไปมาได้ สะดวก	กองช่าง
๖๗	โครงการซ่อมแซม ถนนลูกรังจากถนนลาดยางบ่อน้อย - หนองประปา บ้านโสภสวาง	- เพื่อให้ประชาชนได้ใช้ สัญจรไปมาได้สะดวก	๑ สาย	๒๐๐,๐๐๐ ทต.	๒๐๐,๐๐๐ ทต.	๒๐๐,๐๐๐ ทต.	๒๐๐,๐๐๐ ทต.	๒๐๐,๐๐๐ ทต.	ถนนแล้วเสร็จ ตามเป้าหมาย ที่กำหนด	ประชาชนได้ใช้ สัญจรไปมาได้ สะดวก	กองช่าง

รายละเอียดโครงการพัฒนา  
แผนพัฒนาท้องถิ่น (พ.ศ.๒๕๖๖ - ๒๕๗๐)

เทศบาลตำบลรัตนวาริศรีเจริญ อำเภอห้วยตะพาน จังหวัดอำนาจเจริญ

ก. ยุทธศาสตร์จังหวัดที่ ๑ พัฒนาคุณภาพชีวิตของประชาชน ให้เป็นสังคมเมืองน่าอยู่

ข. ยุทธศาสตร์การพัฒนาขององค์กรปกครองส่วนท้องถิ่นในเขตจังหวัดอำนาจเจริญ

๑. ยุทธศาสตร์ด้านพัฒนาโครงสร้างพื้นฐาน

๑.๑ แผนงาน อุตสาหกรรมและการโยธา

แบบ ผ๐๒

๗๑

ที่	โครงการ	วัตถุประสงค์	เป้าหมาย ผลผลิตของโครงการ	งบประมาณและที่มา					ตัวชี้วัด KPI	ผลที่คาดว่าจะได้รับ	หน่วยงาน ที่รับผิดชอบ
				พ.ศ.๒๕๖๖	พ.ศ.๒๕๖๗	พ.ศ.๒๕๖๘	พ.ศ.๒๕๖๙	พ.ศ.๒๕๗๐			
๖๘	โครงการซ่อมแซม ถนนลูกรังบ้านโสกสว่าง สายลาดยาง - ดงคำไม้	- เพื่อให้ประชาชนได้ใช้ สัญจรไปมาได้สะดวก	กว้าง ๔ ม. ยาว ๘๐๐ ม.	๒๐๐,๐๐๐ ทต.	๒๐๐,๐๐๐ ทต.	๒๐๐,๐๐๐ ทต.	๒๐๐,๐๐๐ ทต.	๒๐๐,๐๐๐ ทต.	ถนนแล้วเสร็จ ตามเป้าหมาย ที่กำหนด	ประชาชนได้ใช้ สัญจรไปมาได้ สะดวก	กองช่าง
๖๙	โครงการซ่อมแซม ถนนลูกรังบ้าน หนองแสง สายโสกสว่าง - บ้านเสียว	- เพื่อให้ประชาชนได้ใช้ สัญจรไปมาได้สะดวก	กว้าง ๕ ม. ยาว ๑๑๐๐ ม.	๕๐๐,๐๐๐ ทต.	๕๐๐,๐๐๐ ทต.	๕๐๐,๐๐๐ ทต.	๕๐๐,๐๐๐ ทต.	๕๐๐,๐๐๐ ทต.	ถนนแล้วเสร็จ ตามเป้าหมาย ที่กำหนด	ประชาชนได้ใช้ สัญจรไปมาได้ สะดวก	กองช่าง
๗๐	โครงการซ่อมแซม ถนนลูกรังจากถนนาย บุญอยู่ - นนายธีรชัย บ้านโคงไต้น ต.รัตนวาริ	- เพื่อให้ประชาชนได้ใช้ สัญจรไปมาได้สะดวก	จำนวน ๑ สาย	๕๐๐,๐๐๐ ทต.	๕๐๐,๐๐๐ ทต.	๕๐๐,๐๐๐ ทต.	๕๐๐,๐๐๐ ทต.	๕๐๐,๐๐๐ ทต.	ถนนแล้วเสร็จ ตามเป้าหมาย ที่กำหนด	ประชาชนได้ใช้ สัญจรไปมาได้ สะดวก	กองช่าง
๗๑	โครงการปรับปรุง ถนนลูกรังเพื่อการ เกษตร บ้านโคงไต้น สายหนองคำผึ่ง ไป หนองบัวบ้านเสียว	- เพื่อให้ประชาชนได้ใช้ สัญจรไปมาได้สะดวก	จำนวน ๑ สาย	๒๐๐,๐๐๐ ทต.	๒๐๐,๐๐๐ ทต.	๒๐๐,๐๐๐ ทต.	๒๐๐,๐๐๐ ทต.	๒๐๐,๐๐๐ ทต.	ถนนแล้วเสร็จ ตามเป้าหมาย ที่กำหนด	ประชาชนได้ใช้ สัญจรไปมาได้ สะดวก	กองช่าง
๗๒	โครงการก่อสร้างถนนลูกรังบ้านโคงไต้น สายบ้านโคงไต้น- โนนหนามแท่ง	- เพื่อให้ประชาชนได้ใช้ สัญจรไปมาได้สะดวก	กว้าง ๔ ม. ยาว ๑๗๐๐ ม.	๒๐๐,๐๐๐ ทต.	๒๐๐,๐๐๐ ทต.	๒๐๐,๐๐๐ ทต.	๒๐๐,๐๐๐ ทต.	๒๐๐,๐๐๐ ทต.	ถนนแล้วเสร็จ ตามเป้าหมาย ที่กำหนด	ประชาชนได้ใช้ สัญจรไปมาได้ สะดวก	กองช่าง
๗๓	โครงการก่อสร้างถนนลูกรังบ้านโคงไต้น สายบ้านหนองเคียน -บ้านโนนหนามแท่ง	- เพื่อให้ประชาชนได้ใช้ สัญจรไปมาได้สะดวก	กว้าง ๔ ม. ยาว ๙๑ ม. หนา ๐.๑๕ ม.	๒๐๐,๐๐๐ ทต.	๒๐๐,๐๐๐ ทต.	๒๐๐,๐๐๐ ทต.	๒๐๐,๐๐๐ ทต.	๒๐๐,๐๐๐ ทต.	ถนนแล้วเสร็จ ตามเป้าหมาย ที่กำหนด	ประชาชนได้ใช้ สัญจรไปมาได้ สะดวก	กองช่าง
๗๔	โครงการซ่อมแซม ถนนลูกรังสายเฉลิม พระเกียรติ สายที่ ๑ หมู่ ๘ บ้านห้วยตะพาน	- เพื่อให้ประชาชนได้ใช้ สัญจรไปมาได้สะดวก	จำนวน ๑ สาย	๒๐๐,๐๐๐ ทต.	๒๐๐,๐๐๐ ทต.	๒๐๐,๐๐๐ ทต.	๒๐๐,๐๐๐ ทต.	๒๐๐,๐๐๐ ทต.	ถนนแล้วเสร็จ ตามเป้าหมาย ที่กำหนด	ประชาชนได้ใช้ สัญจรไปมาได้ สะดวก	กองช่าง
๗๕	โครงการซ่อมแซม ถนนลูกรังสายเฉลิม พระเกียรติ สายที่ ๒ หมู่ ๘ บ้านห้วยตะพาน	- เพื่อให้ประชาชนได้ใช้ สัญจรไปมาได้สะดวก	จำนวน ๑ สาย	๒๐๐,๐๐๐ ทต.	๒๐๐,๐๐๐ ทต.	๒๐๐,๐๐๐ ทต.	๒๐๐,๐๐๐ ทต.	๒๐๐,๐๐๐ ทต.	ถนนแล้วเสร็จ ตามเป้าหมาย ที่กำหนด	ประชาชนได้ใช้ สัญจรไปมาได้ สะดวก	กองช่าง
๗๖	โครงการซ่อมแซม ถนนลูกรังสายเฉลิม พระเกียรติ สายที่ ๓ หมู่ ๘ บ้านห้วยตะพาน	- เพื่อให้ประชาชนได้ใช้ สัญจรไปมาได้สะดวก	จำนวน ๑ สาย	๒๐๐,๐๐๐ ทต.	๒๐๐,๐๐๐ ทต.	๒๐๐,๐๐๐ ทต.	๒๐๐,๐๐๐ ทต.	๒๐๐,๐๐๐ ทต.	ถนนแล้วเสร็จ ตามเป้าหมาย ที่กำหนด	ประชาชนได้ใช้ สัญจรไปมาได้ สะดวก	กองช่าง
๗๗	โครงการซ่อมแซม ถนนลูกรังสายดอนชาติ - คลองอีสานเขียว บ้านท่างหิน	- เพื่อให้ประชาชนได้ใช้ สัญจรไปมาได้สะดวก	จำนวน ๑ สาย	๑๐๐,๐๐๐ ทต.	๑๐๐,๐๐๐ ทต.	๑๐๐,๐๐๐ ทต.	๑๐๐,๐๐๐ ทต.	๑๐๐,๐๐๐ ทต.	ถนนแล้วเสร็จ ตามเป้าหมาย ที่กำหนด	ประชาชนได้ใช้ สัญจรไปมาได้ สะดวก	กองช่าง