



แผนพัฒนาท้องถิ่น
(พ.ศ.๒๕๖๑ - ๒๕๖๕)
(ปรับปรุงครั้งที่ ๓)



เทศบาลตำบลรัตนวารีศรีเจริญ

อำเภอห้วยตะพาน จังหวัดอำนาจเจริญ

สารบัญ

เรื่อง

หน้า

ส่วนที่ ๑ สภาพทั่วไปและข้อมูลพื้นฐานของเทศบาลรัตนวารีศรีเจริญ	๓ - ๑๕
ส่วนที่ ๒ ยุทธศาสตร์ของเทศบาลตำบลรัตนวารีศรีเจริญ	๑๖ - ๔๒
ส่วนที่ ๓ การนำแผนพัฒนาท้องถิ่นสู่การปฏิบัติ	๔๓ - ๗๒
ส่วนที่ ๔ การติดตามและประเมินผล	๗๓ - ๘๒
ภาคผนวก	

บทนำ

พระราชบัญญัติกำหนดแผนและขั้นตอนการกระจายอำนาจให้แก่องค์กรปกครองส่วนท้องถิ่น พ.ศ. ๒๕๔๒ กำหนดว่า มาตรา ๕ ให้นายกรัฐมนตรี รัฐมนตรีว่าการกระทรวงการคลัง และรัฐมนตรีว่าการกระทรวงมหาดไทย รักษาการตามพระราชบัญญัตินี้ ทั้งนี้ในส่วนที่เกี่ยวกับอำนาจและหน้าที่ของตนและมีอำนาจออกกฎกระทรวง และ ระเบียบเพื่อปฏิบัติการตามพระราชบัญญัตินี้ กฎกระทรวงและระเบียบนั้น เมื่อได้ประกาศในราชกิจจานุเบกษาแล้วให้ ใช้บังคับได้ มาตรา ๑๗ ภายใต้อำนาจมาตรา ๑๖ ให้เทศบาลมีอำนาจและหน้าที่ในการจัดระบบบริการ สาธารณะเพื่อประโยชน์ของประชาชนในท้องถิ่นของตนเอง ดังนี้

(๑) การจัดทำแผนพัฒนาท้องถิ่นของตนเอง และประสานการจัดทำแผนตามระเบียบที่ คณะรัฐมนตรีกำหนด

(๒) การสนับสนุนองค์กรปกครองส่วนท้องถิ่นอื่นในการพัฒนาท้องถิ่น

(๓) การประสานและให้ความร่วมมือในการปฏิบัติหน้าที่ขององค์กรปกครองส่วนท้องถิ่น

ประกาศคณะกรรมการการกระจายอำนาจให้แก่องค์กรปกครองส่วนท้องถิ่น เรื่อง กำหนด

อำนาจ และหน้าที่ ในการจัดระบบบริการสาธารณะขององค์การบริหารส่วนจังหวัดประกาศ ณ วันที่ ๑๓ สิงหาคม ๒๕๔๖ กำหนดหลักการสำคัญในการจัดระบบบริการสาธารณะขององค์การบริหารส่วนจังหวัด ดังนี้

(๑) ลักษณะของการ ดำเนินงานของเทศบาลในการให้บริการสาธารณะในเขตเทศบาล

(๒) ลักษณะการดำเนินการตาม อำนาจและหน้าที่ของเทศบาล

(๓) การสนับสนุนงบประมาณให้แก่ราชการ จะกระทำได้แต่เฉพาะกรณีที่อยู่ในอำนาจหน้าที่

ของเทศบาลที่จะต้องดำเนินการเอง แต่ไม่สามารถ ดำเนินการเองได้

(๔) หากมีปัญหา ข้อขัดข้อง ในการดำเนินงานตามอำนาจและหน้าที่ของเทศบาล ให้นายอำเภอ ทำหน้าที่ในการวินิจฉัยและดำเนินการตามประกาศนี้

ประกาศคณะกรรมการการกระจายอำนาจให้แก่องค์กรปกครองส่วนท้องถิ่น เรื่อง การทำความตกลง ร่วมมือกันจัดทำบริการสาธารณะขององค์กรปกครองส่วนท้องถิ่น ประกาศ ณ วันที่ ๒๒ พฤษภาคม ๒๕๔๘ กำหนด หลักการสำคัญในการทำความตกลงร่วมมือกันจัดทำบริการสาธารณะ ขององค์กรปกครองส่วนท้องถิ่นตั้งแต่สองแห่ง ขึ้นไป ซึ่งอาจเป็นองค์กรปกครองส่วนท้องถิ่นในเขตเทศบาลเดียวกันหรืออาจข้ามเขตเทศบาล ได้หากเป็นพื้นที่ติดต่อกัน และประชาชนในพื้นที่นั้นได้รับประโยชน์จากการให้บริการสาธารณะนั้นโดยตรง โดยเป็นไปตามหลักเกณฑ์ ดังต่อไปนี้

๑. เป็นอำนาจหน้าที่ขององค์กรปกครองส่วนท้องถิ่นตามกฎหมายว่าด้วยการกำหนดแผน และขั้นตอน การกระจายอำนาจให้แก่องค์กรปกครองส่วนท้องถิ่น หรือกฎหมายว่าด้วยการจัดตั้งองค์กรปกครองส่วนท้องถิ่น หรือ เป็นภารกิจที่ได้รับการถ่ายโอนตามแผนการกระจายอำนาจให้แก่องค์กรปกครองส่วนท้องถิ่น

๒. เป็นภารกิจหรือโครงการที่เกินกว่าศักยภาพหรือไม่คุ้มค่าที่องค์กรปกครองส่วนท้องถิ่น จะดำเนินการเอง หรือเป็นภารกิจหรือโครงการที่องค์กรปกครองส่วนท้องถิ่นร่วมมือกันเพื่อเกิดประโยชน์แก่ประชาชนในท้องถิ่น

๑. ลักษณะและกรอบการประสานแผนพัฒนา

คณะกรรมการประสานแผนพัฒนาท้องถิ่น อาจกำหนดกรอบการประสานโครงการพัฒนา ที่มาจากการบูรณาการ ร่วมกันระหว่างองค์กรปกครองส่วนท้องถิ่นและโครงการพัฒนาระหว่างองค์กรปกครองส่วนท้องถิ่นกับ องค์การบริหารส่วนจังหวัด ส่วนราชการหรือรัฐวิสาหกิจ หรือดำเนินการตามประกาศคณะกรรมการการกระจายอำนาจให้แก่องค์กรปกครองส่วนท้องถิ่น เรื่อง กำหนดอำนาจ และหน้าที่ ในการจัดระบบบริการสาธารณะ ของเทศบาล ประกาศ ณ วันที่ ๑๓ สิงหาคม ๒๕๔๖ ดังนี้

๑. โครงการพัฒนาที่ประชาชนในเขตองค์กรปกครองส่วนท้องถิ่นตั้งแต่ ๒ แห่งขึ้นไปได้ประโยชน์ และ

ได้ทำความเข้าใจกันไว้ หมายถึง โครงการพัฒนาที่องค์กรปกครองส่วนท้องถิ่นตั้งแต่ ๒ แห่งขึ้นไป จะต้อง ดำเนินการร่วมกันเพื่อแก้ไขปัญหาหรือตอบสนองความต้องการของประชาชนในเขตองค์กรปกครองส่วนท้องถิ่นหรือ เพื่อให้บรรลุเป้าหมายในการพัฒนาในภาพรวมของจังหวัด

-๒-

๒. ขนาดของโครงการและงบประมาณในการดำเนินโครงการพัฒนา หมายถึง โครงการพัฒนาที่มีขนาดของโครงการใหญ่ ใช้งบประมาณจำนวนมากและองค์กรปกครองส่วนท้องถิ่น ไม่สามารถดำเนินการได้ โดยโครงการดังกล่าวอาจส่งผลในภาพรวมของการพัฒนาในระดับจังหวัดก็ได้

๓. ความซับซ้อนของโครงการ ที่ต้องใช้ความชำนาญเป็นพิเศษ หมายถึง โครงการพัฒนาที่ต้องใช้เทคนิคในการดำเนินการตามโครงการค่อนข้างสูง หรือเป็นโครงการพัฒนาที่ต้องใช้ผู้เชี่ยวชาญเฉพาะด้านในการกำกับดูแลหรือเป็นที่ปรึกษาในการดำเนินโครงการถึงจะบรรลุผลตามเป้าหมายของโครงการ

๔. โครงการที่กระทบต่อทรัพยากรธรรมชาติ สภาพแวดล้อมและสภาพภูมิสังคม หมายถึง โครงการพัฒนาที่ดำเนินการแล้วอาจส่งผลกระทบต่อทรัพยากรธรรมชาติ และสภาพแวดล้อม ทำให้สภาพแวดล้อมเปลี่ยนแปลง หรืออาจส่งผลกระทบต่อสภาพภูมิสังคม วัฒนธรรม จารีตประเพณี สภาพความเป็นอยู่ตามปกติของประชาชนในวงกว้างเกินพื้นที่ความรับผิดชอบขององค์กรปกครองส่วนท้องถิ่น

๕. การป้องกันและบรรเทาสาธารณภัยในภาพรวมของจังหวัด หมายถึง การป้องกันบรรเทาสาธารณภัยที่เกิดในวงกว้าง เช่นอุทกภัย ภัยพิบัติ ไฟป่า ที่องค์กรปกครองส่วนท้องถิ่นจะต้องร่วมมือป้องกันภัย ดังกล่าวหรือภัยอันเกิดจากการกระทำของมนุษย์ต่อชีวิตและทรัพย์สิน การก่อความไม่สงบ การทำลาย ทรัพยากรธรรมชาติและสิ่งแวดล้อม การตัดไม้ทำลายป่าหรือภัยอันเกิดจากยาเสพติด เป็นต้น

๖. อำนาจหน้าที่ของส่วนราชการหรืออำนาจหน้าที่ขององค์กรปกครองส่วนท้องถิ่น หมายถึง การดำเนินการตามอำนาจหน้าที่ของส่วนราชการ หรือองค์กรปกครองส่วนท้องถิ่นตามที่กฎหมายกำหนด

๗. องค์กรประกอบอื่นๆ ของสภาพพื้นที่ ตามความจำเป็น หมายถึง ความแตกต่างในสภาพภูมิประเทศ ภูมิอากาศ สภาพแวดล้อมทางกายภาพและชีวภาพ ที่ส่งผลให้การดำเนินโครงการพัฒนาต้องปรับเปลี่ยนไปตามสภาพดังกล่าวตามความจำเป็น

๒. การประสานแผนพัฒนาท้องถิ่น

๑. การประสานสำหรับเทศบาล

องค์กรบริหารส่วนตำบล เทศบาลและเมืองพัทยา ประสานโครงการพัฒนาขององค์กรปกครองส่วนท้องถิ่นผ่านคณะกรรมการประสานแผนพัฒนาท้องถิ่นระดับอำเภอ/จังหวัด แล้วแต่กรณี และให้องค์กรบริหารส่วนจังหวัด นำโครงการที่ผ่านกระบวนการ คณะกรรมการดังกล่าวบรรจุไว้ในแผนพัฒนาท้องถิ่น ที่เห็นว่ามีเหมาะสมและจำเป็นในการพัฒนาจังหวัด โดยองค์กรรวม ตามศักยภาพขององค์กรบริหารส่วนจังหวัด และเมื่อองค์กรบริหารส่วนจังหวัดได้บรรจุโครงการประสานแผนขององค์กรปกครองส่วนท้องถิ่น ลงในแผนพัฒนาท้องถิ่น ขององค์กรบริหารส่วนจังหวัดแล้ว ให้แจ้งองค์กรปกครองส่วนท้องถิ่นในเขตจังหวัดทุกแห่งได้ทราบในเวลาอันสมควร โดยมีชี้แจง

๒. การประสานสำหรับจังหวัด

องค์กรบริหารส่วนตำบล เทศบาล องค์กรบริหารส่วนจังหวัดและเมืองพัทยา ประสานโครงการพัฒนา ขององค์กรปกครองส่วนท้องถิ่นผ่านคณะกรรมการบริหารงานจังหวัดแบบบูรณาการ (กบจ.) และให้จังหวัด นำโครงการที่ขอประสานบรรจุไว้ในแผนพัฒนาจังหวัดที่เห็นว่ามีเหมาะสมและจำเป็นในการพัฒนาจังหวัดโดยองค์กรรวมตามศักยภาพของจังหวัด และเมื่อจังหวัดได้จัดทำแผนปฏิบัติการ/แผนประจำปีของจังหวัดแล้วให้แจ้งองค์กรปกครองส่วนท้องถิ่นเพื่อได้วางแนวทางการพัฒนาท้องถิ่นของตนเองต่อไป

๓. รายละเอียดอื่นๆ

ให้ประกาศแต่งตั้งคณะกรรมการประสานแผนพัฒนาท้องถิ่นระดับอำเภอ/จังหวัด ในส่วนที่เป็นอำนาจหน้าที่ของคณะกรรมการฯ ปรับใช้กรอบระยะเวลาตามปฏิทินการจัดทำและประสานแผนพัฒนาท้องถิ่น (พ.ศ. ๒๕๖๑ - ๒๕๖๕) ขององค์กรปกครองส่วนท้องถิ่น ให้เหมาะสมของระยะเวลา

สภาพทั่วไปและข้อมูลพื้นฐาน

สภาพพื้นที่ส่วนใหญ่เป็นพื้นที่ราบลุ่ม และมีแหล่งน้ำธรรมชาติเป็นจำนวนมากเหมาะแก่การทำเกษตรและการเลี้ยงสัตว์ ลักษณะของดินเป็นดินร่วนปนทราย จากสภาพพื้นที่ดังกล่าวจึงทำให้เกิดปัญหาน้ำท่วมพื้นที่ทางการเกษตรเป็นประจำทุกปี

ศักยภาพของเทศบาลตำบลรัตนวาปีศรีเจริญ

๑. คณะผู้บริหารเทศบาลตำบลรัตนวาปีศรีเจริญ	จำนวน	๕	คน	ประกอบด้วย
- นายกเทศมนตรีตำบล		๑	คน	
- รองนายกเทศมนตรี		๒	คน	
- เลขานายกเทศมนตรีตำบล		๑	คน	
- ที่ปรึกษานายกเทศมนตรีตำบล		๑	คน	
๒. สมาชิกสภาเทศบาลตำบล	จำนวน	๑๒	คน	ประกอบด้วย
๑) ประธานสภาเทศบาลตำบล		๑	คน	
๒) รองประธานสภาเทศบาลตำบล		๑	คน	
๓) สมาชิกสภาเทศบาลตำบล		๑๐	คน	

งานพนักงานเทศบาล

ขอบเขตหน้าที่รับผิดชอบของสำนักปลัด

งานบริหารงานทั่วไป / งานธุรการ

๑. งานบริหารทั่วไป

- งานสารบรรณ
- งานบริหารงานบุคคล
- งานเลือกตั้งและทะเบียนข้อมูล
- งานตรวจสอบภายใน

๒. งานนโยบายและแผน

- งานนโยบายและแผน
- งานวิชาการ
- งานข้อมูลและประชาสัมพันธ์
- งานงบประมาณ

๓. งานกิจการสภา อบต.

- งานระเบียบข้อบังคับประชุม
- งานการประชุม
- งานอำนวยความสะดวกและประสานงาน

๔. งานสังคมสงเคราะห์

- งานสังคมสงเคราะห์เด็ก สตรี คนชรา และผู้สูงอายุ
- งานส่งเสริมสุขภาพ
- งานข้อมูล
- งานส่งเสริมอาชีพและพัฒนาสตรี
- งานฝึกอบรมอาชีพ
- งานพัฒนาศักยภาพกลุ่ม / องค์กร
- งานส่งเสริมทุนกลุ่มอาชีพดำเนินการ

๕. งานป้องกันและบรรเทาสาธารณภัย

- งานอำนวยการ
- งานป้องกัน
- งานฟื้นฟู

๖. งานกฎหมายและคดี

- งานกฎหมายและคดี
- งานร้องเรียนร้องทุกข์และอุทธรณ์
- งานข้อบังคับและระเบียบ

กองคลัง

ขอบเขตหน้าที่รับผิดชอบของกองคลัง

๑. งานการเงิน

- งานการเงิน
- งานรับเงินเบิกจ่ายเงิน
- งานจัดทำฎีกาเบิกจ่ายเงิน
- งานเก็บรักษาเงิน

๒. งานบัญชี

- งานการบัญชี
- งานทะเบียนการคุมเบิกจ่ายเงิน
- งานการเงินและงบทดลอง
- งานแสดงฐานะทางการเงิน

๓. งานพัฒนาและจัดเก็บรายได้

- งานภาษีอากร ค่าธรรมเนียมและค่าเช่างานพัฒนารายได้
- งานควบคุมกิจการการค้าและค่าปรับ
- งานทะเบียนควบคุมและเร่งรัดรายได้

๔. งานทะเบียนทรัพย์สินและพัสดุ

- งานทะเบียนทรัพย์สินและแผนที่ภาษี
- งานพัสดุ
- งานทะเบียนเบิกจ่ายวัสดุครุภัณฑ์

กองการศึกษา

ขอบเขตหน้าที่รับผิดชอบของกองการศึกษา

๑. งานส่งเสริมกิจการโรงเรียน

- งานข้อมูล
- งานประสานกิจกรรม
- งานส่งเสริมการศึกษา

๒. งานศูนย์พัฒนาเด็กเล็ก

- งานข้อมูลพัฒนาเด็กเล็ก
- งานวิชาการและส่งเสริมพัฒนาการเด็ก
- งานติดตามประเมินผล

๓. งานสวัสดิการและพัฒนาชุมชน

- งานศูนย์เยาวชน
- งานกีฬาและนันทนาการ
- งานอบรมพัฒนาการ
- งานศูนย์วัฒนธรรม

กองช่าง

ขอบเขตหน้าที่รับผิดชอบของกองช่าง

๑. งานก่อสร้าง

- งานก่อสร้างและบูรณะถนน
- งานก่อสร้างสะพาน เขื่อนทดน้ำ
- งานออกแบบและบริการข้อมูล

๒. งานประสานสาธารณูปโภค

- งานประสานกิจการประปา
- งานไฟฟ้าสาธารณะ
- งานระบายน้ำ
- งานสำรวจและแผนที่
- งานวางผังพัฒนาเมือง
- งานควบคุมทางผังเมือง

กองสาธารณสุขและสิ่งแวดล้อม

ขอบเขตหน้าที่รับผิดชอบของกองสาธารณสุขและสิ่งแวดล้อม

๑. งานอนามัยและสิ่งแวดล้อม

- งานสุขาภิบาลทั่วไป
- งานสุขาภิบาลอาหารและสถานประกอบการ
- งานควบคุมและจัดการคุณภาพสิ่งแวดล้อม

๒. งานส่งเสริมคุณภาพและสาธารณสุข

- งานอนามัยชุมชน
- งานป้องกันยาเสพติด
- งานสุขศึกษาและควบคุมโรคติดต่อ

๓. งานรักษาความปลอดภัย

- งานรักษาความสะอาด
- งานกำจัดขยะและน้ำเสีย
- งานส่งเสริมและเผยแพร่

๔. งานส่งเสริมปศุสัตว์

- งานข้อมูลวิชาการ
- งานบำบัดน้ำเสีย
- งานควบคุมและป้องกันโรคระบาด

๒. การเมือง/การปกครอง

๒.๑ เขตการปกครอง

เทศบาลตำบลรัตนวารีศรีเจริญ มีจำนวนหมู่บ้าน ๑๖ หมู่บ้าน แยกเป็นดังนี้ ข้อมูล พฤษภาคม ๒๕๖๔

จำนวนหมู่บ้านในเขตเทศบาลตำบลรัตนวารีศรีเจริญ เต็มทั้งหมู่บ้าน มี ๗ หมู่บ้าน ได้แก่					
ลำดับที่	รายชื่อหมู่บ้าน	หมู่ที่	ชื่อผู้นำหมู่บ้าน	ตำบล	จำนวนครัวเรือน
๑	บ้านท่าวังหิน	๓	นายประศาสน์ กุลนนท์	หัวตะพาน	๑๒๘
๒	บ้านคำเจริญ	๔	นายสมพร กุลบุตร	หัวตะพาน	๑๒๖
๓	บ้านโสกสว่าง	๕	นายสมจันท์ อีสาเวช	หัวตะพาน	๑๗๐
๔	บ้านดอนวาน	๙	นายอาทิตย์ มุลเพ็ญ	หัวตะพาน	๖๙
๕	บ้านโตนงไต้น	๔	นายฤทธิรงค์ วงศ์จันทร์	รัตนวารี	๒๑๙
๖	บ้านหนองเต็น	๕	นายบัวกั้นต์ แสนหมื่น	รัตนวารี	๑๓๖
๗	บ้านหนองแสง	๖	นายบุญทอง บุญดก	รัตนวารี	๑๑๑
รวมครัวเรือน					๙๕๙

- กำหนดตำบลหัวตะพาน นายวีระพันธ์ บาทซารี

- สารวัตรกำนันตำบลหัวตะพาน	จำนวน	๒	คน
- ผู้ใหญ่บ้าน	จำนวน	๙	คน
- ผู้ช่วยผู้ใหญ่บ้านฝ่ายปกครอง	จำนวน	๑๘	คน
- ผู้ช่วยผู้ใหญ่บ้านฝ่ายรักษาความสงบ	จำนวน	๖	คน
- แพทย์ประจำตำบล	จำนวน	๒	คน

- กำหนดตำบลรัตนวารี นายพะเนง อาษาลิ่งห์

- สารวัตรกำนันตำบลรัตนวารี	จำนวน	๒	คน
- ผู้ใหญ่บ้าน	จำนวน	๗	คน
- ผู้ช่วยผู้ใหญ่บ้านฝ่ายปกครอง	จำนวน	๑๔	คน
- ผู้ช่วยผู้ใหญ่บ้านฝ่ายรักษาความสงบ	จำนวน	๖	คน
- แพทย์ประจำตำบล	จำนวน	๒	คน

๒.๒ ข้อมูลผลการเลือกตั้ง
การเลือกตั้งสมาชิกสภาเทศบาล ตำบลและนายกเทศมนตรีตำบลรัตนวารีศรีเจริญ เมื่อวันที่ ๒๘ มีนาคม ๒๕๖๔

เขตเลือกตั้งที่	หมู่ที่	บ้าน	ตำบล	จำนวนประชากร			ผู้มีสิทธิเลือกตั้ง			ผู้มาใช้สิทธิเลือกตั้ง		
				ชาย	หญิง	รวม	ชาย	หญิง	รวม	ชาย	หญิง	รวม
๑	๑	หัวตะพาน	หัวตะพาน	๒๐	๑๓	๓๓	๑๒	๑๑	๒๓	๑๐	๑๑	๒๑
	๓	ท่าวังหิน	หัวตะพาน	๒๖๕	๒๔๗	๕๑๒	๒๑๕	๒๑๐	๔๒๕	๑๔๙	๑๕๒	๓๐๑
	๕	โสกสว่าง	หัวตะพาน	๓๕๗	๓๗๓	๗๓๐	๒๘๗	๓๑๕	๖๐๒	๒๑๖	๒๓๔	๔๕๐
	๖	หัวตะพาน	หัวตะพาน	๑	๑	๒	๓	๓	๖	๒	๓	๕
	๗	หัวตะพาน	หัวตะพาน	๒	๓	๕	-	-	-	-	-	-
	๘	หัวตะพาน	หัวตะพาน	๒๔	๑๔	๓๘	๒๒	๑๑	๓๓	๑๔	๘	๒๒
	๙	ดอนว่าน	หัวตะพาน	๑๔๕	๑๔๕	๒๙๐	๑๒๕	๑๒๕	๒๕๐	๖๘	๗๒	๑๔๐
	๖	หนองแสง	รัตนวารี	๒๒๑	๒๑๒	๔๓๓	๑๗๓	๑๗๒	๓๔๕	๑๒๔	๑๒๘	๒๕๒
๒	๒	หนองซอน	หัวตะพาน	๓๕	๒๙	๖๔	๒๘	๑๙	๔๗	๒๓	๑๕	๓๘
	๔	คำเจริญ	หัวตะพาน	๒๗๘	๒๗๐	๕๔๘	๒๐๑	๒๐๙	๔๑๐	๑๓๑	๑๓๘	๒๖๙
	๑	รัตนวารี	รัตนวารี	๐	๐	๐	-	-	-	-	-	-
	๒	เสียว	รัตนวารี	๓	๑	๔	๑	๒	๓	๑	-	๑
	๓	เสียว	รัตนวารี	๕	๖	๑๑	๕	๖	๑๑	๕	๔	๙
	๔	โต้งไต้	รัตนวารี	๔๕๐	๔๒๘	๘๗๘	๓๔๓	๓๕๑	๖๙๔	๒๖๔	๒๗๔	๕๓๘
	๕	หนองเต็น	รัตนวารี	๒๕๘	๒๓๔	๔๙๒	๑๙๙	๑๙๕	๓๙๔	๑๔๓	๑๕๒	๒๙๕
๗	รัตนวารี	รัตนวารี	๔	๑	๕	๑	-	๑	-	-	-	
รวม				๒,๐๖๘	๑,๙๗๗	๒,๐๐๒	๑,๖๑๕	๑,๖๒๙	๓,๒๔๔	๑,๑๕๐	๑,๑๙๑	๒,๓๔๑

หมายเหตุ ๑. ข้อมูลตามบัญชีรายชื่อผู้มีสิทธิเลือกตั้ง นายกเทศมนตรีตำบลรัตนวารีศรีเจริญ วันที่ ๒๗ มีนาคม ๒๕๖๔

๒. ข้อมูลประชากร ณ เดือน พฤษภาคม ๒๕๖๔

๓. ประชากร

๓.๑ ข้อมูลเกี่ยวกับจำนวนประชากร (ข้อมูล ณ เดือน พฤษภาคม พ.ศ.๒๕๖๔)

มีจำนวนทั้งสิ้น ๔,๐๔๕ คน แยกเป็นชาย ๒,๐๖๘ คน หญิง ๑,๙๗๗ คน แยกเป็น ดังนี้

- ความหนาแน่น เฉลี่ย ... คน / ตารางกิโลเมตร และมีหลังคาเรือน ๑,๐๔๓ หลังคาเรือน มีความหนาแน่นเฉลี่ย ... หลังคาเรือน / ตารางกิโลเมตร

เขตที่	หมู่ที่	รายชื่อหมู่บ้าน	ตำบล	จำนวนครัวเรือน	จำนวนประชากร		
					ชาย	หญิง	รวม
๑	๑	บ้านหัวตะพาน	หัวตะพาน	๑๐	๒๐	๑๓	๓๓
	๓	บ้านท่าวังหิน	หัวตะพาน	๑๒๘	๒๖๕	๒๔๗	๕๑๒
	๕	บ้านโสกสว่าง	หัวตะพาน	๑๗๐	๓๕๗	๓๗๓	๗๓๐
	๖	บ้านหัวตะพาน	หัวตะพาน	๒	๑	๑	๒
	๗	บ้านหัวตะพาน	หัวตะพาน	๒	๒	๓	๕
	๘	บ้านหัวตะพาน	หัวตะพาน	๒๔	๒๔	๑๔	๓๘
	๙	บ้านดอนว่าน	หัวตะพาน	๖๙	๑๔๕	๑๔๕	๒๙๐
	๖	บ้านหนองแสง	รัตนวารี	๑๑๑	๒๒๑	๒๑๒	๔๓๓
รวม ๘ หมู่บ้าน				๕๑๖	๑,๐๓๕	๑,๐๐๘	๒,๐๔๓

เขตที่	หมู่ที่	รายชื่อหมู่บ้าน	ตำบล	จำนวนครัวเรือน	จำนวนประชากร		
					ชาย	หญิง	รวม
๒	๒	บ้านหนองขอน	หัวตะพาน	๓๓	๓๕	๒๙	๖๔
	๔	บ้านคำแหลม	หัวตะพาน	๑๒๖	๒๗๘	๒๗๐	๕๔๘
	๑	บ้านรัตนวารี	รัตนวารี	๐	๐	๐	๐
	๒	บ้านเสียว	รัตนวารี	๑	๓	๑	๔
	๓	บ้านเสียว	รัตนวารี	๑๐	๕	๖	๑๑
	๔	บ้านโต้งไต้	รัตนวารี	๒๑๙	๔๕๐	๔๒๘	๘๗๘
	๕	บ้านหนองเดิน	รัตนวารี	๑๓๖	๒๕๘	๒๓๔	๔๙๒
	๗	บ้านรัตนวารี	รัตนวารี	๒	๔	๑	๕
รวม ๘ หมู่บ้าน				๕๒๗	๑,๐๓๓	๙๖๙	๒,๐๐๒
รวม ๑๖ หมู่บ้าน				๑,๐๔๓	๒,๐๖๘	๑,๙๗๗	๔,๐๔๕

๓.๒. ช่วงอายุและจำนวนประชากร

- จำนวนผู้สูงอายุ คนพิการ ผู้ป่วยเอดส์ ณ วันที่ กรกฎาคม พ.ศ. ๒๕๖๔

ลำดับ	บ้าน	หมู่ที่	ตำบล	ประเภท			รวม
				ผู้สูงอายุ	คนพิการ	ผู้ป่วยเอดส์	
๑	ห้วยตะพาน	๑	ห้วยตะพาน	๓	-	-	๓
๒	ห้วยตะพาน	๒	ห้วยตะพาน	๒	๑	-	๓
๓	ท่าวังหิน	๓	ห้วยตะพาน	๑๒๕	๔๓	๑	๑๖๙
๔	คำเจริญ	๔	ห้วยตะพาน	๖๗	๒๒	๑	๙๐
๕	โสกสว่าง	๕	ห้วยตะพาน	๑๔๓	๕๖	๓	๒๐๒
๖	ห้วยตะพาน	๖	ห้วยตะพาน	๓	-	-	๓
๗	ห้วยตะพาน	๗	ห้วยตะพาน	๓	๑	-	๔
๘	ห้วยตะพาน	๘	ห้วยตะพาน	๕	๓	-	๘
๙	ดอนว่าน	๙	ห้วยตะพาน	๕๑	๓๐	๓	๘๔
รวม				๔๐๒	๑๕๖	๘	๕๖๖

๔.

ลำดับ	บ้าน	หมู่ที่	ตำบล	ประเภท			รวม
				ผู้สูงอายุ	คนพิการ	ผู้ป่วยเอดส์	
๑๐	รัตนวารี	๑	รัตนวารี	-	-	-	-
๑๑	เสียว	๒	รัตนวารี	๒	-	-	๒
๑๒	เสียว	๓	รัตนวารี	๓	๑	-	๔
๑๓	โต้งโต้น	๔	รัตนวารี	๑๕๗	๓๙	๑	๑๙๗
๑๔	หนองเค็ง	๕	รัตนวารี	๙๒	๒๕	-	๑๑๗
๑๕	หนองแสง	๖	รัตนวารี	๗๒	๒๒	๒	๙๖
๑๖	รัตนวารี	๗	รัตนวารี	๑	๘๗	-	๘๘
รวม				๓๒๗	๘๗	๓	๔๑๗
สรุปรวมทั้งสองตำบล				๗๒๙	๒๔๓	๑๑	๙๘๓

สภาพทางสังคม

๔.๑. การศึกษา

การจัดการศึกษา เทศบาลตำบลรัตนวารีศรีเจริญ ได้ดำเนินการตามโครงการถ่ายโอนภารกิจ การจัดการศึกษา อนุบาล ๓ ขวบ ซึ่งปฏิบัติตามนโยบายการกระจายอำนาจให้แก่องค์กรปกครองส่วนท้องถิ่น ตามรัฐธรรมนูญแห่งราชอาณาจักรไทย พุทธศักราช ๒๕๔๐ มาตรา ๗๘ และ พระราชบัญญัติกำหนดแผนและขั้นตอนการกระจายอำนาจ ให้แก่องค์กรปกครองส่วนท้องถิ่น พุทธศักราช ๒๕๔๐ มาตรา ๓๐ กระทรวงศึกษาธิการ มีนโยบายถ่ายโอนการจัดการศึกษาอนุบาล ๓ ขวบ ให้แก่องค์กรปกครองส่วนท้องถิ่น ดำเนินการในปีการศึกษา ๒๕๔๔ โดยให้โรงเรียนในสังกัดสำนักงานคณะกรรมการประถมศึกษาแห่งชาติระดับเด็กอนุบาล ๓ ขวบ เข้าเรียน แต่ให้ความร่วมมือกับท้องถิ่นในการจัดการศึกษาอนุบาล ๓ ขวบ โดยสนับสนุนด้านอาคารสถานที่ ด้านวิชาการและครูอัตราจ้างหรือครูผู้สอน ให้ช่วยดำเนินการสอนต่อไป เทศบาลตำบลรัตนวารีศรีเจริญ ได้ดำเนินการจัดการเรียนการสอนเด็กก่อนวัยเรียน อนุบาล ๓ ขวบ จำนวน ๒ ศูนย์พัฒนาเด็กเล็ก ณ ศูนย์พัฒนาเด็กเล็กบ้านโสกสว่างท่าวังหิน ตำบลห้วยตะพาน และศูนย์พัฒนาเด็กเล็กเทศบาลตำบลรัตนวารีศรีเจริญ ตำบลรัตนวารี

ในพื้นที่ เทศบาลตำบลรัตนวาปีศรีเจริญ มีโรงเรียนในพื้นที่ระดับประถมศึกษา จำนวน ๔ โรงเรียน ได้แก่

๑. โรงเรียนบ้านคำเจริญ มีจำนวนบุคลากรทางการศึกษาครู/อาจารย์ จำนวน ๖ คน สอนตั้งแต่ระดับอนุบาล ๑ ถึงประถมศึกษาปีที่ ๖ มีนักเรียนทั้งหมด จำนวน ๔๓ คน
๒. โรงเรียนบ้านโสกท้าววังหิน มีจำนวนบุคลากรทางการศึกษาครู/อาจารย์ จำนวน ๗ คน สอนตั้งแต่ระดับอนุบาล ๑ ถึงประถมศึกษาปีที่ ๖ มีนักเรียนทั้งหมด จำนวน ๖๔ คน
๓. โรงเรียนประชารัฐวิทยา มีจำนวนบุคลากรทางการศึกษาครู/อาจารย์ จำนวน ๑๐ คน สอนตั้งแต่ระดับอนุบาล ๑ ถึงประถมศึกษาปีที่ ๖ มีนักเรียนทั้งหมด จำนวน ๑๓๐ คน
๕. โรงเรียนบ้านหนองแสง มีจำนวนบุคลากรทางการศึกษาครู/อาจารย์ จำนวน ๔ คน สอนตั้งแต่ระดับอนุบาล ๑ ถึงประถมศึกษาปีที่ ๖ มีนักเรียนทั้งหมด จำนวน ๒๘ คน

ศูนย์การเรียนรู้ชุมชนตำบลห้วยตะพาน ๑ แห่ง

- มีครู ศรช. จำนวน ๑ คน และนักเรียน จำนวน ๓๖๑ คน

ศูนย์พัฒนาเด็กเล็ก ๒ แห่ง

๑. ศูนย์พัฒนาเด็กเล็กบ้านโสกท้าววังหิน หมู่ที่ ๓, ๕ ตำบลห้วยตะพาน ประกอบด้วย
 - มีผู้ดูแลเด็ก (ครู) จำนวน ๑ คน
 - มีผู้ดูแลเด็ก จำนวน ๒ คน
 - เด็กนักเรียน จำนวน ๓๒ คน
๒. ศูนย์พัฒนาเด็กเล็กวัดอัมพวัน หมู่ที่ ๔, ๕ ตำบลรัตนวาปี ประกอบด้วย
 - มีครูผู้ดูแลเด็ก(ครู ชำนาญการ) จำนวน ๑ คน
 - มีผู้ดูแลเด็ก จำนวน ๑ คน
 - เด็กนักเรียน จำนวน ๒๒ คน

๔.๒. สาธารณสุข

- อัตราการมีและใช้ส้วมราดน้ำ ร้อยละ ๑๐๐
- โรงพยาบาลส่งเสริมสุขภาพตำบล ๑ แห่ง

๔.๓. อาชญากรรม -

๔.๔. ยาเสพติด -

๕. ระบบการบริการพื้นฐาน

๕.๑. การคมนาคมขนส่ง

- ถนนลาดยาง จำนวน ๒ สาย ได้แก่
 ๑. สายบ้านเสี้ยว – บ้านหนองเดิน ระยะทาง ๓,๘๐๐ เมตร
 ๒. สายบ้านหนองเดิน - บ้านดอนเมย ระยะทาง ๒,๒๐๐ เมตร
- ถนนคอนกรีตภายในหมู่บ้าน รวมระยะทางทั้งหมด ๒.๒๑ กิโลเมตร

๕.๒. การไฟฟ้า

- จำนวนครัวเรือนที่มีไฟฟ้าใช้ คิดเป็นร้อยละ ๑๐๐ ของจำนวนครัวเรือนในเขตเทศบาลตำบลรัตนวาปีศรีเจริญ สามารถแยกออกได้ดังนี้

ที่	ชื่อหมู่บ้าน / หมู่ที่		ข้อมูลการใช้ไฟฟ้า			คิดเป็นร้อยละ
			จำนวนครัวเรือน	มีไฟฟ้า	ไม่มีไฟฟ้า	
๑	บ้านหัวตะพาน	หมู่ที่ ๑	๑๐	๑๐	-	๑๐๐
๒	บ้านหนองซอน	หมู่ที่ ๒	๓๓	๓๓	-	๑๐๐
๓	บ้านท่าวังหิน	หมู่ที่ ๓	๑๒๘	๑๒๘	-	๑๐๐
๔	บ้านคำแหลม	หมู่ที่ ๔	๑๒๖	๑๒๖	-	๑๐๐
๕	บ้านโสกสว่าง	หมู่ที่ ๕	๑๗๐	๑๗๐	-	๑๐๐
๖	บ้านหัวตะพาน	หมู่ที่ ๖	๒	๒	-	๑๐๐
๗	บ้านหัวตะพาน	หมู่ที่ ๗	๒	๒	-	-
๘	บ้านหัวตะพาน	หมู่ที่ ๘	๒๔	๒๔	-	๑๐๐
๙	บ้านดอนว่าน	หมู่ที่ ๙	๖๙	๖๙	-	๑๐๐
๑๐	บ้านรัตนวาปี	หมู่ที่ ๑	-	-	-	-
๑๑	บ้านเสียว	หมู่ที่ ๒	๑	๑	-	๑๐๐
๑๒	บ้านเสียว	หมู่ที่ ๓	๑๐	๑๐	-	๑๐๐
๑๓	บ้านโต้งไต้	หมู่ที่ ๔	๒๑๙	๒๑๙	-	๑๐๐
๑๔	บ้านหนองเดิน	หมู่ที่ ๕	๑๓๖	๑๓๖	-	๑๐๐
๑๕	บ้านหนองแสง	หมู่ที่ ๖	๑๑๐	๑๑๐	-	๑๐๐
๑๖	บ้านรัตนวาปี	หมู่ที่ ๗	๒	๒	-	๑๐๐
รวม			๑๐๔๓	๑๐๔๓	-	๑๐๐

๕.๓. การประปา

- ประปาหมู่บ้านอยู่ในการดูแล จำนวน ๔ หมู่บ้าน

๑. ประปาบ้านดอนว่าน หมู่ ๙
๒. ประปาบ้านโสกสว่างบ้านท่าวังหิน
๓. ประปาบ้านหนองแสง
๔. ประปาบ้านโต้งไต้

๕.๔. โทรศัพท์

- -

๕.๕. ไปรษณีย์หรือการสื่อสารหรือการขนส่งและวัสดุครุภัณฑ์

๖. ระบบเศรษฐกิจ

๖.๑. การเกษตร

ประชากรส่วนใหญ่มีอาชีพหลัก คือ อาชีพทำการเกษตร ซึ่งเป็นอาชีพที่ทำรายได้ให้กับประชาชนในเขตตำบลห้วยตะพาน ส่วนอาชีพรับจ้าง ค้าขาย มีในปริมาณที่น้อยเมื่อเทียบกับอาชีพเกษตรกรรม และมีอาชีพที่เสริมรายได้ในช่วงเวลาว่าง เช่น ตัดเย็บเสื้อผ้า ทอผ้าซิด กลุ่มปุ๋ยชีวภาพ และมีกลุ่มอาชีพ การพัฒนาผลิตภัณฑ์ การพัฒนาเครือข่ายตลาด และกองทุนต่างๆ การปลูกพืชเศรษฐกิจ พืชต่างๆ และพืชพลังงานทดแทน มีทักษะในการผลิตผลทางเกษตรอินทรีย์

๖.๒. การประมง

เนื่องจากพื้นที่ทำการเกษตรของชุมชนเทศบาลตำบลรัตนวารศรีเจริญ มีลำเขาบายไหลผ่านเกือบทุกหมู่บ้านในเขตเลือกตั้งที่ ๑ เป็นแหล่งประมงที่ประชาชนในเขตนี้ได้ทำอาชีพทำประมงน้ำจืดแต่ก็เป็นช่วงที่น้ำหลากเท่านั้น

๖.๓. การปศุสัตว์

ประชากรในภาพรวมทั้ง ๒ เขต มีอาชีพเสริม คือการเลี้ยงโค กระบือ เป็นส่วนใหญ่เกือบทุกหมู่บ้าน

๖.๔. การบริการ

๖.๕. การท่องเที่ยว

สถานที่เก่าแก่อมีชื่อเสียง ที่น่าสนใจแต่ละหมู่บ้านของเทศบาลตำบลรัตนวารศรีเจริญ มีหลายที่แต่ที่ได้มีการปรับปรุงภูมิทัศน์เพื่อเป็นแหล่งท่องเที่ยวเชิงอนุรักษ์อย่างเป็นทางการ คือ หนองกุดหนังสือ บ้านดอนวาน หมู่ ๙ ตำบลห้วยตะพาน อำเภอห้วยตะพาน จังหวัดอำนาจเจริญ

๖.๖. อุตสาหกรรม

ส่วนใหญ่จะเป็นอุตสาหกรรมขนาดเล็ก ระดับครัวเรือน ระดับกลุ่มที่มีจำนวน ๕ คนขึ้นไป เช่น การตัดเย็บเสื้อผ้าส่งบริษัท กลุ่มตีเหล็กบ้านหนองเดิน ปราชญ์ชาวบ้าน นายหงส์ เชื้อทอง เป็นต้น

๖.๗. การพาณิชย์และกลุ่มอาชีพ

กลุ่มสตรีสหกรณ์ทอผ้าซิดบ้านหนองขอน ม. ๒	สมาชิก	๒๒	คน
กลุ่มทำนาปรังบ้านท่าวังหิน ม.๓	สมาชิก	๑๗	คน
กลุ่มแม่บ้านเกษตรกรทอผ้าซิดบ้านหนองขอน ม.๒	สมาชิก	๕๒	คน
กลุ่มตีเหล็กตำบลรัตนวารศรีบ้านโต้งไต้ ม.๔	สมาชิก	๓๗	คน
กลุ่มแม่บ้านเย็บผ้า บ้านโสกสว่าง ม.๕	สมาชิก	๓๒	คน
กลุ่มปุ๋ยจุลินทรีย์ชีวภาพบ้านท่าวังหิน ม.๓	สมาชิก	๑๒	คน
กลุ่มลำเขาบายเจริญ ๒๐๐๕ (ทำปุ๋ยชีวภาพ) บ้านดอนวาน ม.๙	สมาชิก	๓๐	คน
กลุ่มผลิตและจำหน่ายกลองยาวบ้านท่าวังหิน ม. ๓	สมาชิก	๓๐	คน

ธุรกิจในเขต เทศบาลตำบลรัตนวารศรีเจริญ

- โรงสี ๑๗ แห่ง
- ร้านค้าขนาดเล็ก ๑๖ แห่ง

๗. ศาสนา ประเพณี วัฒนธรรม

๘.๑. การนับถือศาสนา

ประชากรในเขตรับผิดชอบเทศบาลตำบลรัตนวารีศรีเจริญ นับถือ ศาสนาพุทธ ๑๐๐ %

๘.๒. ประเพณีและงานประจำปี

เทศบาลตำบลรัตนวารีศรีเจริญ มีขนบธรรมเนียม ประเพณี วัฒนธรรมและการเล่นพื้นเมืองที่สำคัญที่นิยมปฏิบัติสืบทอดกันมาแต่โบราณกาลจนถึงปัจจุบัน คือ

๑. ประเพณีการแข่งขันบั้งไฟ จัดขึ้นที่บ้านโสกสว่าง - ท่าวังหิน ซึ่งมีบั้งไฟจากหมู่บ้านต่างๆ ภายในตำบลเข้าร่วมแข่งขันเพื่อเป็นการเชื่อมสัมพันธ์ไมตรี

๒. วัฒนธรรมดั้งเดิมของชาวตำบลหัวตะพาน ฮีตสิบสอง คือการทำบุญในรอบปี มี ๑๒ เดือน ที่ยึดถือปฏิบัติสืบทอดกันมาจนถึงปัจจุบัน

- | | | |
|----------------|-------------------|--|
| - เดือนอ้าย | บุญเข้ากรรม | เป็นการทำบุญให้พระภิกษุที่ต้องอาบัติ |
| - เดือนยี่ | บุญคุณลาน | เป็นการทำบุญช่วยข้าวที่นวดเสร็จแล้ว |
| - เดือนสาม | บุญข้าวจี | คือการจี่ข้าว (ปิ้ง) ถวายพระสงฆ์ |
| - เดือนสี่ | บุญพระเวส | คืองานแห่พระเวส |
| - เดือนห้า | บุญสงกรานต์ | คืองานสงกรานต์ |
| - เดือนหก | บุญบั้งไฟ | เป็นประเพณีขอฝน |
| - เดือนเจ็ด | บุญชำระบาป | เป็นการล้างเสนียดจัญไรต่างๆ |
| - เดือนแปด | บุญเข้าพรรษา | คืองานแห่เทียนเข้าพรรษา |
| - เดือนเก้า | บุญข้าวประดับดิน | เป็นการทำบุญในวันแรกสิบสี่ค่ำเดือนเก้า |
| - เดือนสิบ | บุญข้าวสาก | เป็นการทำบุญถวายสลากภัต |
| - เดือนสิบเอ็ด | บุญออกพรรษา | คือ งานต้นดอกผึ้ง ไหลเรือไฟ แห่เรือ |
| - เดือนสิบสอง | บุญกฐิน บุญผ้าป่า | คืองานลอยกระทง |

๘.๓. ภูมิปัญญาท้องถิ่น ภาษาถิ่น

- ประชากรเทศบาลตำบลรัตนวารีศรีเจริญ มีความสามารถในการจักสานสิ่งของเครื่องใช้ในการประมง เช่น ข้อง, ครอบ, ครอบปลา, ตุ่มชนิดต่างๆ , ไซ เป็นต้น ภาษาประจำถิ่น ภาษาอีสาน ๑๐๐ %

๘.๔ สินค้าพื้นเมืองและของที่ระลึก ผ้าแพรลายขิดบ้านโสกสว่าง, แจ่วบองสมุนไพรบ้านดอนวาน, จอบ เสียม บ้านโคงไต้นหนองเค็ง

๘. ทรัพยากรธรรมชาติ

- ๘.๑ น้ำ - น้ำที่เป็นลำห้วย มีจำนวน ๓ แห่ง ได้แก่ ลำห้วยอีตู ลำห้วยเสียว ลำห้วยอีสา
- ประเภทหนองน้ำ, หนองท่าช้าง, หนองถ่ม, หนองลุ่ม, หนองบักพริก, เลิงบ่อควัน บ้านโสกสว่าง
 - คูทดบ่อโสก, คูทดคูลเอียน, คูทดหนองตากง บ้านท่าวังหิน
 - หนองคอกไก่, หนองประปา, กุดหนังสือวัดดอนวาน บ้านดอนวาน
 - หนองแสง, บ้านคำเจริญ
 - ลำห้วยอีตู, หนองคำมั่ง บ้านโคงไต้น

๘.๒ ป่าไม้ - ป่าหนองหลุบ เนื้อที่ ๑๔๔ ไร่

- ป่าดงปู่ตา จำนวน ๘ แห่ง ได้แก่ บ้านคำเจริญ บ้านหนองเค็ง บ้านโคงไต้น บ้านหนองแสง บ้านโสกสว่าง-ท่าวังหิน บ้านดอนวาน บ้านหัวตะพาน บ้านเสียว รวมเนื้อที่ประมาณ ๒๐๐ ไร่

๘.๓ ภูเขา ไม่มี

๘.๔ คุณภาพทางทรัพยากรธรรมชาติ

- สภาพพื้นที่ส่วนใหญ่เป็นพื้นที่ราบลุ่ม มีแหล่งน้ำธรรมชาติ และมีป่าไม้ เป็นดงป่านาตามส่วนใหญ่ ในเขตรับผิดชอบที่

๑. มีสภาพที่เหมาะสมแก่การทำเกษตรและการเลี้ยงสัตว์ ลักษณะของดินเป็นดินร่วนปนทราย ส่วนในเขตรับผิดชอบที่ ๒. มีลักษณะเป็นป่าไม้รวมขนาดหลายชนิด

๘.๕. เศรษฐกิจพอเพียงท้องถิ่น (ด้านการเกษตรและแหล่งน้ำ)

๗.๑ ข้อมูลพื้นฐานของหมู่บ้านหรือชุมชน

๗.๒. ข้อมูลด้านการเกษตร

๗.๓. ข้อมูลด้านแหล่งน้ำทางการเกษตร

- ลำห้วย มีจำนวน ๓ แห่ง ได้แก่ ลำห้วยอีตู ลำห้วยเสียว ลำห้วยอีสา,
- ลำเซบาย มีจำนวน ๑ แห่ง
- ฝาย มีจำนวน ๓ แห่ง
- บ่อน้ำตื้น มีจำนวน ๑๓ แห่ง
- บ่อโยก มีจำนวน ๕ แห่ง
- ทำนบดิน มีจำนวน ๑ แห่ง
- พนังกั้นน้ำ มีจำนวน ๑ แห่ง

๘.๖ ข้อมูลแหล่งน้ำกิน น้ำใช้ (หรือน้ำเพื่อการอุปโภคบริโภค)

- ลำเซบาย บ้านดอนว่าน
- บ้านโสกสว่าง
- บ้านท่าวังหิน
- บ้านหนองแสง
- หนองประปาวัดดอนว่าน
- หนองประปาบ้านโสกสว่างบ้านท่าวังหิน

๙. อื่นๆ

ส่วนที่ ๒

ยุทธศาสตร์ของเทศบาลตำบลรัตนวารีศรีเจริญ

๑. ความสัมพันธ์ระหว่างแผนพัฒนาระดับมหภาค

- ๑.๑ แผนยุทธศาสตร์ชาติ ๒๐ ปี
- ๑.๒ แผนพัฒนาเศรษฐกิจและสังคมแห่งชาติ ฉบับที่ ๑๒
- ๑.๓ แผนพัฒนาภาค/แผนพัฒนากลุ่มจังหวัด/แผนพัฒนาจังหวัด
- ๑.๔ ยุทธศาสตร์การพัฒนาระดับขององค์กรปกครองส่วนท้องถิ่นในเขตจังหวัด

๒. ยุทธศาสตร์องค์กรปกครองส่วนท้องถิ่น

๒.๑ วิสัยทัศน์

วิสัยทัศน์การพัฒนาเทศบาลตำบลรัตนวารีศรีเจริญ

“ น้ำไหล ไฟสว่าง ทางดี มีรายได้ ด้านภัยยาเสพติด พิชิตโรคร้าย ใส่ใจการศึกษาร่วมพัฒนาท้องถิ่น ”

๒.๒ ยุทธศาสตร์

มีทั้งหมด ๘ ยุทธศาสตร์

๑. ยุทธศาสตร์ที่ ๑ การพัฒนาด้านโครงสร้างพื้นฐาน

มุ่งเน้นที่จะพัฒนาโครงสร้างพื้นฐานอย่างมีระบบ เร่งรัดพัฒนาด้านสาธารณูปโภคสาธารณูปการ ทุกด้านให้มีคุณภาพ ได้มาตรฐาน สนองต่อการพัฒนาศักยภาพของชุมชน และสภาพแวดล้อมทางกายภาพของเมือง อันจะเป็นการเพิ่มความสะดวกสบายในการดำรงชีวิต และเป็นปัจจัยสำคัญในการส่งเสริมการประกอบธุรกิจ การค้าและการบริการของประชาชน

๒. ยุทธศาสตร์ที่ ๒ การพัฒนาด้านงานสังคมสงเคราะห์และพัฒนาคุณภาพชีวิต

มุ่งเน้นที่จะวางแนวทางในการส่งเสริมการป้องกัน รักษาและฟื้นฟูสุขภาพอนามัย และยกระดับคุณภาพชีวิตของประชาชนให้มีสุขภาพพลานามัยที่แข็งแรง มีสุขภาพกายใจดีถ้วนหน้า พัฒนาระบบสุขภาพีบาลชุมชน และการดูแลรักษาความสะอาดของบ้านเมือง ระบบบำบัดน้ำเสียชุมชน การกำจัดขยะมูลฝอยที่ถูกสุขลักษณะ พร้อมทั้งเน้นส่งเสริมกิจกรรมครอบครัว เสริมสร้างสวัสดิการที่ดีและกิจกรรมการสังคมสงเคราะห์ ส่งเสริมการพัฒนาสตรี เด็ก เยาวชน ผู้สูงอายุ ผู้พิการ และผู้ด้อยโอกาส ให้สามารถอยู่ในสังคมได้อย่างเป็นสุขและมีศักดิ์ศรี

๓. ยุทธศาสตร์ที่ ๓ การพัฒนาด้านเศรษฐกิจ_กลุ่มอาชีพ และการเกษตร

มุ่งเน้นที่จะส่งเสริมการพัฒนาเสริมสร้างเศรษฐกิจพื้นฐานครัวเรือนและชุมชน โดยยึดหลักเศรษฐกิจพอเพียง สร้างความมั่นคงด้านการประกอบอาชีพ และยกระดับรายได้ให้แก่ประชาชนในท้องถิ่นอย่างยั่งยืน เพิ่มศักยภาพให้แก่เกษตรกรในการปรับปรุงและพัฒนาสินค้าในภาคเกษตรให้ได้คุณภาพมาตรฐาน และสร้างแหล่งรองรับผลผลิตและผลิตภัณฑ์ในท้องถิ่นอย่างครบวงจร

๔. ยุทธศาสตร์ที่ ๔ การพัฒนาด้านทรัพยากรธรรมชาติและสิ่งแวดล้อม

มุ่งเน้นที่จะเสริมสร้างการมีส่วนร่วมของประชาชน ในการบำรุงรักษาทรัพยากรธรรมชาติและสิ่งแวดล้อม และร่วมบริหารจัดการทรัพยากรธรรมชาติและสิ่งแวดล้อมให้เกิดประโยชน์สูงสุดและเป็นไปอย่างยั่งยืน ส่งเสริมกิจกรรมที่เกี่ยวข้องกับการปรับปรุงสภาพแวดล้อม พัฒนาบ้านเมืองให้น่าอยู่ น่าอาศัย จัดมีแหล่งทรัพยากรธรรมชาติที่พอเพียงเหมาะสมต่อการนำมาใช้ประโยชน์ ภายใต้การรักษาความสมดุลของธรรมชาติและสิ่งแวดล้อม

๕. ยุทธศาสตร์ที่ ๕ การจัดระเบียบชุมชน และรักษาความสงบเรียบร้อย

มุ่งเน้นที่จะให้บริการประชาชน ด้านการรักษาความสงบเรียบร้อยในชุมชน และการประชาสัมพันธ์ให้ความรู้ด้านการป้องกันและบรรเทาสาธารณภัย โดยเน้นให้ประชาชนมีส่วนร่วมในการป้องกันและบรรเทาสาธารณภัย และการรักษาความสงบเรียบร้อยในชุมชน ประสานความร่วมมือทุกภาคส่วนในลักษณะเครือข่ายความร่วมมือในการปฏิบัติงานให้เกิดความผูกพันและเกิดความมั่นคงในชีวิตทรัพย์สินของประชาชน

๖. ยุทธศาสตร์ที่ ๖ การพัฒนาด้านการศึกษา ศาสนา วัฒนธรรมและนันทนาการ

มุ่งเน้นส่งเสริมการจัดการศึกษาทั้งในระบบ นอกระบบ และตามอัธยาศัย พัฒนาคุณภาพการจัดการศึกษาของเทศบาล เพื่อเป็นสถาบันเตรียมความพร้อมเด็กเข้าสู่วัยเรียนที่มีคุณภาพทั้งทางด้านร่างกายสติปัญญา อารมณ์ สังคม สนับสนุนการจัดการศึกษาของสถาบันการศึกษาในท้องถิ่นตามขอบเขตอำนาจหน้าที่ที่กฎหมายกำหนด ส่งเสริมให้ประชาชนมีการเรียนรู้ตลอดชีวิต ด้วยการจัดให้มีห้องสมุดชุมชนที่ทันสมัยสามารถให้บริการข้อมูล ความรู้และสารประโยชน์ได้อย่างครบครัน เสริมสร้างจิตสำนึกและความรับผิดชอบในการทำนุบำรุงพระศาสนา ส่งเสริมกิจกรรมทางศาสนา ส่งเสริมให้ประชาชนมีส่วนร่วมในการอนุรักษ์สืบสานศิลปวัฒนธรรม จารีตประเพณี อันเป็นเอกลักษณ์ของท้องถิ่น ส่งเสริมและพัฒนาความสามารถด้านกีฬา แก่เยาวชนและประชาชนอย่างทั่วถึง และพัฒนาสู่ความเป็นเลิศ จัดให้มีแหล่งนันทนาการสำหรับการจัดกิจกรรมเด็กเยาวชนและประชาชนอย่างหลากหลายเพียงพอ

๗. ยุทธศาสตร์ที่ ๗ ยุทธศาสตร์ด้านแหล่งน้ำแนวทางการพัฒนา

มุ่งเน้นที่จะพัฒนาเพื่อเพิ่มศักยภาพในการให้บริการสาธารณะ มีการปรับปรุงโครงสร้างทั้งอำนาจหน้าที่และอัตรากำลังและจัดระบบการบริหารงานให้มีประสิทธิภาพ รวดเร็ว ถูกต้องและเป็นธรรม พัฒนาบุคลากร อุปกรณ์ และสถานที่ปฏิบัติงานให้ทันสมัย รองรับการถ่ายโอนภารกิจจากภาครัฐ ส่งเสริมให้ประชาชนมีความรู้ และเข้าใจในกิจการของท้องถิ่น ให้ประชาชนเป็นศูนย์กลางในการพัฒนา มีส่วนร่วมในกิจการของท้องถิ่น ตลอดจนเสริมสร้างวัฒนธรรมองค์กร ปรับปรุงทัศนคติบุคลากรท้องถิ่นในการปฏิบัติหน้าที่ให้เกิดประสิทธิภาพสูงสุด มุ่งสู่เป้าหมายการเป็น “องค์กรแห่งธรรมาภิบาล บริการเพื่อประชาชน”

๘. ยุทธศาสตร์ที่ ๘ การบริหารจัดการที่ดี

มุ่งเน้นที่จะพัฒนาเพื่อเพิ่มศักยภาพในการให้บริการสาธารณะ มีการปรับปรุงโครงสร้างทั้งอำนาจหน้าที่และอัตรากำลังและจัดระบบการบริหารงานให้มีประสิทธิภาพ รวดเร็ว ถูกต้องและเป็นธรรม พัฒนาบุคลากร อุปกรณ์ และสถานที่ปฏิบัติงานให้ทันสมัย รองรับการถ่ายโอนภารกิจจากภาครัฐ ส่งเสริมให้ประชาชนมีความรู้ และเข้าใจในกิจการของท้องถิ่น ให้ประชาชนเป็นศูนย์กลางในการพัฒนา มีส่วนร่วมในกิจการของท้องถิ่น ตลอดจนเสริมสร้างวัฒนธรรมองค์กร ปรับปรุงทัศนคติบุคลากรท้องถิ่นในการปฏิบัติหน้าที่ให้เกิดประสิทธิภาพสูงสุด มุ่งสู่เป้าหมายการเป็น “องค์กรแห่งธรรมาภิบาล บริการเพื่อประชาชน”

๒.๓ เป้าประสงค์

๒.๔ ตัวชี้วัด

จำนวนการก่อสร้างและปรับปรุงถนนทางระบายน้ำ
จำนวนปริมาณการขยายเขตประปาให้ครบทุกครัวเรือน
จำนวนปริมาณการขยายเขตไฟฟ้าและไฟฟ้าสาธารณะให้ครบทุกครัวเรือนและการได้รับบริการ
สาธารณะ เช่น การบริการอินเทอร์เน็ต
จำนวนกิจกรรมที่ส่งเสริมและสนับสนุนผู้สูงอายุ ผู้พิการ ผู้ป่วยเอดส์ และผู้ด้อยโอกาส เข้าร่วม
จำนวนประชาชนที่ได้รับสวัสดิการในด้านต่างๆ มีความเป็นอยู่ที่ดีขึ้น
จำนวนของการอนุรักษ์ทรัพยากรน้ำและสิ่งแวดล้อมให้เกิดประโยชน์สูงสุด
จำนวนครัวเรือนที่มีการจัดระเบียบชุมชนมีการรักษาความสะอาดที่สาธารณะ การกำจัดขยะและ
มลพิษเพิ่มขึ้น
จำนวนประชาชนที่สนใจการท่องเที่ยวเชิงอนุรักษ์มากขึ้น
จำนวนประชาชนผู้มีสุขภาพร่างกายและสุขภาพจิตดี และบุคลากรมีศักยภาพ
จำนวนประชาชนที่มีคุณภาพชีวิตที่ดี
จำนวนประชาชนที่ได้รับการศึกษาและศึกษาเพิ่มขึ้น
จำนวนประชาชนที่ร่วมในกิจกรรมวันสำคัญและกิจกรรมทางศาสนาอย่างต่อเนื่อง
จำนวนชุมชนที่มีความสงบสุขพึงปรารถนาร่วมกัน
จำนวนก่อสร้างซ่อมแซมปรับปรุงบำรุงรักษาแหล่งน้ำเพื่อการอุปโภคบริโภคและเพื่อการเกษตร
การสำรวจความพึงพอใจต่อการให้บริการ
จำนวนผู้มีส่วนร่วมในการพัฒนาทางการเมืองและสังคม
จำนวนบุคลากรและอุปกรณ์มีศักยภาพในการบริการประชาชนเพิ่มขึ้น
ส่งเสริมการจัดการบริการประชาชนสู่มาตรฐานสากล
ความพึงพอใจของประชาชนผู้ใช้บริการ

๒.๕ คำเป้าหมาย

เพื่อก่อสร้างและซ่อมบำรุงโครงสร้างพื้นฐาน ในเขตเทศบาลตำบลให้มีความสะดวกและมาตรฐาน เพื่อ
สนับสนุนยุทธศาสตร์ด้านอื่น ๆ ให้ประสบความสำเร็จ โดยเฉพาะอย่างยิ่ง ด้านคมนาคมขนส่ง ด้านความสงบเรียบร้อย และ
ความสงบสุขของประชาชนและด้านเศรษฐกิจ

เพื่อสนับสนุนเสริมสร้างความเข้มแข็งของชุมชนทางเศรษฐกิจระดับบุคคล ครอบครัวและชุมชนท้องถิ่น โดย
เฉพาะผลิตผลทางการเกษตรอินทรีย์และการแปรรูปสินค้าทางการเกษตร ให้มีความสามารถและทักษะในการพัฒนาฝีมือใน
การผลิตเพิ่มมูลค่าของสินค้าและสามารถขยายการตลาดไปสู่ตลาดกลาง ซึ่งเป็นไปตามยุทธศาสตร์การพัฒนาเกษตรอินทรีย์
และการแปรรูปสินค้าเกษตร และยุทธศาสตร์สร้างความสามารถในการแข่งขันทางเศรษฐกิจและแก้ไขปัญหาความยากจน
ของจังหวัดอำนาจเจริญ

เพื่อพัฒนาระบบการจัดการสิ่งแวดล้อมอันพึงปรารถนาร่วมกันไม่ให้มีปัญหาภายในชุมชนซึ่งเป็นไปตาม
แนวทางยุทธศาสตร์พัฒนาจังหวัด

เพื่อเสริมสร้างสุขภาพของคนภายในชุมชนทางด้านสาธารณสุข ด้านสุขภาพอนามัยและการสนับสนุนงาน
สาธารณสุขมูลฐาน

เพื่อเพิ่มช่องทางในการรับรู้ข้อมูลข่าวสารและเสริมสร้างทักษะของคนภายในชุมชนทางด้านจิตใจให้
สามารถพึ่งพาตนเองได้

เพื่อพัฒนาแหล่งน้ำให้เกิดความเพียงพอต่อความต้องการของคนในชุมชนซึ่งเป็นไปตามแนวทางยุทธศาสตร์
พัฒนาจังหวัด

เพื่อสนับสนุนประชาชนทุกภาคส่วนให้มีส่วนร่วมในการพัฒนาและตรวจสอบการทำงานของภาครัฐและให้บรรจุนโยบายการดำเนินงานของจังหวัดอำนาจเจริญมาตามยุทธศาสตร์การบริหารราชการให้เป็นไปตามหลักการบริหารจัดการบ้านเมืองที่ดี

๒.๖ กลยุทธ์

๒.๗ จุดยืนทางยุทธศาสตร์

๒.๘ ความเชื่อมโยงของยุทธศาสตร์ในภาพรวม

๓. การวิเคราะห์เพื่อการพัฒนาท้องถิ่น

๓.๑ การวิเคราะห์กรอบการจัดทำยุทธศาสตร์ขององค์กรปกครองส่วนท้องถิ่น

๓.๒ การประเมินสถานการณ์สภาพแวดล้อมภายนอกที่เกี่ยวข้อง

ปัจจัยและสถานการณ์การเปลี่ยนแปลงที่มีผลต่อการพัฒนา

๑. ประเด็นปัญหาการพัฒนาด้านการศึกษา

๑.๑) เทศบาลยังขาดโครงสร้างการบริหารงาน บุคลากร ตลอดจนเครื่องมือ อุปกรณ์ และสถานที่ ทำให้การจัดกิจกรรมการส่งเสริมการศึกษายังไม่ครอบคลุมในทุกเป้าประสงค์ที่วางไว้

๑.๒) เด็กที่รับเข้าศูนย์พัฒนาเด็กเล็กบางส่วนยังเป็นเด็กอ่อนปะปนกับเด็กที่เป็นกลุ่มเป้าหมาย (๓-๕ ขวบ) เป็นอุปสรรคต่อการจัดการเรียนการสอน เพราะเด็กอ่อนต้องได้รับการอนุบาลอย่างใกล้ชิด ทำให้การส่งเสริมพัฒนาการของเด็กกลุ่มเป้าหมายขาดประสิทธิภาพ และประสิทธิผล

๑.๓) ศูนย์พัฒนาเด็กเล็กบางแห่ง มีผลการประเมินต่ำกว่าเกณฑ์มาตรฐาน ทั้งด้านบุคลากร จำนวนเด็กกลุ่มเป้าหมาย คุณภาพของเด็ก การจัดการเรียนการสอน สถานที่และสภาพแวดล้อม เนื่องจากจำนวนศูนย์พัฒนาเด็กเล็กมีจำนวนมาก ในขณะที่เทศบาลยังขาดโครงสร้างด้านการบริหารการศึกษา

๑.๔) ด้วยข้อจำกัดทางด้านระเบียบ - กฎหมาย และความไม่ชัดเจนของกฎหมายที่เกี่ยวข้องกับการถ่ายโอนภารกิจด้านการศึกษา ทำให้เทศบาลไม่สามารถเข้าไปมีส่วนร่วมในการจัดการศึกษา และส่งเสริมการจัดการศึกษาของสถานศึกษาอื่นในพื้นที่ได้อย่างเต็มที่

๑.๕) การพัฒนาศูนย์เด็กเล็กของเทศบาลหลังภารกิจถ่ายโอน ต้องอาศัยระยะเวลาพอสมควรในการดำเนินการพัฒนาให้ครบทุกด้านด้วยข้อจำกัดทางงบประมาณ รวมทั้งจำนวนของบุคลากรทางการศึกษาของเทศบาล ตลอดจนภารกิจหน้าที่ที่เพิ่มมากขึ้นตามกฎหมาย

๒. ประเด็นปัญหาด้านการพัฒนาคุณภาพชีวิต

๒.๑ ปัญหาด้านสุขภาพอนามัย

๒.๑.๑) เทศบาลยังขาดโครงสร้างการบริหาร บุคลากร ตลอดจนเครื่องมือ อุปกรณ์ในการบริหารจัดการด้านสุขภาพอนามัยของประชาชน

๒.๑.๒) ประชาชนบางกลุ่ม ที่เจ็บป่วยด้วยโรคเรื้อรังบางประเภทยังไม่ได้รับการช่วยเหลืออย่างครอบคลุมจากรัฐ และเนื่องจากข้อจำกัดทางด้านข้อระเบียบ กฎหมาย ทำให้เทศบาลไม่สามารถเข้าไปดำเนินการช่วยเหลือได้อย่างเต็มที่

๒.๑.๓) เนื่องจากสภาพแวดล้อมของจังหวัดอำนาจเจริญ ทำให้การเฝ้าระวังและควบคุมโรคติดต่อบางชนิด อาทิ โรคซาร์ส โรคไข้เลือดออก โรคไข้หวัดนก และโรคเอดส์ ฯลฯ ซึ่งจำเป็นต้องปฏิบัติอย่างเข้มงวดและค่อนข้างทำได้ยาก

๒.๑.๔) ข้อจำกัดทางด้านกฎหมาย ทำให้ไม่เอื้ออำนวยต่อการร่วมมือเพื่อแก้ไขปัญหาด้านสุขภาพอนามัย เช่น กรณีสถานบริการสาธารณสุขบางแห่งมี วัสดุ อุปกรณ์ ไม่เพียงพอ หรือ กรณีหน่วยกู้ชีพฉุกเฉินที่ยังขาดประสิทธิภาพ เป็นต้น

๒.๒ ปัญหาด้านการกีฬาและนันทนาการ

๒.๒.๑) เทศบาลยังขาดบุคลากรด้านกีฬาและนันทนาการ ทำให้การบริหารจัดการยังไม่ครอบคลุมในทุกภารกิจและขาดความต่อเนื่อง เทศบาลควรดำเนินการสรรหาบุคลากร และประสานความร่วมมือกับหน่วยงานอื่นเพื่อดำเนินกิจกรรมในการส่งเสริมและพัฒนาการกีฬาและนันทนาการให้บรรลุเป้าประสงค์ที่วางไว้

๒.๒.๒) ประชาชนบางส่วนยังไม่ให้ความสำคัญกับการใช้เวลาว่างให้เกิดประโยชน์ด้วยการออกกำลังกาย เล่นกีฬา และเล่นดนตรี ซึ่งเทศบาล ต้องดำเนินการรณรงค์ ส่งเสริม ประชาสัมพันธ์ และจัดกิจกรรมเพื่อสนับสนุน และส่งเสริมกิจกรรมด้านการกีฬาและนันทนาการ และมีการติดตามประเมินผลอย่างต่อเนื่อง

๒.๒.๓) ขาดแหล่งจัดกิจกรรมการกีฬา และนันทนาการ อุปกรณ์ที่เพียงพอ และเหมาะสม

๒.๒.๔) ขาดการมีส่วนร่วมของชุมชนในการบริหารจัดการด้านส่งเสริมกิจกรรมด้านการกีฬาและนันทนาการ

๒.๓ ปัญหาครอบครัวสังคม

๒.๓.๑) การขาดบุคลากรในการดำเนินงานด้านสวัสดิการสังคมของเทศบาล ทำให้การปฏิบัติงานด้านสวัสดิการสังคม ยังไม่ครอบคลุม และมีความล่าช้าในบางภารกิจ เช่น การจ่ายเบี้ยยังชีพผู้สูงอายุ คนพิการ และผู้ป่วยเอดส์ ยังไม่สามารถดำเนินการได้ตามระยะเวลาที่ระเบียบกำหนด

๒.๓.๒) ปัญหาครอบครัว อันเนื่องจากการเปลี่ยนแปลงทางเศรษฐกิจและสังคม ทำให้สมาชิกในครอบครัวมีความเห็นต่าง มีเวลาให้กันน้อยลง ปัญหาช่องว่างวัย การใช้ความรุนแรงต่อเด็ก ปัญหาการว่างงาน สมาชิกในครัวเรือนติดการพนัน สุราและยาเสพติดหรือเจ็บป่วยเรื้อรัง นำไปสู่การหย่าร้าง การกระทำอัตวินิบาตกรรมการฆาตกรรม ฯลฯ

๒.๓.๓) ปัญหาเด็ก เยาวชนมีพฤติกรรมไม่พึงประสงค์ เช่น ติดยาเสพติด การลักทรัพย์ ใช้ความรุนแรง ติดเกมส์ การพนัน มีเพศสัมพันธ์ก่อนวัยอันควร การตั้งครุฑไม่พึงประสงค์ ซึ่งมีสาเหตุส่วนใหญ่มาจากปัญหาครอบครัว และสภาพแวดล้อม จำเป็นที่จะต้องมีพื้นที่ และกิจกรรมสร้างสรรค์ ที่เหมาะสมต่อเนื่อง

๒.๓.๔) กลุ่มผู้ด้อยโอกาสทางสังคม เช่น กลุ่มผู้สูงอายุ ผู้พิการที่ถูกทอดทิ้ง กลุ่มผู้ป่วยโรคเอดส์ ผู้เจ็บป่วยเรื้อรัง ผู้กลุ่มผู้ยากไร้ด้านที่อยู่อาศัย เด็กนักเรียนที่มีฐานะยากจน ฯลฯ มีสาเหตุมาจากปัญหาด้านเศรษฐกิจ สุขภาพอนามัย เกี่ยวข้องกัน ซึ่งเทศบาลต้องดำเนินการวางแผนแก้ไขปัญหา และดำเนินการอย่างเป็นระบบ

๒.๓.๕) อุปสรรคทางด้านระเบียบ - กฎหมายของท้องถิ่น และภารกิจถ่ายโอน ยังไม่เปิดโอกาสให้เทศบาลเข้าไปดำเนินการช่วยเหลือผู้ด้อยโอกาสทางสังคม ได้อย่างเต็มที่

๒.๓.๖) ผลกระทบจากการขยายตัวทางเศรษฐกิจของเมือง ที่อาจกลายสภาพจากสังคมชนบทไปสู่สังคมกึ่งชนบทกึ่งสังคมเมือง และสังคมเมืองในที่สุด ซึ่งอาจเป็นปัจจัยหนึ่งที่ทำให้วิถีชีวิตความเป็นอยู่ของคนในชุมชนขาดความเอื้ออาทร ซึ่งเป็นรากฐานแห่งการพัฒนาและแก้ไขปัญหาด้านสังคมที่ยั่งยืน

๒.๔ ปัญหาด้านศิลปวัฒนธรรม ประเพณีและภูมิปัญญาท้องถิ่น

๒.๔.๑) เทศบาลยังขาดโครงสร้างการบริหารงานและบุคลากรในการปฏิบัติภารกิจหน้าที่ให้บรรลุวัตถุประสงค์และเป้าหมายที่วางไว้

๒.๔.๒) ขาดการส่งเสริมหน่วยงาน องค์กรภาคประชาชนในพื้นที่ที่ทำหน้าที่สืบสานประเพณี วัฒนธรรมและภูมิปัญญาท้องถิ่น

๒.๔.๓) ขาดการประชาสัมพันธ์และส่งเสริมการมีส่วนร่วมของเยาวชน ให้ตระหนักและเห็นความสำคัญ ตลอดจนร่วมอนุรักษ์ และสืบสานศิลปวัฒนธรรม ประเพณีและภูมิปัญญาท้องถิ่น

๒.๔.๔) โครงการและกิจกรรมที่เป็นการส่งเสริมและอนุรักษ์ศิลปวัฒนธรรม ประเพณี และภูมิปัญญาท้องถิ่นของเทศบาลในปัจจุบันยังไม่ครอบคลุม

๒.๕ ปัญหาด้านความมั่นคงและปลอดภัยในชีวิตและทรัพย์สิน

๒.๕.๑) ด้วยภูมิประเทศของเมืองชายแดน เป็นปัจจัยต่อการลักลอบนำสิ่งผิดกฎหมายยาเสพติด อาชญากร การค้ามนุษย์ และแรงงานต่างด้าวผิดกฎหมาย ที่ยากต่อการควบคุม

๒.๕.๒) ข้อจำกัดทางด้านระเบียบ – กฎหมาย และข้อจำกัดในภารกิจหน้าที่บางประการทำให้ไม่สามารถดูแลพื้นที่ได้อย่างทั่วถึง ตลอดจนยังไม่สามารถให้การสนับสนุนหน่วยงานด้านความมั่นคงปลอดภัยได้อย่างเต็มที่เท่าที่ควร

๒.๕.๓) ผู้นำชุมชนและประชาชนยังไม่ได้ตระหนักถึงความสำคัญ ของการมีส่วนร่วมในการเฝ้าระวัง ภัย การป้องกัน และแก้ไขปัญหาในเบื้องต้นเพื่อรักษาความสงบเรียบร้อยภายในชุมชนของตนเอง

๒.๖ ปัญหาด้านการป้องกันและบรรเทาสาธารณภัย

๒.๖.๑) เทศบาลยังขาดโครงสร้างการบริหาร บุคลากร และการพัฒนาศักยภาพในการป้องกันและบรรเทาสาธารณภัยของเทศบาล ด้านเจ้าหน้าที่ผู้ปฏิบัติงาน ด้านวัสดุอุปกรณ์เครื่องมือต่างๆ ตลอดจนสถานที่ในการปฏิบัติงาน ซึ่งต้องอาศัยระยะเวลาในการพัฒนา เนื่องจากข้อจำกัดทางด้านงบประมาณของเทศบาลในภารกิจที่มีมากขึ้น

๒.๖.๒) ข้อจำกัดทางด้านระเบียบ กฎหมายของท้องถิ่น เป็นอุปสรรคต่อการให้การสนับสนุน หน่วยงานที่ปฏิบัติหน้าที่ด้านการป้องกันและบรรเทาสาธารณภัย รวมถึงการให้การสนับสนุนเครือข่ายอาสาสมัครของเทศบาล

๒.๖.๓) กิจกรรมด้านมวลชนอาสา ไม่สามารถดำเนินการได้อย่างต่อเนื่อง สาเหตุมาจากประชาชนที่เข้าร่วมกิจกรรมมองว่าเสียเวลา ไม่มีความคุ้มค่า และมีเรียกร้องค่าตอบแทน ซึ่งขัดกับวัตถุประสงค์ในการจัดตั้งและระเบียบ กฎหมายของเทศบาล

๒.๖.๔) ประชาชนบางส่วนยังไม่มี ความเข้าใจในการปฏิบัติงานด้านการป้องกันและบรรเทาสาธารณ ภัยที่บางครั้งอาจเป็นอุปสรรคต่อการปฏิบัติหน้าที่ เช่น การกีดขวางการดับเพลิงของประชาชน การไม่รู้จักป้องกันในเบื้องต้น รวมถึงวิธีการแจ้งเหตุเมื่อเกิดเหตุการณ์จริง

๓. ปัญหาด้านการสร้างความเข้มแข็งของชุมชน

๓.๑) เทศบาลยังขาดบุคลากรในการปฏิบัติงานด้านการสร้างความเข้มแข็งของชุมชนรองรับกับภารกิจ หน้าที่ที่เพิ่มมากขึ้น ทำให้การดำเนินงานด้านการพัฒนาชุมชนยังไม่ครอบคลุมในทุกภารกิจ

๓.๒) ผู้นำชุมชนยังขาดความรู้ความเข้าใจในบทบาทและหน้าที่ ความรู้ความสามารถในการบริหาร จัดการภายในชุมชน ความสามารถในการประสานงานในส่วนที่เกี่ยวข้อง ตลอดจนตระหนักถึงบทบาทและหน้าที่ การเสียสละ อุทิศตนเพื่อส่วนรวม

๓.๓) บริบทด้านเศรษฐกิจและสังคมที่เปลี่ยนแปลง ส่งผลต่อรายได้และรูปแบบการประกอบอาชีพของ ประชาชน เช่น การเกษตรกรจ้างแรงงานในการทำนาเพื่อให้เสร็จเร็ว แต่ต้องว่างงานหลังฤดูทำนา ทำให้รายได้จากผลผลิตทาง การเกษตรไม่คุ้มทุน

๓.๔) ผลผลิตสินค้าทางการเกษตรต่ำ เนื่องจากสภาพดินเสียเนื่องจากการใช้สารเคมี ฝนไม่ตกต้องตาม ฤดูกาล ขาดแหล่งน้ำที่เพียงพอ ประชาชนขาดความรู้ความเข้าใจในการใช้สารเคมี และการปรับปรุงสภาพดิน

๓.๕) ราคาผลผลิตสินค้าทางการเกษตรยังตกต่ำ เมื่อเทียบกับต้นทุนการผลิตที่สูงขึ้น เช่นราคาน้ำมัน ปุ๋ย และสารเคมีอื่นๆ ประกอบกับค่าครองชีพบุคคลที่สูงขึ้น

๓.๖) ผลผลิตสินค้าทางการเกษตรต่ำ เนื่องจากสภาพดินฟ้าอากาศที่เปลี่ยนแปลง ในขณะที่ต้นทุนใน การผลิตที่เพิ่มมากขึ้น เช่น ราคาน้ำมัน สารเคมี สูงขึ้น

๓.๗) ขาดพื้นที่สำหรับจัดการค้า ทำให้ไม่สามารถส่งเสริมการค้าขายในเขตเทศบาลได้

๓.๘) กลุ่มอาชีพที่ไม่ยั่งยืน เนื่องจาก ขาดความรู้ในการบริหารจัดการเงินทุนหมุนเวียนภายในกลุ่มอาชีพ ผลกระทบต่อการส่งเสริมด้านการตลาดโดยเฉพาะอย่างยิ่งการสำรวจและหาตลาดสินค้า ทำให้ขาดตลาดรองรับผลตอบแทนไม่คุ้มค่า ความไม่สอดคล้องกับระบบเศรษฐกิจแบบทุนนิยมเสรี ที่ตัวประชาชนเองถูกชักนำเข้าสู่กลไกบริโคนิยมที่เน้นการบริโภคและแสวงหาวัตถุอย่างไม่มีจำกัด ความเป็นปัจเจกบุคคลทำให้เป็นอุปสรรคต่อการสร้างกลุ่มอาชีพ จนอาจต้องมีการปรับเปลี่ยนกระบวนทัศน์ด้านการพัฒนารายได้ของประชาชน

๔. ประเด็นปัญหาด้านสิ่งแวดล้อมและการจัดการทรัพยากรธรรมชาติ

๔.๑) เทศบาลยังขาดบุคลากรที่รับผิดชอบ ในด้านการจัดการสิ่งแวดล้อม รวมถึงปัญหาการขาดแคลนเครื่องมือ อุปกรณ์ สถานที่และการวางระบบการจัดการด้านสิ่งแวดล้อมที่ต้องใช้เงินงบประมาณที่ค่อนข้างมาก และต้องมาจากการประสานความร่วมมือของหลายหน่วยงาน

๔.๒) ผลกระทบที่มากจากการขยายตัวของชุมชน ก่อให้เกิดปัญหาจำนวนขยะ สิ่งปฏิกูล และมลพิษต่างๆ ที่ทวีความรุนแรงมากขึ้น ที่ยากต่อการควบคุม และต้องหามาตรการไว้รองรับ

๔.๓) ประชาชนในชุมชน ยังขาดความรู้ ขาดจิตสำนึก ทำให้ขาดการมีส่วนร่วมในการอนุรักษ์ทรัพยากรธรรมชาติและสิ่งแวดล้อม

๔.๔) ในเขตเทศบาลยังขาดสวนสาธารณะให้บริการประชาชน และสภาพภูมิทัศน์โดยรวมทรุดโทรมขาดปรับปรุง

๕. ประเด็นปัญหาด้านการพัฒนาศักยภาพองค์กร

๕.๑ ปัญหาด้านบุคลากร

๕.๑.๑) อัตรากำลังการบริหารงานของเทศบาลยังไม่เพียงพอ ซึ่งเกิดจากไม่ได้กำหนดโครงสร้างการบริหารงาน และกรอบอัตรากำลังไว้ หรือในบางตำแหน่งได้กำหนดไว้ แต่ยังไม่สามารถสรรหาบุคคลมาบรรจุแต่งตั้งได้ เนื่องจากไม่มีบัญชีผู้สอบแข่งขันได้ของจังหวัด และเทศบาลเองยังไม่มีศักยภาพเพียงพอที่จะดำเนินการเปิดสอบแข่งขันเอง

๕.๑.๒) จากการที่ขาดอัตรากำลังในบางตำแหน่ง ทำให้ต้องมอบหมายงานให้บุคคลที่ไม่มีความรู้ความสามารถเฉพาะด้าน ทำให้งานไม่มีประสิทธิภาพ ประสิทธิผลเท่าที่ควร

๕.๑.๓) บุคลากรที่ผ่านการฝึกอบรมในบางส่วน ยังไม่สามารถถ่ายทอดความรู้ประสบการณ์ที่ได้รับเพื่อประยุกต์ใช้กับการปฏิบัติหน้าที่และพัฒนาองค์กรได้ดีเท่าที่ควร

๕.๑.๔) เทศบาลยังขาดการติดตามและประเมินผลด้านการพัฒนาศักยภาพบุคลากรอย่างจริงจัง ทำให้มีบุคลากรบางส่วนยังขาดความรู้ความสามารถในงานที่รับผิดชอบ

๕.๑.๕) บุคลากรยังขาดความรู้ความเข้าใจบริหารงานองค์กรยุคใหม่ ที่เน้นการบริหารจัดการตามหลักธรรมาภิบาล และการบริการที่เน้นความพึงพอใจของประชาชน

๕.๑.๖) วัฒนธรรมองค์กร ส่งผลต่อค่านิยม จริยธรรมและพฤติกรรมที่ไม่เอื้อต่อการพัฒนาองค์กรไปสู่การบรรลุเป้าหมายสูงสุดขององค์กร

๕.๑.๗) บุคลากรฝ่ายการเมืองบางส่วนยังขาดความรู้ ความเข้าใจ ในบทบาทหน้าที่ ตลอดจนกฎหมาย ระเบียบ ข้อบังคับและแนวทางปฏิบัติของเทศบาล ทำให้เป็นอุปสรรคต่อการปฏิบัติหน้าที่

๕.๒ ปัญหาด้านเครื่องมือ วัสดุ อุปกรณ์และสถานที่ในการปฏิบัติงาน

๕.๒.๑) บางส่วนการบริหารงานยังขาดวัสดุอุปกรณ์ และเครื่องมือเครื่องใช้ในการปฏิบัติหน้าที่ อันเนื่องมาจากภารกิจหน้าที่ที่มีเพิ่มมากขึ้น

๕.๒.๒) การจัดสถานที่ยังไม่เหมาะสม ขาดการออกแบบและวางแผนผัง รองรับภารกิจก่อสร้างขยาย อาคารสถานที่ตามโครงสร้างภารกิจที่จะเกิดขึ้นในอนาคต

๕.๒.๓) การใช้เครื่องมือ วัสดุ อุปกรณ์ และทรัพยากร โดยรวมเป็นไปอย่างค่อนข้างสิ้นเปลือง และยังไม่ก่อให้เกิดประโยชน์สูงสุด เนื่องจากแผนการจัดการทรัพยากรในสำนักงาน

๕.๒.๔) บุคลากรยังขาดความรู้ความเข้าใจและทักษะเบื้องต้นในการดูแลและบำรุงรักษา ทรัพย์สินของทางราชการ อันจะเป็นการช่วยลดค่าใช้จ่ายในการซ่อมบำรุงได้

๕.๒.๕) การควบคุมการใช้รถยนต์ส่วนบุคคล ยังไม่ได้รับความร่วมมือจากหลายฝ่ายเท่าที่ควร

๕.๓ ปัญหาด้านการปฏิบัติหน้าที่ และประสานงานภายในองค์กร

๕.๓.๑) เทศบาลยังขาดการติดตามและประเมินผลการปฏิบัติงาน ทำให้งานบางภารกิจไม่สามารถ บรรลุสู่เป้าหมายที่พึงประสงค์ได้

๕.๓.๒) การมอบหมายภารกิจความรับผิดชอบในหน้าที่ยังไม่เหมาะสมและขาดความชัดเจน

๕.๓.๓) ขาดระบบการประสานงานที่ดี ระหว่างผู้บริหารงาน และส่วนการบริหารงาน ทำให้งาน ล่าช้า ไม่คล่องตัว ไม่สามารถบรรลุเป้าหมายได้ดีเท่าที่ควร

๕.๓.๔) ขาดระบบการบริหารความขัดแย้งภายในองค์กร ซึ่งส่งผลกระทบต่อระบบความสัมพันธ์ของบุคคล และบรรยากาศการทำงาน ทำให้การประสานงานขาดความคล่องตัว เป็นอุปสรรคต่อการพัฒนาองค์กร

๕.๓.๕) ขาดการนำนวัตกรรมและเทคนิคทางการบริหารจัดการสมัยใหม่ มาประยุกต์ใช้ในองค์กร ทำให้การบริหารจัดการขาดประสิทธิภาพ และประสิทธิผล

๕.๔ ปัญหาด้านการปฏิบัติหน้าที่และประสานงานภายนอกองค์กร

๕.๔.๑) ยังขาดระบบการประสานงานที่ดี จึงทำให้การมีส่วนร่วมดำเนินการและการสนับสนุนจาก หน่วยงานอื่นในด้านต่างๆ มีน้อย

๕.๔.๒) ข้อจำกัดทางระเบียบ กฎหมาย เป็นอุปสรรคต่อการให้การสนับสนุนหรือประสานความ ร่วมมือกับหน่วยงานอื่น

๕.๕ ปัญหาด้านการให้บริการประชาชน

๕.๕.๑) ไม่สามารถให้บริการประชาชนได้ในช่วงพักกลางวัน และความล่าช้าในการเข้าทำงาน ในช่วงบ่ายของพนักงาน ทำให้ขาดประสิทธิภาพในการให้บริการ ประชาชนไม่พึงพอใจในการบริการ

๕.๕.๒) ขาดระบบการให้บริการข้อมูลข่าวสารที่ดี ขาดข้อมูลที่ครบถ้วน

๕.๕.๓) การจัดเตรียมสถานที่สำหรับผู้มารับการบริการยังไม่เหมาะสม ไม่สะดวกสบาย

๕.๕.๔) การให้บริการประชาชนบางส่วนยังล่าช้า และมีกระบวนการหลายขั้นตอนที่เกินความ

จำเป็น

๕.๕.๕) ขาดการติดตามประเมินผลความพึงพอใจของประชาชน และผู้มาติดต่อรับบริการ

๕.๕.๖) ขาดการประชาสัมพันธ์ให้ประชาชนเข้าใจถึงบทบาทและหน้าที่ของเทศบาล ทำให้ บางส่วนยังไม่ให้ความร่วมมือดีเท่าที่ควร เช่น ประชาชนผู้หลีกเลี่ยงภาษี การก่อสร้างโดยไม่ขออนุญาตตามระเบียบฯ ฯลฯ

๖. ประเด็นปัญหาด้านโครงสร้างพื้นฐาน

- ๖.๑) เทศบาลยังมีบุคลากรที่รับผิดชอบด้านงานโครงสร้างพื้นฐานไม่เพียงพอ ทำให้การบริหารงานยังไม่คล่องตัว ไม่เป็นระบบ
- ๖.๒) ขาดการศึกษา ความพร้อม ความเหมาะสม ความคุ้มค่าและผลกระทบของโครงการก่อนดำเนินการก่อสร้าง
- ๖.๓) ขาดแผนงานการสำรวจ การติดตามบำรุงรักษาซ่อมแซมสิ่งก่อสร้าง จึงทำให้ขาดข้อมูลในการจัดทำงบประมาณ และการแก้ปัญหาไม่ตรงจุด ไม่ทันท่วงที
- ๖.๔) ขาดการริเริ่มวางแผนด้านการวางผังเมือง ทำให้ปัจจุบันการใช้ประโยชน์ของพื้นที่ในเขตเทศบาลมีลักษณะปะปนไม่เหมาะสม ซึ่งอาจเป็นอุปสรรคต่อการควบคุมการเติบโตของชุมชนในอนาคต
- ๖.๕) การก่อสร้างวางระบายน้ำในเขตเทศบาล บางแห่งทำให้เกิดปัญหาน้ำท่วมขัง เนื่องจากปริมาณงานแต่ละครั้งทำได้น้อย สาเหตุเพราะข้อจำกัดด้านงบประมาณ และขาดการศึกษาที่ดีก่อนดำเนินโครงการ
- ๖.๖) ข้อจำกัดทางด้านงบประมาณของเทศบาล ทำให้การพัฒนาต้องอาศัยระยะเวลาพอสมควรในการแก้ไขปัญหาและพัฒนา
- ๖.๗) ข้อจำกัดทางด้านอำนาจหน้าที่ความรับผิดชอบของเทศบาล เช่น การขยายเขตไฟฟ้า การติดตั้งระบบไฟฟ้าส่องทาง ไม่สามารถดำเนินการได้เอง และการประสานงานหน่วยงานการไฟฟ้าส่วนภูมิภาคค่อนข้างล่าช้า

การวิเคราะห์ศักยภาพการพัฒนาของเทศบาลตำบลรัตนวาริศรีเจริญ

๑. ด้านการพัฒนาการศึกษา

จุดแข็ง (Strengths)	จุดอ่อน (Weaknesses)	โอกาส (Opportunity)	อุปสรรค (Threats)
<p>๑) มีสถาบันการศึกษาทั้งของภาครัฐ-เอกชนหลากหลายเพียงพอต่อความต้องการของประชาชน</p> <p>๒) การเปลี่ยนแปลงฐานะเป็นเทศบาลทำให้มีความพร้อมในด้านงบประมาณที่จะดำเนินการตามอำนาจหน้าที่ในการบริหารจัดการด้านการศึกษามากขึ้น</p>	<p>๑) เทศบาลขาดโครงสร้างการบริหารงานบุคลากร ที่จะส่งเสริมและพัฒนาด้านการศึกษาให้มีประสิทธิภาพ</p> <p>๒) บุคลากรยังไม่ได้รับการพัฒนาศักยภาพอย่างทั่วถึงและมีบางส่วนต่ำกว่าเกณฑ์</p> <p>๓) สภาพแวดล้อม อาคารสถานที่ยังไม่เหมาะสมวัสดุอุปกรณ์ยังไม่เพียงพอ</p> <p>๔) ขาดการพัฒนาหลักสูตรและแผนการจัดการสอนที่ดี กิจกรรมส่งเสริมการเรียนรู้ของเด็กไม่ครอบคลุม</p> <p>๕) เด็กที่รับเข้ามายังไม่ถึงเกณฑ์ จึงทำให้การส่งเสริมการเรียนรู้ของเด็กกลุ่มเป้าหมายโดยรวม</p>	<p>๑) รัฐบาลมีนโยบายในการถ่ายโอนภารกิจด้านการจัดการศึกษาให้แก่ท้องถิ่น</p> <p>๒) นโยบายของรัฐบาลเกี่ยวกับการเร่งรัดปฏิรูปการศึกษาทั้งในและนอกระบบ และตามอัธยาศัย โดยมุ่งสร้างสังคมแห่งการเรียนรู้</p> <p>๓) ผู้บริหารมีนโยบายยุบ-รวมศูนย์พัฒนาเด็กเล็กเพื่อการจัดการที่มีประสิทธิภาพ</p>	<p>๑) ข้อจำกัดด้านระเบียบ-กฎหมาย ของท้องถิ่นทำให้เทศบาลไม่สามารถบริหารจัดการด้านการศึกษาได้อย่างเต็มที่</p> <p>๒) กฎหมายที่เกี่ยวกับการกระจายอำนาจของรัฐบาลยังขาดชัดเจน</p> <p>๓) การจัดการที่ดีของโรงเรียนอนุบาลเอกชน ทำให้เกิดทางเลือกอื่น ส่งผลให้ยอดเด็กกลุ่มเป้าหมายลดลง</p> <p>๔) ปัญหาเศรษฐกิจของกลุ่มผู้ประกอบการทำให้ต้องฝากลูกไว้แม้จะยังไม่ถึงเกณฑ์</p> <p>๕) หน่วยงานที่เกี่ยวข้องยังขาดความเชื่อมั่นในการจัดการศึกษาของเทศบาล</p>
<p>๒.๑ ด้านการพัฒนาสุขภาพอนามัย</p> <p>๑) เทศบาลมีงบประมาณเพียงพอที่จะส่งเสริมและจัดโครงการหรือกิจกรรมทางด้านสาธารณสุขขั้นมูลฐานให้แก่ประชาชนอย่างต่อเนื่อง</p> <p>๒) เทศบาลมีศักยภาพในการประสานความร่วมมือจากหน่วยงานที่เกี่ยวข้อง เพื่อให้การส่งเสริมและพัฒนาด้านสาธารณสุขขั้นมูลฐาน ได้อย่างมีประสิทธิภาพ</p> <p>๓) ในเขตเทศบาลมีสถานบริการด้านสาธารณสุขเพียงพอ</p>	<p>๑) เทศบาลขาดโครงสร้างการบริหารงานบุคลากร และเครื่องมือ วัสดุอุปกรณ์ ที่จะสามารถรองรับและแก้ปัญหาด้านสาธารณสุขแก่ประชาชนในพื้นที่ได้ทั่วถึง</p> <p>๒) โครงการ/กิจกรรมด้านเสริมสร้างสุขภาพอนามัยของประชาชน และการป้องกันควบคุมโรคติดต่อยังไม่ทั่วถึงและครอบคลุม</p> <p>๓) ขาดสถานที่จัดทำกิจกรรมเสริมสร้างสุขภาพ เช่น สวนสุขภาพ ลานออกกำลังกาย เป็นต้น</p> <p>๔) ขาดการประชาสัมพันธ์ ด้านเสริมสร้างสุขภาพอนามัยของประชาชน และการป้องกันควบคุมโรคติดต่อให้กับประชาชน</p> <p>๕) ขาดการบูรณาการระหว่างเทศบาลกับหน่วยงานที่เกี่ยวข้องในงานด้านสาธารณสุข</p>	<p>๑) รัฐบาลมีนโยบายส่งเสริมให้ประชาชนดูแลสุขภาพกายและใจให้สมบูรณ์แข็งแรง</p> <p>๒) นโยบายสร้างหลักประกันสุขภาพให้กับประชาชนทำให้ประชาชนมีรายจ่ายเกี่ยวกับการรักษาพยาบาลลดลง</p> <p>๓) ช่องทางเผยแพร่-รับรู้ข้อมูลข่าวสารเกี่ยวกับดูแลสุขภาพสุขภาพอนามัยของประชาชนมีมากขึ้น</p>	<p>๑) สภาพภูมิศาสตร์เป็นเมืองชายแดนทำให้การควบคุมโรคบางชนิดเป็นได้ยาก เช่น โรคไข้หวัดนก , ไข้เลือดออก ,โรคซาร์ส, โรคเอดส์ ฯลฯ</p> <p>๒) ความซ้ำซ้อนในบทบาทหน้าที่ของเทศบาลกับหน่วยงานอื่นที่เกี่ยวข้องทำให้การประสานงานหรือการดำเนินกิจกรรมบางอย่างมีข้อจำกัด</p> <p>๓) ผู้ป่วยโรคเรื้อรังบางประเภทยังไม่รับการช่วยเหลืออย่างครอบคลุมจากรัฐเนื่องจากข้อจำกัดทางด้านข้อระเบียบ กฎหมาย ทำให้เทศบาลไม่สามารถเข้าไปดำเนินการช่วยเหลือได้อย่างเต็มที่</p>

การวิเคราะห์ศักยภาพการพัฒนาของเทศบาลตำบลรัตนวาปีศรีเจริญ

๒. ด้านการพัฒนาคุณภาพชีวิต (ต่อ)

จุดแข็ง (Strengths)	จุดอ่อน (Weaknesses)	โอกาส (Opportunity)	อุปสรรค (Threats)
<p>๒.๒ ด้านการกีฬาและนันทนาการ</p> <p>๑) เทศบาลมีความพร้อมด้านงบประมาณที่จะส่งเสริมและสนับสนุนในการจัดกิจกรรมกีฬาและนันทนาการให้แก่ประชาชน</p> <p>๒) ในท้องถิ่นมีสถานที่เพียงพอที่จะพัฒนาที่เป็นแหล่งออกกำลังกาย เล่นกีฬาและนันทนาการให้แก่เด็ก เยาวชนและประชาชน</p>	<p>๑) เทศบาลขาดบุคลากรที่รับผิดชอบงานส่งเสริมและพัฒนาด้านกีฬาและนันทนาการและนันทนาการ</p> <p>๒) ขาดการประสานความร่วมมือระหว่างท้องถิ่นกับหน่วยงานภาครัฐและเอกชนที่เกี่ยวข้องอย่างเต็มที่</p> <p>๓) ขาดการพัฒนาปรับปรุงสถานที่ให้เพื่อรองรับกิจกรรมด้านกีฬาและนันทนาการ</p> <p>๔) ขาดการประชาสัมพันธ์ให้ประชาชนสนใจเห็นความสำคัญและหันมาออกกำลังกายเล่นกีฬาหรือกิจกรรมนันทนาการ</p> <p>๕) การส่งเสริมและสนับสนุนกิจกรรมด้านการกีฬาและนันทนาการยังไม่ครอบคลุมทุกด้าน</p>	<p>๑) รัฐบาลมีนโยบายส่งเสริมให้ประชาชนดูแลสุขภาพโดยการหันมาออกกำลังกายและเล่นกีฬาให้ห่างไกลยาเสพติด</p> <p>๒) ผู้บริหารท้องถิ่นมีนโยบายส่งเสริมให้มีการจัดกิจกรรมทางด้านกีฬาและนันทนาการให้ประชาชนทุกเพศทุกวัย ตลอดทั้งปี</p> <p>๓) การประชาสัมพันธ์และถ่ายทอดกีฬาระดับสากล ช่วยกระตุ้นให้ประชาชนสนใจและหันมาเล่นกีฬามากขึ้น</p>	<p>๑) ปัญหาเศรษฐกิจความเป็นอยู่มีผลให้ความสนใจในการออกกำลังกาย เล่นกีฬาหรือทำกิจกรรมนันทนาการของประชาชน มีน้อยลง</p> <p>๒) ขาดกลุ่มองค์กรส่งเสริมการกีฬาระดับตำบลและหมู่บ้าน เข้ามามีส่วนร่วมในการบริหารจัดการด้านการกีฬาและนันทนาการ</p>
<p>๒.๓ ด้านครอบครัว สังคม</p> <p>๑) เทศบาลมีความพร้อมในด้านงบประมาณที่จะบริหารจัดการด้านสวัสดิการสังคมให้แก่ประชาชนในพื้นที่</p> <p>๒) เทศบาลมีศักยภาพในการประสานงานกับหน่วยงานทั้งภาครัฐ-เอกชนที่เกี่ยวข้อง</p> <p>๓) ทูทางสังคมที่ยังเอื้อต่อการแก้ไขปัญหา เช่น ความสนิทสนมใกล้ชิด ความเอื้ออาทร ความเชื่อตามหลักธรรมทางศาสนา</p>	<p>๑) เทศบาลขาดโครงสร้างบุคลากรดำเนินการด้านการพัฒนาสังคม จึงทำให้การดำเนินการไม่ครอบคลุมทุกภารกิจและทำให้บางภารกิจมีความล่าช้าขาดมีประสิทธิภาพ</p> <p>๒) การส่งเสริมและสนับสนุนกิจกรรมด้านสวัสดิการสังคมยังไม่ครอบคลุมในทุกด้าน</p> <p>๓) การดำเนินการจัดสวัสดิการของภาคประชาชนขาดความโปร่งและขาดประสิทธิภาพ</p>	<p>๑) รัฐบาลมีนโยบายในการเตรียมความพร้อมให้แก่สังคมผู้สูงอายุเน้นการสร้างหลักประกันรายได้และระบบการออมในช่วงวัยทำงานเพื่อใช้ในวัยชรา</p> <p>๒) รัฐบาลมีนโยบายจ่ายเบี้ยยังชีพผู้สูงอายุ ผู้พิการให้ครอบคลุมทุกกลุ่มเป้าหมาย</p> <p>๓) ผู้บริหารท้องถิ่นให้ความสำคัญด้านการส่งเสริมและสนับสนุนด้านสวัสดิการสังคมให้ประชาชนในพื้นที่อย่างทั่วถึง</p> <p>๔) หลายหน่วยงานระดับจังหวัด สามารถให้การสนับสนุนทั้งด้านงบประมาณและวิชาการในการดำเนินการด้านการพัฒนาสังคม</p>	<p>๑) ข้อจำกัดด้านระเบียบ-กฎหมาย ทำให้ท้องถิ่นไม่สามารถให้การส่งเสริมและสนับสนุนผู้ด้อยโอกาสได้ครอบคลุมทุกกลุ่ม เป้าหมาย</p> <p>๒) การเปลี่ยนแปลงทางเศรษฐกิจ สังคมทำให้เกิดปัญหาครอบครัว, ปัญหาเด็กเยาวชนและปัญหาสังคมอื่นๆ ทีวีความรุนแรงมากยิ่งขึ้น และยังส่งผลให้ผู้คนในชุมชนเห็นห่างความเอื้ออาทรต่อกันมีน้อยลง</p> <p>๓) ความเกี่ยวเนื่องกันของปัญหา เช่น ความพิการของเด็กอาจเกิดการขาดความรู้ด้านโภชนาการ หรือความเจ็บป่วยของมารดา ซึ่งอาจมาจากปัญหาความยากจน เป็นต้น</p> <p>๔) โครงสร้างประชากร ที่สังคมไทยจะกลายเป็นสังคมผู้สูงอายุ</p>

การวิเคราะห์ศักยภาพการพัฒนาของเทศบาลตำบลรัตนวาปีศรีเจริญ

๒. ด้านการพัฒนาคุณภาพชีวิต (ต่อ)

จุดแข็ง (Strengths)	จุดอ่อน (Weakness)	โอกาส (Opportunity)	อุปสรรค (Threats)
<p>๒.๔ ด้านการสนับสนุนและส่งเสริมศิลปวัฒนธรรม ประเพณีและภูมิปัญญาท้องถิ่น</p> <p>๑) ประเพณีดั้งเดิมที่ประชาชนให้ความสำคัญและยังสืบสานกันมาถึงปัจจุบันมีหลากหลาย</p> <p>๒) มีปราชญ์ท้องถิ่นหลากหลายที่พร้อมให้ข้อมูลและร่วมถ่ายทอดวัฒนธรรมประเพณีและภูมิปัญญาท้องถิ่น</p> <p>๓) เทศบาลมีความพร้อมในด้านงบประมาณในการส่งเสริมสนับสนุนโครงการหรือกิจกรรมที่เกี่ยวกับศิลปวัฒนธรรมและภูมิปัญญาท้องถิ่น</p>	<p>๑) เทศบาลยังขาดบุคลากรรับผิดชอบงานการจัดเก็บรวบรวมข้อมูล จัดทำแผนงานและดำเนินการ และประสานงานด้านการส่งเสริมวัฒนธรรมท้องถิ่น</p> <p>๒) โครงการและกิจกรรมส่งเสริมสนับสนุนของเทศบาลยังไม่ครอบคลุมทุกด้านและยังขาดการประชาสัมพันธ์ที่ดี</p> <p>๓) ขาดการค้นหาคัดเลือกกิจกรรมที่เป็นเอกลักษณ์โดดเด่นในการดำเนินการ</p> <p>๔) ขาดการประชาสัมพันธ์ที่ดี ในการสร้างจิตสำนึกและร่วมอนุรักษ์ศิลปวัฒนธรรมประเพณีและภูมิปัญญาท้องถิ่น</p>	<p>๑) นโยบายด้านวัฒนธรรมของรัฐบาลที่มุ่งเน้นการส่งเสริมให้เด็ก เยาวชนและประชาชนโดยทั่วไป ร่วมทำกิจกรรมในเชิงสร้างสรรค์</p> <p>๒) นโยบายการกระจายอำนาจให้ท้องถิ่นบริหารจัดการได้อย่างเต็มที่</p> <p>๓) ผู้บริหารท้องถิ่นให้ความสำคัญในการอนุรักษ์และส่งเสริมโครงการ/กิจกรรมด้านศิลปะ วัฒนธรรมและภูมิปัญญา</p>	<p>๑) ขาดหน่วยงาน องค์กรภาคประชาชนในพื้นที่ที่ทำหน้าที่ อนุรักษ์สืบสาน ประเพณี วัฒนธรรมและภูมิปัญญาท้องถิ่น</p> <p>๒) ประเพณีส่วนใหญ่เป็นความเชื่อเกี่ยวกับภูตผี หรือปรากฏการณ์เหนือธรรมชาติ ซึ่งอาจถูกทำลายจากวิทยาการสมัยใหม่ อาจทำให้โอกาสที่เด็กเยาวชนจะหันมาสนใจมีน้อยลง</p>
<p>๒.๕ ด้านความมั่นคงและปลอดภัยในชีวิตและทรัพย์สิน</p> <p>๑) ในพื้นที่มีสถานีตำรวจภูธร ซึ่งมีบุคลากรครบครัน และให้ความดูแลอย่างใกล้ชิด</p> <p>๒) ท้องถิ่นมีความพร้อมในเรื่องของการประสานงานและการให้ความร่วมมือจากหน่วยงานของรัฐที่เกี่ยวข้อง</p> <p>๓) เทศบาลมีความพร้อมในด้านงบประมาณที่จะส่งเสริมสนับสนุนเครื่องมือและสถานที่ในการปฏิบัติงาน รวมถึงการพัฒนาบุคลากรเพื่อเพิ่มประสิทธิภาพในการทำงานมากยิ่งขึ้น</p>	<p>๑) การส่งเสริมและสนับสนุนด้านเครื่องมืออุปกรณ์ รวมไปถึงสวัสดิการให้แก่อาสาสมัครด้านรักษาความสงบของชุมชน ยังไม่เพียงพอและทั่วถึง</p> <p>๒) ขาดการประสานความร่วมมือหน่วยงานที่เกี่ยวข้องด้านการส่งเสริมความมั่นคงและความปลอดภัยในชีวิตและทรัพย์สิน</p> <p>๓) การส่งเสริมและสนับสนุนโครงการ/กิจกรรมยังไม่ครอบคลุมทุกด้าน</p>	<p>๑) รัฐบาลมีนโยบายในการร่วมมือระหว่างประเทศ โดยเน้นความมั่นคงของชีวิตและทรัพย์สิน โดยเฉพาะเขตพื้นที่ชายแดน</p> <p>๒) ผู้บริหารท้องถิ่นเห็นความสำคัญในการส่งเสริมและสนับสนุนโครงการ/กิจกรรมที่สร้างความมั่นคงและปลอดภัยในชีวิตของประชาชนในพื้นที่</p>	<p>๑) ข้อจำกัดของระเบียบ-กฎหมาย ทำให้เทศบาลไม่สามารถ ให้การสนับสนุนหน่วยงานความมั่นคงที่เกี่ยวข้อง ได้อย่างเต็มที่</p> <p>๒) ภูมิประเทศชายแดนทำให้ง่ายต่อการลักลอบนำสิ่งผิดกฎหมายและการหลบหนีของอาชญากร ยาเสพติด การค้ามนุษย์</p>

การวิเคราะห์ศักยภาพการพัฒนาของเทศบาลตำบลรัตนวาริศรีเจริญ

๒. ด้านการพัฒนาคุณภาพชีวิต (ต่อ)

จุดแข็ง (Strengths)	จุดอ่อน (Weaknesses)	โอกาส (Opportunity)	อุปสรรค (Threats)
<p>๒.๖ ด้านการป้องกันและบรรเทา</p> <p>สาธารณภัย</p> <p>๑) ลักษณะภูมิประเทศที่มีความเสี่ยงน้อยต่อการเกิดภัยพิบัติรุนแรง เช่น แผ่นดินไหว ดินถล่ม เป็นต้น</p> <p>๒) ท้องถิ่นมีความพร้อมในเรื่องของการประสานงานและการให้ความร่วมมือจากหน่วยงานของรัฐที่เกี่ยวข้อง</p> <p>๓) เทศบาลมีความพร้อมในด้านงบประมาณที่จะจัดให้มีเครื่องมือและสถานที่ในการปฏิบัติงาน รวมถึงการพัฒนาบุคลากรเพื่อเพิ่มประสิทธิภาพในการทำงานมากยิ่งขึ้น</p> <p>๑) เทศบาลมีความพร้อมในด้านงบประมาณที่จะบริหารจัดการและส่งเสริมให้ประชาชนในพื้นที่มีอาชีพ และพึ่งตนเองได้</p> <p>๒) เทศบาลมีศักยภาพในการประสานงานกับหน่วยงานทั้งภาครัฐ-เอกชนที่เกี่ยวข้อง</p> <p>๓) ระบบโครงสร้างพื้นฐาน ระบบสาธารณูปโภคที่ครบครัน เป็นปัจจัยเอื้อต่อการค้าการลงทุนในพื้นที่</p>	<p>๑) เทศบาลยังขาดโครงสร้างการบริหารงานบุคลากร ในการดำเนินการ</p> <p>๒) ขาดเครื่องมือ วัสดุอุปกรณ์ ยานพาหนะ ดำเนินการตามภารกิจด้านป้องกันและบรรเทาสาธารณภัย</p> <p>๓) มวลชนอาสาไม่เข้าใจในบทบาทหน้าที่และขาดจิตสำนึกในการทำงานเพื่อชุมชน</p> <p>๑) เทศบาลขาดแคลนบุคลากรที่รับผิดชอบงานพัฒนาชุมชนทำให้การดำเนินงานผ่านยังขาดประสิทธิภาพ ประสิทธิภาพ</p> <p>๒) ขาดแหล่งกักเก็บน้ำเพียงพอสำหรับการเกษตรตลอดปี ทำให้เกษตรกรว่างงานหลังฤดูเก็บเกี่ยวผลผลิต</p> <p>๓) ขาดพื้นที่สำหรับการค้า ทำให้ไม่สามารถส่งเสริมการค้าขายในเขตเทศบาลได้</p> <p>๔) ขาดการติดตามประเมินผลโครงการ/กิจกรรมที่ได้ดำเนินการเสร็จสิ้นไปแล้ว</p>	<p>๑) ผู้บริหารท้องถิ่นเห็นความสำคัญในการส่งเสริมและสนับสนุนโครงการ/กิจกรรมด้านการป้องกันและบรรเทาสาธารณภัย</p> <p>๑) นโยบายเร่งด่วนของรัฐบาลที่มุ่งสร้างหลักประกันรายได้ของเกษตรกร เช่น โครงการประกันราคาผลผลิตทางการเกษตร เป็นต้น</p> <p>๒) การนำปรัชญาเศรษฐกิจพอเพียงมาเป็นแนวทางในการส่งเสริมให้ครอบครัวและชุมชนสามารถพึ่งตนเองได้</p> <p>๓) ผู้บริหารท้องถิ่นเห็นความสำคัญในการส่งเสริมและสนับสนุนโครงการ/กิจกรรมสร้างความชุมชนเข้มแข็งและพึ่งพาตนเอง</p> <p>๔) การเป็นเมืองการค้าการท่องเที่ยวของจังหวัด เป็นปัจจัยที่เอื้อต่อการสร้างงาน สร้างรายได้</p>	<p>๑) สภาวะแวดล้อมของโลกที่เปลี่ยนแปลงส่งผลให้เกิดภัยธรรมชาตินานาประการขึ้น โดยมนุษย์ไม่ทราบล่วงหน้า และไม่อาจควบคุมได้</p> <p>๒) ข้อจำกัดของระเบียบ-กฎหมาย ท้องถิ่นทำให้เทศบาลมีข้อจำกัดในการดำเนินการ เช่น กรณีการจ่ายค่าตอบแทนมวลชนอาสาต่างๆ</p> <p>๓) ประชาชนบางส่วนไม่มีความรู้ทางการป้องกันบรรเทาสาธารณภัยเบื้องต้นซึ่งอาจเป็นอุปสรรคในการปฏิบัติหน้าที่</p> <p>๑) ผู้นำชุมชนยังขาดความรู้ความเข้าใจในบทบาทและหน้าที่ ความรู้ความสามารถในการบริหารจัดการภายในชุมชน และความสามารถในการประสานงานในส่วนที่เกี่ยวข้อง</p> <p>๒) บริบทด้านเศรษฐกิจ สังคมที่เปลี่ยนแปลงส่งผลต่อรายได้และรูปแบบการประกอบอาชีพของประชาชน</p> <p>๓) สภาวะแวดล้อมของโลกที่เปลี่ยนแปลงส่งผลให้เกิดภัยธรรมชาตินานาประการขึ้นเช่น น้ำท่วม ฝนแล้ง ลมพายุรุนแรง</p> <p>๔) ราคาผลผลิตสินค้าทางการเกษตรตกต่ำในขณะที่ต้นทุนการผลิตที่สูงขึ้น</p> <p>๕) กลุ่มอาชีพที่ไม่ยั่งยืน เนื่องจากความไม่สอดคล้องกับระบบเศรษฐกิจแบบทุนนิยมเสรีประชาชนเองถูกชักนำเข้าสู่กระแสบริโภคนิยม</p>

การวิเคราะห์ศักยภาพการพัฒนาของเทศบาลตำบลรัตนวารีศรีเจริญ
๔. ด้านการจัดการสิ่งแวดล้อมและทรัพยากรธรรมชาติ

จุดแข็ง (Strengths)	จุดอ่อน (Weakness)	โอกาส (Opportunity)	อุปสรรค (Threats)
<p>๔.๑ ด้านการจัดการสิ่งแวดล้อมและทรัพยากรธรรมชาติ</p> <p>๑) เทศบาลสามารถบริหารจัดการภารกิจด้านการจัดการสิ่งแวดล้อมและทรัพยากรธรรมชาติในเขตเทศบาลและพื้นที่ใกล้เคียงตามกฎหมายกำหนด</p> <p>๒) เทศบาลมีศักยภาพในการประสานความร่วมมือจากหน่วยงานที่เกี่ยวข้องกับการพัฒนาด้านการจัดการสิ่งแวดล้อมและทรัพยากรธรรมชาติ</p> <p>๓) เทศบาลมีความพร้อมในด้านงบประมาณต่อภารกิจด้านการบริหารจัดการสิ่งแวดล้อมและทรัพยากรธรรมชาติ</p> <p>๓) ในเขตเทศบาลยังมีพื้นที่สาธารณะเพียงพอในการที่จะพัฒนาให้เป็นสวนสาธารณะของเทศบาล</p>	<p>๑) การขาดแคลนบุคลากรที่รับผิดชอบด้านสิ่งแวดล้อมของเทศบาล ตลอดจนเครื่องมือ อุปกรณ์ และสถานที่ยังไม่เพียงพอต่อการจัดการสิ่งแวดล้อม</p> <p>๒) ขาดการประชาสัมพันธ์ และบังคับใช้เทศบัญญัติที่เกี่ยวข้องกับการจัดการควบคุมสิ่งแวดล้อมอย่างจริงจัง</p> <p>๓) ในเขตเทศบาลยังขาดสวนสาธารณะ รวมทั้งสภาพภูมิทัศน์โดยรวมดูเสื่อมโทรม</p>	<p>๑) เป็นนโยบายที่สำคัญที่ถูกกำหนดไว้อย่างชัดเจนทั้งในระดับสากล และระดับประเทศ โดยเน้นการควบคุมมลพิษอันเนื่องมาจากก๊าซ, ขยะ, น้ำเสีย, กลิ่น, เสียง ฯลฯ ตลอดจนการจัดทำวิจัยและพัฒนาเทคโนโลยีเพื่ออนุรักษ์พลังงานและจัดการด้านสิ่งแวดล้อม</p> <p>๒) ผู้บริหารท้องถิ่นมีนโยบายร่วมกันในการอนุรักษ์ทรัพยากรธรรมชาติและสิ่งแวดล้อมในเขตเทศบาลและพื้นที่ใกล้เคียง</p> <p>๔) นโยบายของรัฐบาลในการแก้ปัญหาภัยแล้งของรัฐบาล ด้วยการส่งเสริมการสร้างแหล่งเก็บกักน้ำในทุกพื้นที่</p>	<p>๑) ผลของการขยายตัวทางเศรษฐกิจส่งผลกระทบต่อทรัพยากรและสิ่งแวดล้อมที่เทศบาลต้องหามาตรการเตรียมไว้รองรับ</p> <p>๒) ประชาชนยังขาดความรู้ความเข้าใจและตระหนักถึงปัญหาสิ่งแวดล้อม จึงส่งผลให้การบังคับใช้เทศบัญญัติที่เกี่ยวข้องกับการจัดการควบคุมสิ่งแวดล้อมไม่ได้ผลเท่าที่ควร</p>

การวิเคราะห์ศักยภาพการพัฒนาของเทศบาลตำบลรัตนวารศรีเจริญ

๕. การพัฒนาศักยภาพองค์กร

จุดแข็ง (Strengths)	จุดอ่อน (Weaknesses)	โอกาส (Opportunity)	อุปสรรค (Threats)
<p>๕.๑ ด้านบุคลากร</p> <p>๑) เทศบาลมีงบประมาณเพียงพอในการส่งเสริมและพัฒนาศักยภาพของบุคลากรเป็นประจำทุกปีอย่างต่อเนื่อง</p> <p>๒) บุคลากรโดยรวมมีความรู้ความสามารถเหมาะสมกับตำแหน่ง</p> <p>*****</p> <p>๕.๒ ด้านเครื่องมือ อุปกรณ์และสถานที่</p> <p>๑) เทศบาลสามารถบริหารจัดการและ มีงบประมาณเพียงพอในการจัดหาเครื่องมืออุปกรณ์ และสถานที่อำนวยความสะดวกในการปฏิบัติภารกิจทุกด้าน</p>	<p>๑) อัตรากำลังการบริหารงานของเทศบาลยังไม่เพียงพอ ทำให้บางภารกิจผู้ได้รับมอบหมายขาดความรู้ความสามารถเฉพาะด้าน ทำให้งานขาดประสิทธิภาพ และประสิทธิผล</p> <p>๒) บุคลากรที่ผ่านการฝึกอบรมบางส่วนยังไม่สามารถถ่ายทอดความรู้ ประสบการณ์ที่ได้รับเพื่อประยุกต์ใช้กับการปฏิบัติหน้าที่และพัฒนาองค์กรได้ดีเท่าที่ควร</p> <p>๓) เทศบาลขาดการติดตามและประเมินผล ด้านการพัฒนาศักยภาพบุคลากรอย่างจริงจัง</p> <p>๔) บุคลากรยังขาดความรู้ความเข้าใจ บริหารงานองค์กรยุคใหม่ ที่เน้นการบริหารจัดการตามหลักธรรมาภิบาล</p> <p>*****</p> <p>๑) บางส่วนการบริหารงานยังขาดวัสดุ อุปกรณ์ และเครื่องมือเครื่องใช้ในการปฏิบัติหน้าที่ อันเนื่องมาจากภารกิจที่มีเพิ่มมากขึ้น</p> <p>๒) ขาดแผนการจัดการทรัพยากรทำให้การใช้เครื่องมือ วัสดุ อุปกรณ์ และทรัพยากรโดยรวมเป็นไปอย่างค่อนข้างสิ้นเปลือง และยังไม่ก่อให้เกิดประโยชน์สูงสุด เนื่องจาก</p> <p>๓) การจัดสถานที่ยังไม่เหมาะสม ขาดการออกแบบและวางแผนผัง รองรับการก่อสร้างขยายอาคารสถานที่ตามโครงสร้างภารกิจที่จะเกิดขึ้นในอนาคต</p> <p>๔) การควบคุมการใช้รถยนต์ส่วนบุคคล ยังไม่ได้รับความร่วมมือจากหลายฝ่ายเท่าที่ควร</p>	<p>๑) กรมส่งเสริมการปกครองท้องถิ่นมีการจัดฝึกอบรมหลักสูตรพัฒนาบุคลากรท้องถิ่นอย่างหลากหลายและต่อเนื่อง</p> <p>๒) ผู้บริหารให้ความสำคัญและมีนโยบายการพัฒนาศักยภาพของบุคลากรอย่างชัดเจน</p> <p>๓) การกำหนดเงินประโยชน์ตอบแทนพิเศษ ช่วยสร้างขวัญกำลังใจในการปฏิบัติงาน ทำให้เกิดการทุ่มเทปฏิบัติงานเต็มความสามารถ</p> <p>*****</p> <p>๑) ผู้บริหารได้ให้ความสำคัญในการจัดหาอุปกรณ์ เครื่องมือ และสถานที่ให้เพียงพอ มีคุณภาพ ทันสมัยพร้อมในการปฏิบัติหน้าที่ เพื่อให้บริการประชาชนและพัฒนาท้องถิ่น</p>	<p>๑) การสรรหาบุคลากรในบางตำแหน่งค่อนข้างยาก เนื่องจากจังหวัดไม่มีบัญชีผู้สอบแข่งขันได้ รวมถึงจังหวัดอื่นๆ ที่เปิดสอบไม่ให้นำบัญชีข้ามจังหวัด</p> <p>๒) วัฒนธรรมองค์กร ส่งผลต่อค่านิยมจริยธรรมและพฤติกรรมที่ไม่เอื้อต่อการพัฒนาองค์กรไปสู่การบรรลุเป้าหมายสูงสุดขององค์กร</p> <p>*****</p> <p>การจัดหาอุปกรณ์ เครื่องมือ และสถานที่บางอย่างของเทศบาล ถูกจำกัดด้วยระเบียบ - กฎหมายที่เกี่ยวข้อง</p> <p>๑) ข้อจำกัดทางระเบียบ - กฎหมายท้องถิ่น อิงกับวิธีปฏิบัติราชการของส่วนกลาง จึงขั้นตอนการปฏิบัติงานที่มาก ทำให้เกิดปัญหาความล่าช้าในการดำเนินการ</p> <p>๒) ขาดการบริหารความขัดแย้งภายในองค์กร ซึ่งส่งผลต่อระบบความสัมพันธ์ของบุคลากร และบรรยากาศการทำงาน ทำให้การประสานงานขาดความคล่องตัว เป็นอุปสรรคต่อการพัฒนาองค์กร</p> <p>*****</p>

การวิเคราะห์ศักยภาพการพัฒนาของเทศบาลตำบลรัตนวาริศรีเจริญ

๕. การพัฒนาศักยภาพองค์กร(ต่อ)

จุดแข็ง (Strengths)	จุดอ่อน (Weaknesses)	โอกาส (Opportunity)	อุปสรรค (Threats)
<p>๕.๓ การปฏิบัติหน้าที่และประสานงานภายในองค์กร</p> <p>๑) การจัดองค์กรยังไม่มีความซับซ้อน ทำให้ง่ายต่อการประสานงาน</p> <p>๕.๔ การปฏิบัติหน้าที่และประสานงานภายนอกองค์กร</p> <p>๑) เทศบาลสามารถบริหารจัดการและ มีงบประมาณเพียงพอในการดำเนินกิจกรรม การพัฒนาร่วมกับหน่วยงานอื่นที่เกี่ยวข้อง ในการปฏิบัติภารกิจที่กฎหมายกำหนด</p> <p>๕.๕ การให้บริการประชาชน</p> <p>๑) เทศบาลสามารถบริหารจัดการและ มีงบประมาณเพียงพอในการดำเนินกิจกรรม ที่เกี่ยวกับการให้บริการประชาชนตามที่กฎหมายกำหนด</p> <p>๒) เทศบาลมีการแบ่งส่วนการงานในการ ให้บริการประชาชนอย่างชัดเจน</p>	<p>๑) เทศบาลยังขาดการติดตามและประเมินผล การปฏิบัติงาน ทำให้งานบางภารกิจไม่สามารถ บรรลุสู่เป้าหมายที่พึงประสงค์ได้</p> <p>๒) การมอบหมายภารกิจความรับผิดชอบ ยังไม่เหมาะสม ขาดชัดเจน ทำให้ขาดความ คล่องตัวในการปฏิบัติงาน</p> <p>๓) ขาดระบบการประสานงานที่ดี ระหว่างผู้ บริหารงาน และส่วนการบริหรงาน ทำให้งาน ล่าช้า ไม่คล่องตัว ไม่สามารถบรรลุเป้าหมายได้ ดีเท่าที่ควร</p> <p>๔) ขาดการนำนวัตกรรมและเทคนิคทางการบริหาร จัดการสมัยใหม่ มาประยุกต์ใช้ในองค์กร ทำให้การบริหารจัดการขาดประสิทธิภาพ</p> <p>๑) มีการปฏิบัติงานที่ซ้ำซ้อนขาดการบูรณา- การ ประสานความร่วมมือระหว่างหน่วยงาน</p> <p>๑) การจัดเตรียมสถานที่สำหรับผู้มารับการ บริการยังไม่เหมาะสม ไม่สะดวกสบาย</p> <p>๒) พนักงานบางส่วนยังมีทัศนคติที่ไม่เอื้อ ต่อการปรับปรุงคุณภาพการให้บริการ</p> <p>๓) ขาดการติดตามประเมินผลความพึงพอใจ ของประชาชน และผู้มาติดต่อรับบริการ</p> <p>๔) ไม่สามารถให้บริการประชาชนได้ในช่วง พักกลางวัน</p>	<p>๑) ระบบเทคโนโลยีสารสนเทศของกรมส่งเสริม การปกครองท้องถิ่นทำให้การรับรู้ข้อมูลข่าวสาร และแนวทางปฏิบัติได้อย่าง รวดเร็ว ทัวถึง</p> <p>๒) นโยบายการนำเทคโนโลยีสารสนเทศมาใช้ในการ วางแผนและตัดสินใจและในการปฏิบัติงาน ช่วยให้การดำเนินงานเกิด ประสิทธิภาพมากยิ่งขึ้น</p> <p>๓) การนำพระราชกฤษฎีกาว่าด้วยหลักเกณฑ์ และวิธีการบริหารกิจการบ้านเมืองที่ดี พ.ศ. ๒๕๕๖ มาประยุกต์ใช้ในหน่วยงาน</p> <p>๑) ผู้บริหารเทศบาลให้ความสำคัญในการ ติดต่อประสานงาน โดยเน้นนโยบายในการ ทำงานเชิงรุกและเน้นการบูรณาการ</p> <p>๑) มีช่องทางการให้บริการข้อมูลข่าวสาร ให้บริการแก่ประชาชนมากขึ้น เช่น การให้บริการทาง website ของเทศบาล</p>	<p>๑) ข้อจำกัดทางระเบียบ – กฎหมายท้องถิ่น อิงกับวิธีปฏิบัติราชการของส่วนกลาง จึงขั้นตอนการปฏิบัติงานที่มาก ทำให้เกิด ปัญหาความล่าช้าในการดำเนินการ</p> <p>๒) ขาดการบริหารความขัดแย้งภายในองค์กร ซึ่ง ส่งผลต่อระบบความสัมพันธ์ของบุคลากร และ บรรยากาศการทำงาน ทำให้การประสานงานขาด ความคล่องตัว เป็นอุปสรรคต่อการพัฒนาองค์กร</p>

การวิเคราะห์ศักยภาพการพัฒนาของเทศบาลตำบลรัตนวาริศรีเจริญ

๕. การพัฒนาศักยภาพองค์กร(ต่อ)

จุดแข็ง (Strengths)	จุดอ่อน (Weaknesses)	โอกาส (Opportunity)	อุปสรรค (Threats)
<p>๕.๔การปฏิบัติหน้าที่และประสานงาน ภายนอกองค์กร</p> <p>๑) เทศบาลสามารถบริหารจัดการและ มีงบประมาณเพียงพอในการดำเนินกิจกรรม การพัฒนา ร่วมกับหน่วยงานอื่นที่เกี่ยวข้อง ในการปฏิบัติภารกิจที่กฎหมายกำหนด</p> <p>๕.๕ การให้บริการประชาชน</p> <p>๑) เทศบาลสามารถบริหารจัดการและ มีงบประมาณเพียงพอในการดำเนินกิจกรรม ที่เกี่ยวข้องกับการให้บริการประชาชนตาม ที่กฎหมายกำหนด</p> <p>๒) เทศบาลมีการแบ่งส่วนการทำงานในการ ให้บริการประชาชนอย่างชัดเจน</p>	<p>๑) มีการปฏิบัติงานที่ซ้ำซ้อนขาดการบูรณา- การ ประสานความร่วมมือระหว่างหน่วยงาน</p> <p>๑) การจัดเตรียมสถานที่สำหรับผู้มารับการ บริการยังไม่เหมาะสม ไม่สะดวกสบาย</p> <p>๒) พนักงานบางส่วนยังมีทัศนคติที่ไม่เอื้อ ต่อการปรับปรุงคุณภาพการให้บริการ</p> <p>๓)ขาดการติดตามประเมินผลความพึงพอใจ ของประชาชน และผู้มาติดต่อรับบริการ</p> <p>๔)ไม่สามารถให้บริการประชาชนได้ในช่วง พักกลางวัน</p>	<p>๑) ผู้บริหารเทศบาลให้ความสำคัญในการ ติดต่อประสานงาน โดยเน้นนโยบายในการ ทำงานเชิงรุกและเน้นการบูรณาการ</p> <p>๑) มีช่องทางการให้บริการข้อมูลข่าวสาร ให้บริการแก่ประชาชนมากขึ้น เช่น การให้บริการทาง website ของเทศบาล</p>	<p>๑)ข้อจำกัดทางระเบียบ กฎหมาย เป็นอุปสรรค ต่อการให้การสนับสนุนหรือประสานความ ร่วมมือกับหน่วยงานอื่น</p> <p>๑) ประชาชนบางส่วนยังไม่เห็นความสำคัญ ในการขออนุญาตก่อสร้างต่อเติมดัดแปลง อาคาร,การขออนุญาตถมดิน ถือเป็นเรื่องยุ่งยาก จึง ไม่ให้ความร่วมมือ</p> <p>๒)ทัศนคติทางลบของประชาชนที่มีต่อ หน่วยงานราชการ ทำให้ไม่ยอมเข้ามาติดต่อ รับบริการ</p>

การวิเคราะห์ศักยภาพการพัฒนาของเทศบาลตำบลรัตนวารีศรีเจริญ

๖. การพัฒนาโครงสร้างพื้นฐาน

จุดแข็ง (Strengths)	จุดอ่อน (Weakness)	โอกาส (Opportunity)	อุปสรรค (Threats)
<p>๑) เทศบาลสามารถบริหารจัดการภารกิจด้านโครงสร้างพื้นฐานในเขตเทศบาลและพื้นที่ใกล้เคียงภายใต้ขอบเขตที่กฎหมายกำหนด</p> <p>๒) เทศบาลมีศักยภาพในการประสานความร่วมมือจากหน่วยงานที่เกี่ยวข้องกับการพัฒนาด้านโครงสร้างพื้นฐาน</p>	<p>๑) เทศบาลยังขาดแคลนบุคลากรที่รับผิดชอบงานด้านโครงสร้างพื้นฐาน ทำให้การบริหารงานไม่เป็นระบบ</p> <p>๒) ขาดการศึกษาความพร้อม ความเหมาะสม ความคุ้มค่าและผลกระทบของโครงการก่อนดำเนินการก่อสร้าง</p> <p>๓) ขาดแผนงานการสำรวจ การติดตาม บำรุงรักษาซ่อมแซมสิ่งก่อสร้าง จึงทำให้ขาดข้อมูลในการจัดทำงบประมาณ และการแก้ไขปัญหาไม่ตรงจุดไม่ทันที่</p> <p>๔) ขาดการริเริ่มวางแผนด้านการวางผังเมืองทำให้การใช้ประโยชน์ของพื้นที่ในเขตเทศบาลมีลักษณะปะปนไม่เหมาะสม ซึ่งอาจเป็นอุปสรรคต่อการควบคุมการเติบโตของชุมชนในอนาคต</p>	<p>๑) รัฐบาลมีโครงการเร่งด่วนในการดำเนินการพัฒนาแหล่งน้ำ และระบบโครงสร้างพื้นฐาน</p> <p>๒) การประสานแผนกับหน่วยงานที่มีอำนาจหน้าที่และมีศักยภาพในการดำเนินการแก้ไขปัญหา</p>	<p>๑) ข้อจำกัดด้านระเบียบ – กฎหมายทำให้การพัฒนาโครงสร้างพื้นฐานของเทศบาลยังไม่ครอบคลุมทั่วพื้นที่</p> <p>๒) ข้อจำกัดทางอำนาจหน้าที่ความรับผิดชอบของเทศบาลทำให้ต้องอาศัยระยะเวลาพอสมควรในการแก้ไขปัญหาโครงสร้างพื้นฐาน</p> <p>๓) ข้อจำกัดทางด้านอำนาจหน้าที่ความรับผิดชอบของเทศบาล เช่น การขยายเขตไฟฟ้า การติดตั้งระบบไฟฟ้าส่งทาง ไม่สามารถดำเนินการได้เอง และการประสานงานการไฟฟ้าค่อนข้างล่าช้า</p> <p>๔) การก่อสร้างวางระบายน้ำในเขตเทศบาลบางแห่งทำให้เกิดปัญหาน้ำท่วมขัง เนื่องจากปริมาณงานแต่ละครั้งทำได้น้อย สาเหตุเพราะข้อจำกัดด้านงบประมาณ และขาดการศึกษาที่ดีก่อนดำเนินการ</p>

๓.๓ ความเชื่อมโยงยุทธศาสตร์การพัฒนาจังหวัดกับยุทธศาสตร์การพัฒนาระดับปกครองส่วนท้องถิ่น

โครงสร้างความเชื่อมโยงแผนยุทธศาสตร์การพัฒนาตำบลรัตนวารีศรีเจริญ พ.ศ. ๒๕๖๑ - ๒๕๖๕

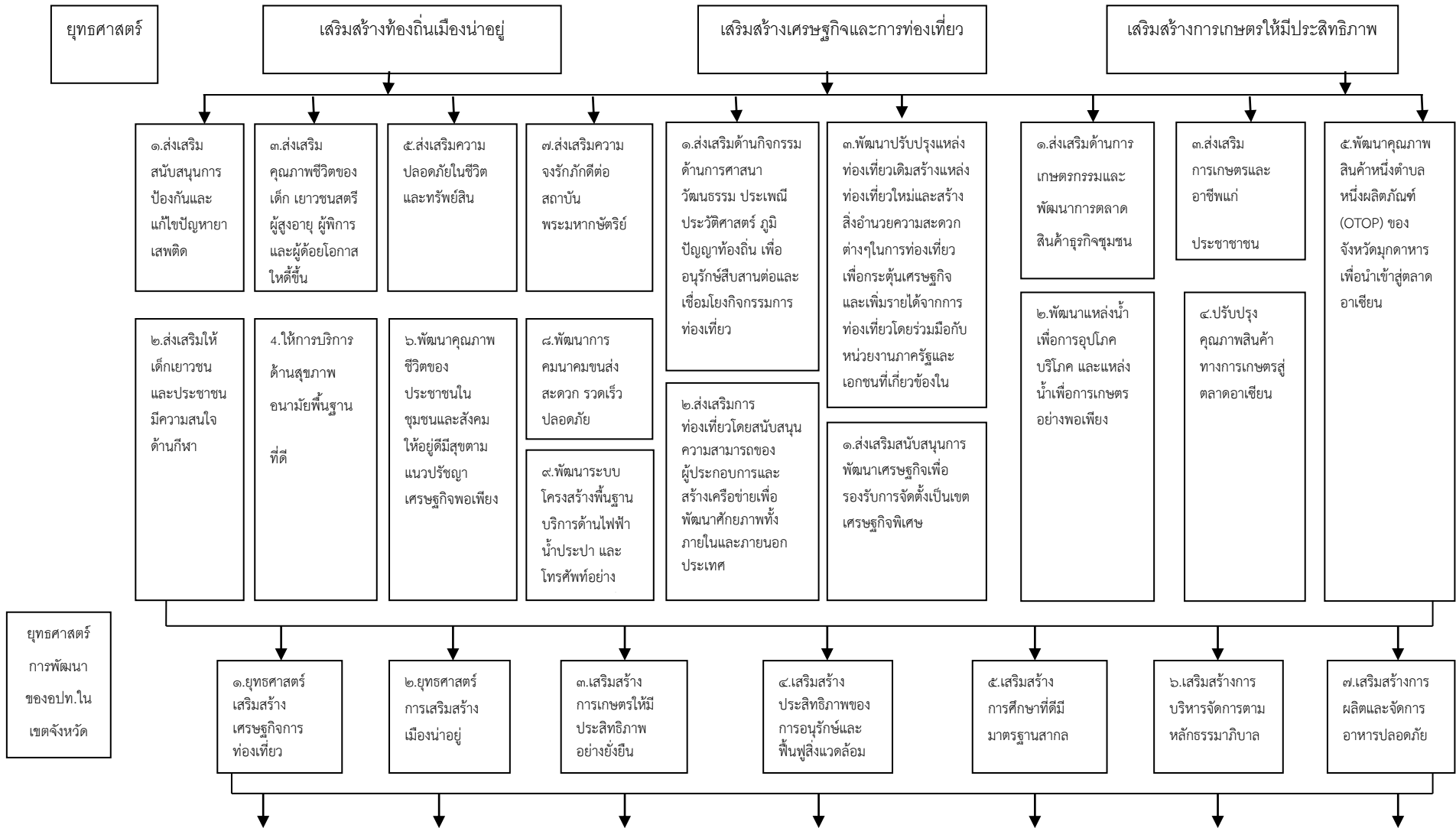

๓.๔ แผนที่ยุทธศาสตร์

ยุทธศาสตร์การพัฒนาขององค์กรปกครองท้องถิ่น

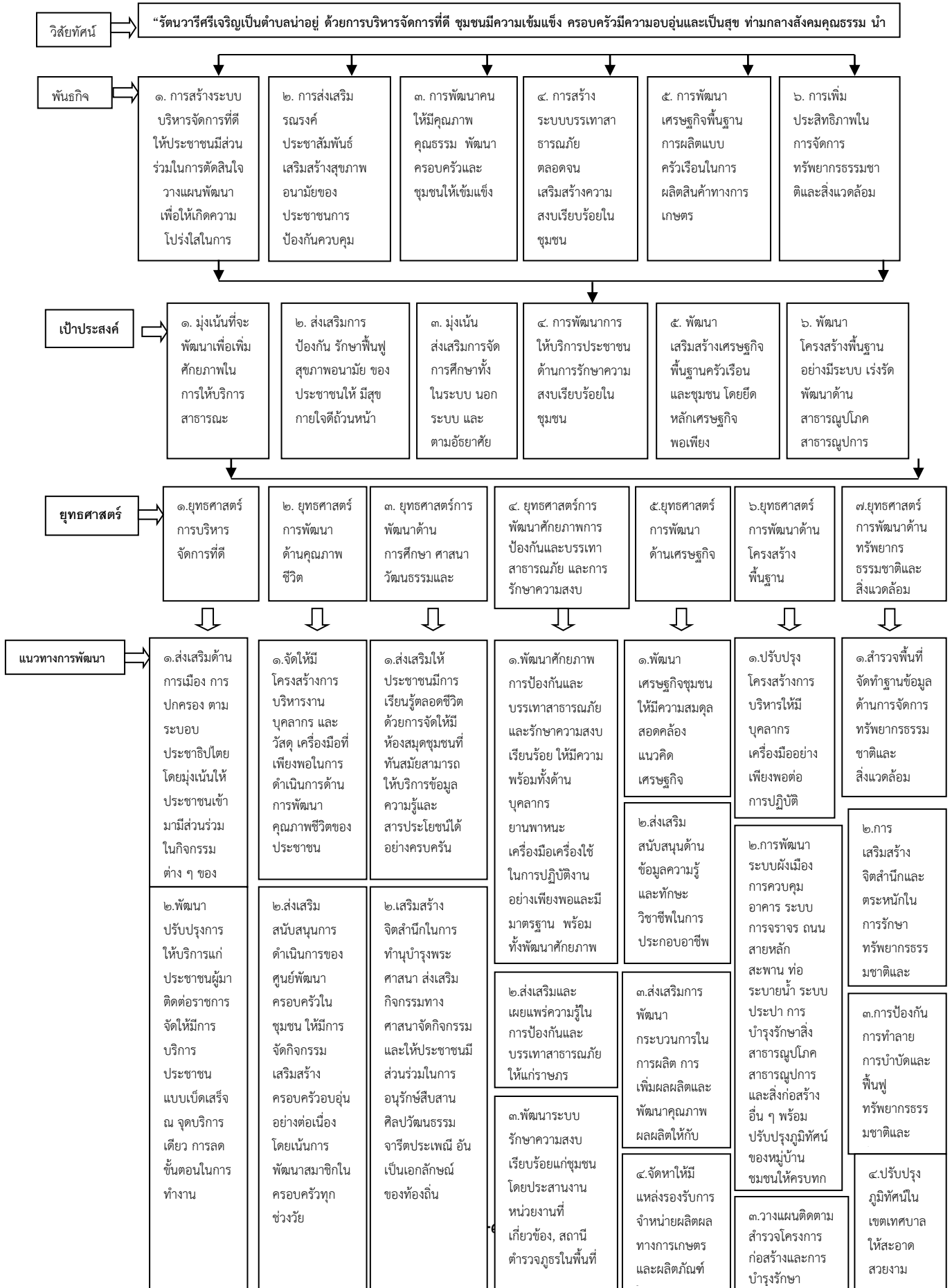

ยุทธศาสตร์ (Strategy) ยุทธศาสตร์ที่ ๑ ยุทธศาสตร์การพัฒนาด้านโครงสร้างพื้นฐาน

- ⇒ พันธกิจ พัฒนา ปรับปรุง ก่อสร้าง ซ่อมแซม สาธารณูปโภค ทางบกทางน้ำ
- ⇒ เป้าประสงค์ การคมนาคมมีความสะดวกรวดเร็ว มีสาธารณูปโภคที่เพียงพอ
ตัวชี้วัดระดับเป้าประสงค์
ประชาชนได้รับการบริการสาธารณะด้านโครงสร้างพื้นฐานอย่างเพียงพอ
- ⇒ กลยุทธ์/แนวทางการพัฒนาและตัวชี้วัดระดับกลยุทธ์

กลยุทธ์/แนวทางการพัฒนา	ตัวชี้วัดระดับกลยุทธ์
๑.๑ ก่อสร้างปรับปรุงซ่อมแซมสาธารณูปโภค	มีจำนวนถนนเพิ่มขึ้นเพียงพอกับความต้องการของประชาชน
๑.๒ ปรับปรุง/ขยายระบบไฟฟ้าสาธารณะส่องสว่าง	ประชาชนได้รับการด้านไฟฟ้าส่องสว่างอย่างเพียงพอ
๑.๓ ปรับปรุง/ซ่อมแซมระบบประปา	ประชาชนมีน้ำประปาใช้อย่างเพียงพอทั่วครัวเรือน

- ⇒ หน่วยงานความรับผิดชอบหลัก
สำนักปลัด/กองคลัง/กองช่าง

⇒ ความรับผิดชอบหลัก

๑. ยุทธศาสตร์จังหวัด : เสริมสร้างท้องถิ่นเมืองน่าอยู่
๒. ยุทธศาสตร์การพัฒนากองครักษ์ปกครองส่วนท้องถิ่น : ยุทธศาสตร์ที่ ๑ ยุทธศาสตร์การพัฒนาด้านโครงสร้างพื้นฐาน

ยุทธศาสตร์ (Strategy) ยุทธศาสตร์ที่ ๒ ด้านการพัฒนาด้านคุณภาพชีวิต

- ⇒ พันธกิจ การส่งเสริมณรงค์ประชาสัมพันธ์เสริมสร้างสุขภาพอนามัยของประชาชนการป้องกันควบคุมโรคติดต่อ
- ⇒ เป้าประสงค์ ส่งเสริมการป้องกัน รักษาฟื้นฟูสุขภาพอนามัย ของประชาชนให้ มีสุขภาพใจดีถ้วนหน้า

ตัวชี้วัดระดับเป้าประสงค์

ประชาชนได้รับการรักษาดูแลสุขภาพอนามัย มีสุขภาพใจดีถ้วนหน้า

- ⇒ กลยุทธ์/แนวทางการพัฒนาและตัวชี้วัดระดับกลยุทธ์

กลยุทธ์/แนวทางการพัฒนา	ตัวชี้วัดระดับกลยุทธ์
๑.๑ จัดให้มีโครงสร้างการบริหารงาน บุคลากร และวัสดุเครื่องมือ ที่เพียงพอในการดำเนินการด้านการพัฒนาคุณภาพชีวิตของประชาชน	ประชาชนทุกภาคส่วนได้รับการบริการที่เพียงพอทำให้คุณภาพชีวิตประชาชนดีขึ้น
๑.๒ ส่งเสริมสนับสนุนการดำเนินการของศูนย์พัฒนาครอบครัวในชุมชน ให้มีการจัดกิจกรรมเสริมสร้างครอบครัวอบอุ่นอย่างต่อเนื่อง โดยเน้นการพัฒนาสมาชิกในครอบครัวทุกช่วงวัย	ประชาชนทุกช่วงวัยมีการเสริมสร้างครอบครัวที่อบอุ่นมีความสามัคคีรักใคร่กันในครอบครัวทำให้มีสุขภาพกายใจดีถ้วนหน้า

⇒ หน่วยงานความรับผิดชอบหลัก

สำนักปลัด/กองคลัง/กองช่าง

⇒ ความรับผิดชอบหลัก

๑. ยุทธศาสตร์จังหวัด : เสริมสร้างท้องถิ่นเมืองน่าอยู่

๒. ยุทธศาสตร์การพัฒนาระบบโครงสร้างท้องถิ่น : ยุทธศาสตร์ที่ ๒ การพัฒนาคุณภาพชีวิต

ยุทธศาสตร์ (Strategy) ยุทธศาสตร์ที่ ๓ การพัฒนาด้านเศรษฐกิจ

⇒ พันธกิจ ส่งเสริมการพัฒนาเศรษฐกิจพื้นฐานการผลิตแบบครัวเรือน ในการผลิตสินค้าทางการเกษตร

⇒ เป้าประสงค์ พัฒนาเสริมสร้างเศรษฐกิจพื้นฐานครัวเรือนและชุมชน โดยยึดหลักเศรษฐกิจพอเพียง

ตัวชี้วัดระดับเป้าประสงค์

ประชาชนได้รับการส่งเสริมการผลิตสินค้าทางการเกษตร โดยยึดหลักเศรษฐกิจพอเพียง

⇒ กลยุทธ์/แนวทางการพัฒนาและตัวชี้วัดระดับกลยุทธ์

กลยุทธ์/แนวทางการพัฒนา	ตัวชี้วัดระดับกลยุทธ์
๑.๑ พัฒนาเศรษฐกิจชุมชนให้มีความสมดุล สอดคล้องแนวคิดเศรษฐกิจพอเพียง	ประชาชนมีความเข้าใจในแนวคิดเศรษฐกิจพอเพียง
๑.๒ ส่งเสริมสนับสนุนด้านข้อมูลความรู้และทักษะวิชาชีพในการประกอบอาชีพของประชาชน	ประชาชนได้รับการส่งเสริมฝึกอบรมอาชีพในการประกอบอาชีพ
๑.๓ ส่งเสริมการพัฒนากระบวนการในการผลิต การเพิ่มผลผลิตและพัฒนาคุณภาพผลผลิตให้กับเกษตรกร	ประชาชนได้รับการฝึกอบรมในการผลิตสินค้าทางการเกษตรให้มีคุณภาพ
๑.๔ จัดทำให้มีแหล่งรองรับการจำหน่ายผลิตผลทางการเกษตร และผลิตภัณฑ์ในชุมชน	ประชาชนมีตลาดในการรองรับผลิตผลทางการเกษตร

⇒ หน่วยงานความรับผิดชอบหลัก

สำนักปลัด/กองคลัง/กองช่าง

⇒ ความรับผิดชอบหลัก

๑.ยุทธศาสตร์จังหวัด : เสริมสร้างการเกษตรให้มีประสิทธิภาพอย่างยั่งยืน

๒.ยุทธศาสตร์การพัฒนาระบบโครงสร้างท้องถิ่น: ยุทธศาสตร์ที่ ๕ การพัฒนาด้านเศรษฐกิจ

ยุทธศาสตร์ (Strategy) ยุทธศาสตร์ที่ ๔ การพัฒนาด้านทรัพยากรธรรมชาติและสิ่งแวดล้อม

- ⇒ **พันธกิจ** การเพิ่มประสิทธิภาพในการจัดการทรัพยากรธรรมชาติและสิ่งแวดล้อม
- ⇒ **เป้าประสงค์** การบริหารจัดการทรัพยากรธรรมชาติและสิ่งแวดล้อมอย่างเป็นระบบสร้างจิตสำนึกการอนุรักษ์ทรัพยากรธรรมชาติและสิ่งแวดล้อม

ตัวชี้วัดระดับเป้าประสงค์

ประชาชนรักษาหวงแหนทรัพยากรธรรมชาติ

- ⇒ กลยุทธ์/แนวทางการพัฒนาและตัวชี้วัดระดับกลยุทธ์

กลยุทธ์/แนวทางการพัฒนา	ตัวชี้วัดระดับกลยุทธ์
๑.๑ สำรองพื้นที่ จัดทำฐานข้อมูลด้านการจัดการทรัพยากรธรรมชาติและสิ่งแวดล้อม	มีฐานข้อมูลทรัพยากรธรรมชาติที่ถูกต้อง
๑.๒ การเสริมสร้างจิตสำนึกและตระหนักในการรักษาทรัพยากรธรรมชาติและสิ่งแวดล้อม	ประชาชนมีจิตสำนึกในการรักษาทรัพยากรธรรมชาติ
๑.๓ การป้องกันการทำลาย การบำบัดและฟื้นฟูทรัพยากรธรรมชาติและสิ่งแวดล้อม	ไม่มีการทำลายทรัพยากรธรรมชาติ

- ⇒ หน่วยงานความรับผิดชอบหลัก

สำนักปลัด/กองคลัง/กองช่าง

- ⇒ ความรับผิดชอบหลัก

๑.ยุทธศาสตร์จังหวัด : เสริมสร้างประสิทธิภาพของการอนุรักษ์และฟื้นฟูสิ่งแวดล้อม

๒.ยุทธศาสตร์การพัฒนาระบบโครงสร้างส่วนท้องถิ่น: ยุทธศาสตร์ที่ ๗ การพัฒนาด้านทรัพยากรธรรมชาติและสิ่งแวดล้อม

ยุทธศาสตร์ (Strategy) ยุทธศาสตร์ ๕ การพัฒนาศักยภาพการป้องกันและบรรเทาสาธารณภัย และการรักษาความสงบ

⇒ **พันธกิจ** การพัฒนาระบบบรรเทาสาธารณภัย ตลอดจนเสริมสร้างความสงบเรียบร้อยในชุมชน

⇒ **เป้าประสงค์** การพัฒนาการให้บริการประชาชน ด้านการรักษาความสงบเรียบร้อยในชุมชน

ตัวชี้วัดระดับเป้าประสงค์

ประชาชนปลอดภัยในชีวิตและทรัพย์สินจากการดูแลรักษาความสงบในชุมชน

⇒ **กลยุทธ์/แนวทางการพัฒนาและตัวชี้วัดระดับกลยุทธ์**

กลยุทธ์/แนวทางการพัฒนา	ตัวชี้วัดระดับกลยุทธ์
๑.๑ พัฒนาศักยภาพการป้องกันและบรรเทาสาธารณภัย และรักษาความสงบเรียบร้อย ให้มีความพร้อมทั้งด้านบุคลากร ยานพาหนะ เครื่องมือเครื่องใช้ในการปฏิบัติงาน อย่างเพียงพอและมีมาตรฐาน พร้อมทั้งพัฒนาศักยภาพ เครือข่ายอาสาสมัคร อปพร.	ประชาชนมีส่วนร่วมในการป้องกันและรักษาความสงบ ภายในตำบล
๑.๒ ส่งเสริมและเผยแพร่ความรู้ในการป้องกันและบรรเทา สาธารณภัยให้แก่ราษฎร	ประชาชนมีความรู้ความเข้าใจในการป้องกันและบรรเทาสาธาณภัย
๑.๓ พัฒนาระบบรักษาความสงบเรียบร้อยแก่ชุมชน โดยประสานงานหน่วยงานที่เกี่ยวข้อง, สถานีตำรวจภูธรในพื้นที่	ประชาชนได้รับการบริการจากหน่วยงานราชการในการรักษาความสงบ

⇒ **หน่วยงานความรับผิดชอบหลัก**

สำนักปลัด/กองคลัง/กองช่าง

⇒ **ความรับผิดชอบหลัก**

๑. ยุทธศาสตร์จังหวัด : เสริมสร้างการบริหารจัดการตามหลักธรรมาภิบาล

๒. ยุทธศาสตร์การพัฒนากองครักษ์ส่วนท้องถิ่น: ยุทธศาสตร์ที่ ๔ การพัฒนาศักยภาพการป้องกันและบรรเทา สาธารณภัย และการรักษาความสงบ

ยุทธศาสตร์ (Strategy) ยุทธศาสตร์ ที่ ๖ การพัฒนาด้านการศึกษา ศาสนา วัฒนธรรมและ นันทนาการ

- ⇒ พันธกิจ การพัฒนาคนให้มีคุณภาพ มีคุณธรรม พัฒนาครอบครัวและชุมชนให้เข้มแข็งส่งเสริมกิจกรรมทางศาสนา ให้ประชาชนมีส่วนร่วมในการอนุรักษ์สืบสานศิลปวัฒนธรรม จารีตประเพณี อันเป็นเอกลักษณ์ของท้องถิ่น
- ⇒ เป้าประสงค์ มุ่งเน้นส่งเสริมการจัดการศึกษาทั้งในระบบ นอกระบบ และตามอัธยาศัยประชาชนมีส่วนร่วมในการอนุรักษ์สืบสานศิลปวัฒนธรรมจารีตประเพณี อันเป็นเอกลักษณ์ของท้องถิ่น

ตัวชี้วัดระดับเป้าประสงค์

ประชาชนได้รับการศึกษาทั้งในระบบ นอกระบบ และตามอัธยาศัยประชาชนมีส่วนร่วมในการอนุรักษ์สืบสานศิลปวัฒนธรรมจารีตประเพณี อันเป็นเอกลักษณ์ของท้องถิ่น

⇒ **กลยุทธ์/แนวทางการพัฒนาและตัวชี้วัดระดับกลยุทธ์**

กลยุทธ์/แนวทางการพัฒนา	ตัวชี้วัดระดับกลยุทธ์
๑.๑ ส่งเสริมให้ประชาชนมีการเรียนรู้ตลอดชีวิต ด้วยการจัดให้มีห้องสมุดชุมชนที่ทันสมัยสามารถให้บริการข้อมูลความรู้และสารประโยชน์ได้อย่างครบครัน	ประชาชนมีที่ศึกษาทั้งในระบบและนอกระบบที่เพียงพอกับความต้องการของประชาชนทุกภาคส่วน
๑.๒ เสริมสร้างจิตสำนึกในการทำนุบำรุงพระศาสนา ส่งเสริมกิจกรรมทางศาสนาจัดกิจกรรมและให้ประชาชนมีส่วนร่วมในการอนุรักษ์สืบสานศิลปวัฒนธรรม จารีตประเพณี อันเป็นเอกลักษณ์ของท้องถิ่น	ประชาชนได้ร่วมทำนุบำรุงพระศาสนา จัดกิจกรรมในการอนุรักษ์สืบสานศิลปวัฒนธรรม จารีตประเพณี อันเป็นเอกลักษณ์ของท้องถิ่น

⇒ **หน่วยงานความรับผิดชอบหลัก**

สำนักปลัด/กองคลัง/กองช่าง

⇒ **ความรับผิดชอบหลัก**

๑. ยุทธศาสตร์จังหวัด : เสริมสร้างเศรษฐกิจและการท่องเที่ยว
๒. ยุทธศาสตร์การพัฒนาดังกล่าวขององค์กรปกครองส่วนท้องถิ่น: ยุทธศาสตร์ที่ ๓ การพัฒนาด้านการศึกษา ศาสนา วัฒนธรรมและนันทนาการ

ยุทธศาสตร์ (Strategy) ยุทธศาสตร์ที่ ๗ ยุทธศาสตร์ด้านแหล่งน้ำแนวทางการพัฒนา

- ⇒ พันธกิจ ก่อสร้าง ซ่อมแซม ปรับปรุง บำรุงรักษาแหล่งน้ำ เพื่อการอุปโภคบริโภคและเพื่อการเกษตร
- ⇒ เป้าประสงค์ เพื่อพัฒนาแหล่งน้ำให้เกิดความเพียงพอต่อความต้องการของคนในชุมชน ซึ่งเป็นไปตามแนวทางยุทธศาสตร์พัฒนาจังหวัด

ตัวชี้วัดระดับเป้าประสงค์

๑. จำนวนก่อสร้างซ่อมแซมปรับปรุงบำรุงรักษาแหล่งน้ำเพื่อการอุปโภคบริโภคและเพื่อการเกษตร
๒. การสำรวจความพึงพอใจต่อการให้บริการ

⇒ กลยุทธ์/แนวทางการพัฒนาและตัวชี้วัดระดับกลยุทธ์

กลยุทธ์/แนวทางการพัฒนา	ตัวชี้วัดระดับกลยุทธ์
<u>แนวทางที่ ๑</u> แนวทางการก่อสร้าง ซ่อมแซม ปรับปรุง บำรุงรักษาแหล่งน้ำเพื่อการอุปโภคบริโภคและการเกษตร	ประชาชนได้รับบริการด้านน้ำอย่างทั่วถึงและใช้ ในการเกษตรอย่างเพียงพอ ร้อยละ ๘๐

⇒ หน่วยงานความรับผิดชอบหลัก

สำนักปลัด/กองคลัง/กองช่าง

⇒ ความรับผิดชอบหลัก

๑. ยุทธศาสตร์จังหวัด : เสริมสร้างการบริหารจัดการตามหลักธรรมาภิบาล

๒. ยุทธศาสตร์การพัฒนาวงศ์กรปกครองส่วนท้องถิ่น

ยุทธศาสตร์ (Strategy) ยุทธศาสตร์ ที่ ๘ ด้านการบริหารจัดการที่ดี

⇒ พันธกิจ การสร้างระบบบริหารจัดการที่ดี ให้ประชาชนมีส่วนร่วมในการตัดสินใจวางแผนพัฒนา เพื่อให้เกิดความ โปร่งใสในการบริหารการพัฒนา

⇒ เป้าประสงค์ มุ่งเน้นที่จะพัฒนาเพื่อเพิ่มศักยภาพในการให้บริการในทุกด้าน

ตัวชี้วัดระดับเป้าประสงค์

ประชาชนได้มีส่วนร่วมในการพัฒนาตำบล และได้รับการบริการที่ดีทำให้เกิดความเป็นธรรมโปร่งใสตรวจสอบได้

⇒ กลยุทธ์/แนวทางการพัฒนาและตัวชี้วัดระดับกลยุทธ์

กลยุทธ์/แนวทางการพัฒนา	ตัวชี้วัดระดับกลยุทธ์
๑.๑ ส่งเสริมด้านการเมือง การปกครอง ตามระบอบ ประชาธิปไตย โดยมุ่งเน้นให้ประชาชนเข้ามามีส่วนร่วมใน กิจกรรมต่าง ๆ ของเทศบาล	ประชาชนทุกภาคส่วนได้มีส่วนร่วมแสดงความคิดเห็นใน การพัฒนาได้รับความเป็นธรรมโปร่งใสตรวจสอบได้
๑.๒ พัฒนาปรับปรุงการให้บริการแก่ประชาชนผู้มาติดต่อ ราชการ จัดให้มีการบริการประชาชนแบบเบ็ดเสร็จ ณ จุด บริการเดียว การลดขั้นตอนในการทำงาน	ประชาชนได้รับความสะดวกรวดเร็วในการให้บริการในการ ติดต่อกับราชการ

⇒ หน่วยงานความรับผิดชอบหลัก

สำนักปลัด/กองคลัง/กองช่าง

⇒ ความรับผิดชอบหลัก

๑. ยุทธศาสตร์จังหวัด : เสริมสร้างการบริหารจัดการตามหลักธรรมาภิบาล

๒. ยุทธศาสตร์การพัฒนาวงศ์กรปกครองส่วนท้องถิ่น : ยุทธศาสตร์ที่ ๑ การบริหารจัดการที่ดี

ส่วนที่ ๓

การนำแผนพัฒนาท้องถิ่นสู่การปฏิบัติ

๑. ยุทธศาสตร์การพัฒนาและแผนงาน

ที่	ยุทธศาสตร์	ด้าน	แผนงาน	หน่วยงาน รับผิดชอบหลัก	หน่วยงาน สนับสนุน
๑	การจัดวางผังเมืองและพัฒนา ด้านโครงสร้างพื้นฐาน	- บริการชุมชน และสังคม - การเศรษฐกิจ	- แผนงานเคหะและชุมชน - แผนงานอุตสาหกรรมและ การโยธา	- กองช่าง - กองช่าง/กอง การศึกษา	ทต.รัตนวารี ศรีเจริญ
๒	ด้านการพัฒนาคุณภาพชีวิต	- บริหารทั่วไป - บริการชุมชน และสังคม - บริการชุมชน และสังคม - บริการชุมชน และสังคม - บริการชุมชน และสังคม - บริการชุมชน และสังคม - การดำเนินงาน อื่นๆ	- แผนงานบริหารงานทั่วไป - แผนงานรักษาความสงบ ภายใน - แผนงานสาธารณสุข - แผนงานสังคมสงเคราะห์ - แผนงานสร้างความเข้มแข็ง ของชุมชน - แผนงานการศาสนา วัฒนธรรมและนันทนาการ - แผนงานงบกลาง	- สำนักปลัด - สำนักปลัด - กองสาธารณสุขฯ - สำนักปลัด - สำนักปลัด - กองการศึกษา - สำนักปลัด	
๓	การพัฒนาด้านเศรษฐกิจ	- การเศรษฐกิจ	- แผนงานเกษตร	- สำนักปลัด	
๔	การพัฒนาด้านทรัพยากรและ สิ่งแวดล้อม	- บริการชุมชน และสังคม	- แผนงานสาธารณสุข	- กองสาธารณสุขฯ - สำนักปลัด	
๕	การพัฒนาศักยภาพการ ป้องกันและบรรเทาสาธารณ ภัยและการรักษาความสงบ	- บริการชุมชน และสังคม	- แผนงานสร้างความเข้มแข็ง ของชุมชน - แผนงานบริหารงานทั่วไป	- สำนักปลัด	
๖	การพัฒนาด้านการศึกษา ศาสนา วัฒนธรรมและ นันทนาการ	- บริการชุมชน และสังคม - บริการชุมชน และสังคม - บริการชุมชน และสังคม	- แผนงานการศึกษา - แผนงานการศาสนา วัฒนธรรมและนันทนาการ - แผนงานสร้างความเข้มแข็ง ของชุมชน	- กองการศึกษา - กองการศึกษา - สำนักปลัด	
๗	ด้านแหล่งน้ำแนวทางการ พัฒนา	- บริการชุมชน และสังคม - การเศรษฐกิจ - บริการชุมชน และสังคม	- แผนงานสังคมสงเคราะห์ - แผนงานเกษตร - แผนงานบริหารงานทั่วไป	- กองช่าง - สำนักปลัด - สำนักปลัด	

๑. ยุทธศาสตร์ด้านการบริหารจัดการที่ดี

ที่	ยุทธศาสตร์	ด้าน	แผนงาน	หน่วยงาน รับผิดชอบหลัก	หน่วยงาน สนับสนุน
๘	การจัดวางผังเมืองและพัฒนา ด้านโครงสร้างพื้นฐาน	<ul style="list-style-type: none"> - บริการชุมชน และสังคม - บริหารทั่วไป - บริการชุมชน และสังคม - บริการชุมชน และสังคม - บริการชุมชน และสังคม - บริการชุมชน และสังคม - บริการชุมชน และสังคม - บริการชุมชน และสังคม - บริการชุมชน และสังคม - การดำเนินงาน อื่นๆ 	<ul style="list-style-type: none"> - แผนงานบริหารงานทั่วไป - แผนงานการรักษาความ สงบภายใน - แผนงานการศึกษา - แผนงานสาธารณสุข - แผนงานสังคมสงเคราะห์ - แผนงานเคหะและชุมชน - แผนงานสร้างความเข้มแข็ง ของชุมชน - แผนงานการศาสนาและ วัฒนธรรมและนันทนาการ - แผนงานพาณิชย์ - แผนงานงบกลาง 	<ul style="list-style-type: none"> - กองช่าง - กองช่าง/กอง การศึกษา 	ทต.รัตนวารี ศรีเจริญ
	รวม ๘ ยุทธศาสตร์	๔ ด้าน	๑๒ แผนงาน	๑ สำนัก/๔ กอง	

รายละเอียดโครงการพัฒนา
แผนพัฒนาท้องถิ่น (พ.ศ.๒๕๖๑ - ๒๕๖๕)
เพิ่มเติมฉบับที่ ๓

รายละเอียดโครงการพัฒนา

แผนพัฒนาท้องถิ่น (พ.ศ.๒๕๖๑ - ๒๕๖๕) เพิ่มเติมฉบับที่ ๓

เทศบาลตำบลรัตนวาปีศรีเจริญ อำเภอห้วยตะพาน จังหวัดอำนาจเจริญ

ที่	โครงการ	วัตถุประสงค์	เป้าหมาย (ผลผลิต ของโครงการ)	งบประมาณ					ตัวชี้วัด (KPI)	ผลที่คาดว่าจะ จะได้รับ	หน่วยงาน รับผิดชอบหลัก
				๒๕๖๑ (บาท)	๒๕๖๒ (บาท)	๒๕๖๓ (บาท)	๒๕๖๔ (บาท)	๒๕๖๕ (บาท)			
ก.	ยุทธศาสตร์จังหวัดที่...๑ พัฒนาคุณภาพชีวิตของประชาชน ให้เป็นสังคมเมืองน่าอยู่										แบบ ผ๐๒
ข.	ยุทธศาสตร์การพัฒนาขององค์กรปกครองส่วนท้องถิ่นในเขตจังหวัดอำนาจเจริญ										๔๖
๑.	ยุทธศาสตร์ด้านสาธารณสุข										
๑.๑	แผนงาน สาธารณสุข										
๑	โครงการรณรงค์ป้องกันโรคติดเชื้อไวรัสโคโรนา ๒๐๑๙	-เพื่อรณรงค์ป้องกันโรคติดเชื้อไวรัส โคโรนา ๒๐๑๙ - เพื่อสร้างความตระหนักให้กับชุมชน	ชุมชนในเขตรับผิดชอบ ๗ ชุมชน				๕๐,๐๐๐	๕๐,๐๐๐	ชุมชนในเขต รับผิดชอบ	ประชาชนในชุมชน มีความรู้ และป้องกันตนเองจากโรคติดเชื้อโคโรนา ๒๐๑๙ ได้	ทต. (กองสาธารณสุข)
๒	โครงการรณรงค์ป้องกันโรคลัมปีสกิน	- เพื่อรณรงค์ป้องกันโรค ลัมปีสกิน ในโค กระบือ	ชุมชนในเขตรับผิดชอบ ๗ ชุมชน				๕๐,๐๐๐	๕๐,๐๐๐	ชุมชนในเขต รับผิดชอบ	โรคติดเชื้อในโค กระบือ น้อยลง	ทต. (กองสาธารณสุข)
๓	โครงการอำนาจเจริญเมืองสะอาด	- เพื่อสร้างจิตสำนึกให้กับชุมชนในการรักษาความสะอาด	ชุมชนในเขตรับผิดชอบ ๗ ชุมชน				๑๕,๐๐๐	๑๕,๐๐๐	ชุมชนในเขต รับผิดชอบ	ชุมชนเกิดความสะอาดเป็นระเบียบ	ทต. (กองสาธารณสุข)
๔	โครงการอุดหนุนศูนย์พักคอยระดับอำเภอ สำหรับผู้ติดเชื้อไวรัส โคโรนา ๒๐๑๙	-เพื่อให้มีสถานที่กลาง ในเขตอำเภอห้วยตะพาน ในการรับผู้ ที่เดินทางมาจากพื้นที่เสี่ยง ที่ รอรับการตรวจรักษา จากทางโรงพยาบาล	อปท.ในเขตพื้นที่อำเภอห้วยตะพาน				๑๐๐,๐๐๐	๑๐๐,๐๐๐	แล้วเสร็จตาม เป้าหมายที่กำหนด	เพื่อให้มีสถานที่กลาง ในเขต อำเภอห้วยตะพาน ในการรับ ผู้ที่เดินทางมาจาก พื้นที่เสี่ยง ที่รอรับการ ตรวจรักษาจากทาง โรงพยาบาล	ทต.ห้วยตะพาน

รายละเอียดโครงการพัฒนา

แผนพัฒนาท้องถิ่น (พ.ศ.๒๕๖๑ - ๒๕๖๕) เพิ่มเติมฉบับที่ ๓

เทศบาลตำบลรัตนวาปีศรีเจริญ อำเภอห้วยตะพาน จังหวัดอำนาจเจริญ

ก. ยุทธศาสตร์จังหวัดที่...๑ พัฒนาคุณภาพชีวิตของประชาชน ให้เป็นสังคมเมืองน่าอยู่												แบบ ผ๐๒
ข. ยุทธศาสตร์การพัฒนาขององค์กรปกครองส่วนท้องถิ่นในเขตจังหวัดอำนาจเจริญ												๔๗
๑. ยุทธศาสตร์ ด้านพัฒนาโครงสร้างพื้นฐาน												
๑.๑ แผนงาน อุตสาหกรรมและการโยธา												

ที่	โครงการ	วัตถุประสงค์	เป้าหมาย (ผลผลิตของโครงการ)	งบประมาณ					ตัวชี้วัด (KPI)	ผลที่คาดว่าจะได้รับ	หน่วยงาน รับผิดชอบหลัก
				๒๕๖๑ (บาท)	๒๕๖๒ (บาท)	๒๕๖๓ (บาท)	๒๕๖๔ (บาท)	๒๕๖๕ (บาท)			
๑	-โครงการก่อสร้างถนน คสล.สายหน้าบ้าน นายสมศักดิ์ อุดมลาก -หนองไฮบ้านหนองแสง ต.รัตนวาปี อ.ห้วยตะพาน จ.อำนาจเจริญ	เพื่อให้ประชาชนได้ใช้สัญจร ไปมาได้สะดวก ปลอดภัย	ผิวจราจร กว้าง ๔ ม. ยาว ๗๐ ม. หนา ๐.๑๕ ม. ไหล่ทางข้างละ ๐.๒๕ ม.				๓๐๐,๐๐๐	๓๐๐,๐๐๐	ถนนแล้วเสร็จ ตามเป้าหมาย ที่กำหนด	ประชาชนได้สัญจร ไปมาได้สะดวก	ทต./กรม/อบจ. หน่วยงานอื่นๆ (กองช่าง)
๒	-โครงการวางท่อระบายน้ำพร้อมบ่อพัก บ้านท่าวังหิน หน้าบ้านนางปราณี คณานันท์ บ้านท่าวังหิน ม.๓ ต.ห้วยตะพาน อ.ห้วยตะพาน จ.อำนาจเจริญ	เพื่อให้การระบายน้ำจากบ้าน เรือนราษฎรภายในหมู่บ้านเป็น ไปด้วยความสะดวก	วางท่อ มอก. ชั้น ๓ ขนาด ท่อ. ๐.๔๐*๑.๐๐ ม. จำนวน ๒๐๐ ท่อน บ่อพักน้ำ ๑๕ บ่อ				๒๘๐,๐๐๐	๒๘๐,๐๐๐	ท่อระบายน้ำ แล้วเสร็จตาม เป้าหมาย	การระบายน้ำภายในหมู่บ้านเป็นไป ด้วยความสะดวก	ทต./กรม/อบจ. หน่วยงานอื่นๆ (กองช่าง)
๓	-โครงการวางท่อระบายน้ำพร้อมบ่อพัก บ้านโสกสว่าง (ข้างโรงเรียน) ม.๕ ต.ห้วยตะพาน อ.ห้วยตะพาน จ.อำนาจเจริญ	เพื่อให้การระบายน้ำจากบ้าน เรือนราษฎรภายในหมู่บ้านเป็น ไปด้วยความสะดวก	วางท่อ มอก. ชั้น ๓ ขนาด ท่อ. ๐.๔๐*๑.๐๐ ม. จำนวน ๒๐๐ ท่อน บ่อพักน้ำ ๑๕ บ่อ				๒๘๐,๐๐๐	๒๘๐,๐๐๐	ท่อระบายน้ำ แล้วเสร็จตาม เป้าหมาย	การระบายน้ำภายในหมู่บ้านเป็นไป ด้วยความสะดวก	ทต./กรม/อบจ. หน่วยงานอื่นๆ (กองช่าง)
๔	-โครงการวางท่อระบายน้ำพร้อมบ่อพัก บ้านต่งไต้น (บ้านคำตากล้า) ม.๔ ต.รัตนวาปี อ.ห้วยตะพาน จ.อำนาจเจริญ	เพื่อให้การระบายน้ำจากบ้าน เรือนราษฎรภายในหมู่บ้านเป็น ไปด้วยความสะดวก	วางท่อ มอก. ชั้น ๓ ขนาด ท่อ. ๐.๔๐*๑.๐๐ ม. จำนวน ๒๐๐ ท่อน บ่อพักน้ำ ๑๕ บ่อ				๒๘๐,๐๐๐	๒๘๐,๐๐๐	ท่อระบายน้ำ แล้วเสร็จตาม เป้าหมาย	การระบายน้ำภายในหมู่บ้านเป็นไป ด้วยความสะดวก	ทต./กรม/อบจ. หน่วยงานอื่นๆ (กองช่าง)
๕	-โครงการวางท่อระบายน้ำพร้อมบ่อพัก หน้าบ้านนายทองแดง ภูทองไสย ไปทิศ ตะวันตก บ้านหนองแสง ม.๖ ต.รัตนวาปี อ.ห้วยตะพาน จ.อำนาจเจริญ	เพื่อให้การระบายน้ำจากบ้าน เรือนราษฎรภายในหมู่บ้านเป็น ไปด้วยความสะดวก	วางท่อ มอก. ชั้น ๓ ขนาด ท่อ. ๐.๔๐*๑.๐๐ ม. จำนวน ๑๕๐ ท่อน บ่อพักน้ำ ๑๒ บ่อ				๒๔๐,๐๐๐	๒๔๐,๐๐๐	ท่อระบายน้ำ แล้วเสร็จตาม เป้าหมาย	การระบายน้ำภายในหมู่บ้านเป็นไป ด้วยความสะดวก	ทต./กรม/อบจ. หน่วยงานอื่นๆ (กองช่าง)
๖	-โครงการวางท่อระบายน้ำพร้อมบ่อพัก หน้าบ้านนางพร งามเงา ไปทิศ ตะวันตกบ้าน หนองแสง ม.๖ ต.รัตนวาปี อ.ห้วยตะพาน จ.อำนาจเจริญ	เพื่อให้การระบายน้ำจากบ้าน เรือนราษฎรภายในหมู่บ้านเป็น ไปด้วยความสะดวก	วางท่อ มอก. ชั้น ๓ ขนาด ท่อ. ๐.๔๐*๑.๐๐ ม. จำนวน ๑๕๐ ท่อน บ่อพักน้ำ ๑๒ บ่อ				๒๔๐,๐๐๐	๒๔๐,๐๐๐	ท่อระบายน้ำ แล้วเสร็จตาม เป้าหมาย	การระบายน้ำภายในหมู่บ้านเป็นไป ด้วยความสะดวก	ทต./กรม/อบจ. หน่วยงานอื่นๆ (กองช่าง)

รายละเอียดโครงการพัฒนา

แผนพัฒนาท้องถิ่น (พ.ศ.๒๕๖๑ - ๒๕๖๕) เพิ่มเติมฉบับที่ ๓

เทศบาลตำบลรัตนวาปีศรีเจริญ อำเภอห้วยตะพาน จังหวัดอำนาจเจริญ

ที่	โครงการ	วัตถุประสงค์	เป้าหมาย (ผลผลิตของโครงการ)	งบประมาณ					ตัวชี้วัด (KPI)	ผลที่คาดว่าจะ จะได้รับ	หน่วยงาน รับผิดชอบหลัก
				๒๕๖๑ (บาท)	๒๕๖๒ (บาท)	๒๕๖๓ (บาท)	๒๕๖๔ (บาท)	๒๕๖๕ (บาท)			
ก. ยุทธศาสตร์จังหวัดที่...๑ พัฒนาคุณภาพชีวิตของประชาชน ให้เป็นสังคมเมืองน่าอยู่											
ข. ยุทธศาสตร์การพัฒนาขององค์กรปกครองส่วนท้องถิ่นในเขตจังหวัดอำนาจเจริญ											
๑. ยุทธศาสตร์ ด้านพัฒนาโครงสร้างพื้นฐาน											
๑.๑ แผนงาน อุตสาหกรรมและการโยธา											
๗	-โครงการวางท่อระบายน้ำพร้อมบ่อพัก หน้าบ้านนายอมรรัตน์ อุดรสารไปทิศตะวันตก บ้านโต้งตัน ม.๔ ต.รัตนวาปี อ.ห้วยตะพาน จ.อำนาจเจริญ	เพื่อให้การระบายน้ำจากบ้าน เรือนราษฎรภายในหมู่บ้านเป็น ไปด้วยความสะดวก	วางท่อ มอก. ชั้น ๓ ขนาด ท่อ. ๐.๔๐*๑.๐๐ ม. จำนวน ๒๐๐ ท่อน บ่อพักน้ำ ๑๕ บ่อ				๒๘๐,๐๐๐	๒๘๐,๐๐๐	ท่อระบายน้ำ แล้วเสร็จตาม เป้าหมาย	การระบายน้ำภายใน หมู่บ้านเป็นไป ด้วยความสะดวก	ทต./กรม/อบจ. หน่วยงานอื่นๆ (กองช่าง)
๘	- โครงการต่อเติมอาคารสำนักงาน ทต.รัตนวาปีศรีเจริญ อ.ห้วยตะพาน จ.อำนาจเจริญ	เพื่อต่อเติมอาคารสำนักงาน	ต่อเติมอาคารที่ทำการ				๓๐๐,๐๐๐	๓๐๐,๐๐๐	อาคารสำนักงาน แล้วเสร็จตาม เป้าหมายที่กำหนด	มีสถานที่สำหรับ จอดรถ	ทต. หน่วยงานอื่นๆ (กองช่าง)
๙	-โครงการก่อสร้าง ถนนลูกรังในเขตพื้นที่บ้าน ห้วยตะพาน ม.๑ ต.ห้วยตะพาน อ.ห้วยตะพาน จ.อำนาจเจริญ	เพื่อให้ประชาชนได้ใช้สัญจร ไปมาได้สะดวก ปลอดภัย	ถนนลูกรังที่ได้มาตรฐาน				๕๐๐,๐๐๐	๕๐๐,๐๐๐	ถนนแล้วเสร็จ ตามเป้าหมาย ที่กำหนด	ประชาชนได้สัญจร ไปมาได้สะดวก	ทต./กรม/อบจ. หน่วยงานอื่นๆ (กองช่าง)
๑๐	-โครงการก่อสร้าง ถนนลูกรังในเขตพื้นที่บ้าน หนองซอน ม. ๒ ต.ห้วยตะพาน อ.ห้วยตะพาน จ.อำนาจเจริญ	เพื่อให้ประชาชนได้ใช้สัญจร ไปมาได้สะดวก ปลอดภัย	ถนนลูกรังที่ได้มาตรฐาน				๕๐๐,๐๐๐	๕๐๐,๐๐๐	ถนนแล้วเสร็จ ตามเป้าหมาย ที่กำหนด	ประชาชนได้สัญจร ไปมาได้สะดวก	ทต./กรม/อบจ. หน่วยงานอื่นๆ (กองช่าง)
๑๑	-โครงการก่อสร้าง ถนนลูกรังในเขตพื้นที่บ้าน ท่าวังหิน ม. ๓ ต.ห้วยตะพาน อ.ห้วยตะพาน จ.อำนาจเจริญ	เพื่อให้ประชาชนได้ใช้สัญจร ไปมาได้สะดวก ปลอดภัย	ถนนลูกรังที่ได้มาตรฐาน				๕๐๐,๐๐๐	๕๐๐,๐๐๐	ถนนแล้วเสร็จ ตามเป้าหมาย ที่กำหนด	ประชาชนได้สัญจร ไปมาได้สะดวก	ทต./กรม/อบจ. หน่วยงานอื่นๆ (กองช่าง)
๑๒	-โครงการก่อสร้าง ถนนลูกรังในเขตพื้นที่บ้าน คำแหลม ม. ๔ ต.ห้วยตะพาน อ.ห้วยตะพาน จ.อำนาจเจริญ	เพื่อให้ประชาชนได้ใช้สัญจร ไปมาได้สะดวก ปลอดภัย	ถนนลูกรังที่ได้มาตรฐาน				๕๐๐,๐๐๐	๕๐๐,๐๐๐	ถนนแล้วเสร็จ ตามเป้าหมาย ที่กำหนด	ประชาชนได้สัญจร ไปมาได้สะดวก	ทต./กรม/อบจ. หน่วยงานอื่นๆ (กองช่าง)

รายละเอียดโครงการพัฒนา

แผนพัฒนาท้องถิ่น (พ.ศ.๒๕๖๑ - ๒๕๖๕) เพิ่มเติมฉบับที่ ๓

เทศบาลตำบลรัตนวาปีศรีเจริญ อำเภอห้วยตะพาน จังหวัดอำนาจเจริญ

ที่	โครงการ	วัตถุประสงค์	เป้าหมาย (ผลผลิตของโครงการ)	งบประมาณ					ตัวชี้วัด (KPI)	ผลที่คาดว่าจะได้รับ	หน่วยงาน รับผิดชอบหลัก
				๒๕๖๑ (บาท)	๒๕๖๒ (บาท)	๒๕๖๓ (บาท)	๒๕๖๔ (บาท)	๒๕๖๕ (บาท)			
๑๓	-โครงการก่อสร้าง ถนนลูกรังในเขตพื้นที่บ้าน โลกสว่าง ม. ๕ ต.ห้วยตะพาน อ.ห้วยตะพาน จ.อำนาจเจริญ	เพื่อให้ประชาชนได้ใช้สัญจร ไปมาได้สะดวก ปลอดภัย	ถนนลูกรังที่ได้มาตรฐาน				๕๐๐,๐๐๐	๕๐๐,๐๐๐	ถนนแล้วเสร็จ ตามเป้าหมาย ที่กำหนด	ประชาชนได้สัญจร ไปมาได้สะดวก	ทต./กรม/อบจ. หน่วยงานอื่นๆ (กองช่าง)
๑๔	-โครงการก่อสร้าง ถนนลูกรังในเขตพื้นที่บ้าน ห้วยตะพาน ม. ๖ ต.ห้วยตะพาน อ.ห้วยตะพาน จ.อำนาจเจริญ	เพื่อให้ประชาชนได้ใช้สัญจร ไปมาได้สะดวก ปลอดภัย	ถนนลูกรังที่ได้มาตรฐาน				๕๐๐,๐๐๐	๕๐๐,๐๐๐	ถนนแล้วเสร็จ ตามเป้าหมาย ที่กำหนด	ประชาชนได้สัญจร ไปมาได้สะดวก	ทต./กรม/อบจ. หน่วยงานอื่นๆ (กองช่าง)
๑๕	-โครงการก่อสร้าง ถนนลูกรังในเขตพื้นที่บ้าน ห้วยตะพาน ม. ๗ ต.ห้วยตะพาน อ.ห้วยตะพาน จ.อำนาจเจริญ	เพื่อให้ประชาชนได้ใช้สัญจร ไปมาได้สะดวก ปลอดภัย	ถนนลูกรังที่ได้มาตรฐาน				๕๐๐,๐๐๐	๕๐๐,๐๐๐	ถนนแล้วเสร็จ ตามเป้าหมาย ที่กำหนด	ประชาชนได้สัญจร ไปมาได้สะดวก	ทต./กรม/อบจ. หน่วยงานอื่นๆ (กองช่าง)
๑๖	-โครงการก่อสร้าง ถนนลูกรังในเขตพื้นที่บ้าน ห้วยตะพาน ม. ๘ ต.ห้วยตะพาน อ.ห้วยตะพาน จ.อำนาจเจริญ	เพื่อให้ประชาชนได้ใช้สัญจร ไปมาได้สะดวก ปลอดภัย	ถนนลูกรังที่ได้มาตรฐาน				๕๐๐,๐๐๐	๕๐๐,๐๐๐	ถนนแล้วเสร็จ ตามเป้าหมาย ที่กำหนด	ประชาชนได้สัญจร ไปมาได้สะดวก	ทต./กรม/อบจ. หน่วยงานอื่นๆ (กองช่าง)
๑๗	-โครงการก่อสร้าง ถนนลูกรังในเขตพื้นที่บ้าน ดอนวาน ม. ๙ ต.ห้วยตะพาน อ.ห้วยตะพาน จ.อำนาจเจริญ	เพื่อให้ประชาชนได้ใช้สัญจร ไปมาได้สะดวก ปลอดภัย	ถนนลูกรังที่ได้มาตรฐาน				๕๐๐,๐๐๐	๕๐๐,๐๐๐	ถนนแล้วเสร็จ ตามเป้าหมาย ที่กำหนด	ประชาชนได้สัญจร ไปมาได้สะดวก	ทต./กรม/อบจ. หน่วยงานอื่นๆ (กองช่าง)
๑๘	-โครงการก่อสร้าง ถนนลูกรังในเขตพื้นที่บ้าน บ้านเสียว ม. ๒ ต.รัตนวาปี อ.ห้วยตะพาน จ.อำนาจเจริญ	เพื่อให้ประชาชนได้ใช้สัญจร ไปมาได้สะดวก ปลอดภัย	ถนนลูกรังที่ได้มาตรฐาน				๕๐๐,๐๐๐	๕๐๐,๐๐๐	ถนนแล้วเสร็จ ตามเป้าหมาย ที่กำหนด	ประชาชนได้สัญจร ไปมาได้สะดวก	ทต./กรม/อบจ. หน่วยงานอื่นๆ (กองช่าง)

แบบ ผ๐๒

๔๙

รายละเอียดโครงการพัฒนา

แผนพัฒนาท้องถิ่น (พ.ศ.๒๕๖๑ - ๒๕๖๕) เพิ่มเติมฉบับที่ ๓

เทศบาลตำบลรัตนวาปีศรีเจริญ อำเภอห้วยตะพาน จังหวัดอำนาจเจริญ

ก. ยุทธศาสตร์จังหวัดที่...๑ พัฒนาคุณภาพชีวิตของประชาชน ให้เป็นสังคมเมืองน่าอยู่											
ข. ยุทธศาสตร์การพัฒนาขององค์กรปกครองส่วนท้องถิ่นในเขตจังหวัดอำนาจเจริญ											
๑. ยุทธศาสตร์ ด้านพัฒนาโครงสร้างพื้นฐาน											
๑.๑ แผนงาน อุตสาหกรรมและการโยธา											
ที่	โครงการ	วัตถุประสงค์	เป้าหมาย (ผลผลิตของโครงการ)	งบประมาณ					ตัวชี้วัด (KPI)	ผลที่คาดว่าจะได้รับ	หน่วยงาน รับผิดชอบหลัก
				๒๕๖๑ (บาท)	๒๕๖๒ (บาท)	๒๕๖๓ (บาท)	๒๕๖๔ (บาท)	๒๕๖๕ (บาท)			
๑๙	-โครงการก่อสร้าง ถนนลูกรังในเขตพื้นที่บ้านเสี้ยว ม. ๓ ต.รัตนวาปี อ.ห้วยตะพาน จ.อำนาจเจริญ	เพื่อให้ประชาชนได้ใช้สัญจรไปมาได้สะดวก ปลอดภัย	ถนนลูกรังที่ได้มาตรฐาน				๕๐๐,๐๐๐	๕๐๐,๐๐๐	ถนนแล้วเสร็จตามเป้าหมายที่กำหนด	ประชาชนได้สัญจรไปมาได้สะดวก	ทต./กรม/อบจ. หน่วยงานอื่นๆ (กองช่าง)
๒๐	-โครงการก่อสร้าง ถนนลูกรังในเขตพื้นที่บ้านโต้งโต้น ม. ๔ ต.รัตนวาปี อ.ห้วยตะพาน จ.อำนาจเจริญ	เพื่อให้ประชาชนได้ใช้สัญจรไปมาได้สะดวก ปลอดภัย	ถนนลูกรังที่ได้มาตรฐาน				๕๐๐,๐๐๐	๕๐๐,๐๐๐	ถนนแล้วเสร็จตามเป้าหมายที่กำหนด	ประชาชนได้สัญจรไปมาได้สะดวก	ทต./กรม/อบจ. หน่วยงานอื่นๆ (กองช่าง)
๒๑	-โครงการก่อสร้าง ถนนลูกรังในเขตพื้นที่บ้านหนองเติน ม. ๕ ต.รัตนวาปี อ.ห้วยตะพาน จ.อำนาจเจริญ	เพื่อให้ประชาชนได้ใช้สัญจรไปมาได้สะดวก ปลอดภัย	ถนนลูกรังที่ได้มาตรฐาน				๕๐๐,๐๐๐	๕๐๐,๐๐๐	ถนนแล้วเสร็จตามเป้าหมายที่กำหนด	ประชาชนได้สัญจรไปมาได้สะดวก	ทต./กรม/อบจ. หน่วยงานอื่นๆ (กองช่าง)
๒๒	-โครงการก่อสร้าง ถนนลูกรังในเขตพื้นที่บ้านหนองแสง ม. ๖ ต.รัตนวาปี อ.ห้วยตะพาน จ.อำนาจเจริญ	เพื่อให้ประชาชนได้ใช้สัญจรไปมาได้สะดวก ปลอดภัย	ถนนลูกรังที่ได้มาตรฐาน				๕๐๐,๐๐๐	๕๐๐,๐๐๐	ถนนแล้วเสร็จตามเป้าหมายที่กำหนด	ประชาชนได้สัญจรไปมาได้สะดวก	ทต./กรม/อบจ. หน่วยงานอื่นๆ (กองช่าง)
๒๓	-โครงการก่อสร้าง ถนนลูกรังในเขตพื้นที่บ้านรัตนวาปี ม. ๗ ต.รัตนวาปี อ.ห้วยตะพาน จ.อำนาจเจริญ	เพื่อให้ประชาชนได้ใช้สัญจรไปมาได้สะดวก ปลอดภัย	ถนนลูกรังที่ได้มาตรฐาน				๕๐๐,๐๐๐	๕๐๐,๐๐๐	ถนนแล้วเสร็จตามเป้าหมายที่กำหนด	ประชาชนได้สัญจรไปมาได้สะดวก	ทต./กรม/อบจ. หน่วยงานอื่นๆ (กองช่าง)
๒๔	-โครงการก่อสร้าง ถนนยกทรงพุนดิน ถนนเพื่อการเกษตรในเขตพื้นที่ บ้านห้วยตะพาน ม.๑ ต.ห้วยตะพาน อ. ห้วยตะพาน จ.อำนาจเจริญ	เพื่อให้ประชาชนได้ใช้สัญจรไปมาได้สะดวก ปลอดภัย	ถนนดินที่ได้มาตรฐาน				๕๐๐,๐๐๐	๕๐๐,๐๐๐	ถนนแล้วเสร็จตามเป้าหมายที่กำหนด	ประชาชนได้สัญจรไปมาได้สะดวก	ทต./กรม/อบจ. หน่วยงานอื่นๆ (กองช่าง)

แบบ ผ๐๒

๕๐

รายละเอียดโครงการพัฒนา

แผนพัฒนาท้องถิ่น (พ.ศ.๒๕๖๑ - ๒๕๖๕) เพิ่มเติมฉบับที่ ๓

เทศบาลตำบลรัตนวาปีศรีเจริญ อำเภอห้วยตะพาน จังหวัดอำนาจเจริญ

รายละเอียดโครงการพัฒนา											
แผนพัฒนาท้องถิ่น (พ.ศ.๒๕๖๑ - ๒๕๖๕) เพิ่มเติมฉบับที่ ๓											
เทศบาลตำบลรัตนวาปีศรีเจริญ อำเภอห้วยตะพาน จังหวัดอำนาจเจริญ											
ก. ยุทธศาสตร์จังหวัดที่...๑ พัฒนาคุณภาพชีวิตของประชาชน ให้เป็นสังคมเมืองน่าอยู่										แบบ ผ๐๒	
ข. ยุทธศาสตร์การพัฒนาขององค์กรปกครองส่วนท้องถิ่นในเขตจังหวัดอำนาจเจริญ										๕๑	
๑. ยุทธศาสตร์ ด้านพัฒนาโครงสร้างพื้นฐาน											
๑.๑ แผนงาน อุตสาหกรรมและการโยธา											
ที่	โครงการ	วัตถุประสงค์	เป้าหมาย (ผลผลิตของโครงการ)	งบประมาณ					ตัวชี้วัด (KPI)	ผลที่คาดว่าจะ จะได้รับ	หน่วยงาน รับผิดชอบหลัก
				๒๕๖๑ (บาท)	๒๕๖๒ (บาท)	๒๕๖๓ (บาท)	๒๕๖๔ (บาท)	๒๕๖๕ (บาท)			
๒๕	-โครงการก่อสร้าง ถนนยกทรงพูนดิน ถนนเพื่อ การเกษตรในเขตพื้นที่ บ้านหนองซอน ม.๒ ต.ห้วยตะพาน อ. ห้วยตะพาน จ.อำนาจเจริญ	เพื่อให้ประชาชนได้ใช้สัญจร ไปมาได้สะดวก ปลอดภัย	ถนนดินที่ได้มาตรฐาน				๕๐๐,๐๐๐	๕๐๐,๐๐๐	ถนนแล้วเสร็จ ตามเป้าหมาย ที่กำหนด	ประชาชนได้สัญจร ไปมาได้สะดวก	ทต./กรม/อบจ. หน่วยงานอื่นๆ (กองช่าง)
๒๖	-โครงการก่อสร้าง ถนนยกทรงพูนดิน ถนนเพื่อ การเกษตรในเขตพื้นที่ บ้านท่าวังหิน ม.๓ ต.ห้วยตะพาน อ. ห้วยตะพาน จ.อำนาจเจริญ	เพื่อให้ประชาชนได้ใช้สัญจร ไปมาได้สะดวก ปลอดภัย	ถนนดินที่ได้มาตรฐาน				๕๐๐,๐๐๐	๕๐๐,๐๐๐	ถนนแล้วเสร็จ ตามเป้าหมาย ที่กำหนด	ประชาชนได้สัญจร ไปมาได้สะดวก	ทต./กรม/อบจ. หน่วยงานอื่นๆ (กองช่าง)
๒๗	-โครงการก่อสร้าง ถนนยกทรงพูนดิน ถนนเพื่อ การเกษตรในเขตพื้นที่ บ้านคำแหลม ม.๔ ต.ห้วยตะพาน อ. ห้วยตะพาน จ.อำนาจเจริญ	เพื่อให้ประชาชนได้ใช้สัญจร ไปมาได้สะดวก ปลอดภัย	ถนนดินที่ได้มาตรฐาน				๕๐๐,๐๐๐	๕๐๐,๐๐๐	ถนนแล้วเสร็จ ตามเป้าหมาย ที่กำหนด	ประชาชนได้สัญจร ไปมาได้สะดวก	ทต./กรม/อบจ. หน่วยงานอื่นๆ (กองช่าง)
๒๘	-โครงการก่อสร้าง ถนนยกทรงพูนดิน ถนนเพื่อ การเกษตรในเขตพื้นที่ บ้านโสกสว่าง ม.๕ ต.ห้วยตะพาน อ. ห้วยตะพาน จ.อำนาจเจริญ	เพื่อให้ประชาชนได้ใช้สัญจร ไปมาได้สะดวก ปลอดภัย	ถนนดินที่ได้มาตรฐาน				๕๐๐,๐๐๐	๕๐๐,๐๐๐	ถนนแล้วเสร็จ ตามเป้าหมาย ที่กำหนด	ประชาชนได้สัญจร ไปมาได้สะดวก	ทต./กรม/อบจ. หน่วยงานอื่นๆ (กองช่าง)
๒๙	-โครงการก่อสร้าง ถนนยกทรงพูนดิน ถนนเพื่อ การเกษตรในเขตพื้นที่ บ้านห้วยตะพาน ม.๖ ต.ห้วยตะพาน อ. ห้วยตะพาน จ.อำนาจเจริญ	เพื่อให้ประชาชนได้ใช้สัญจร ไปมาได้สะดวก ปลอดภัย	ถนนดินที่ได้มาตรฐาน				๕๐๐,๐๐๐	๕๐๐,๐๐๐	ถนนแล้วเสร็จ ตามเป้าหมาย ที่กำหนด	ประชาชนได้สัญจร ไปมาได้สะดวก	ทต./กรม/อบจ. หน่วยงานอื่นๆ (กองช่าง)
๓๐	-โครงการก่อสร้าง ถนนยกทรงพูนดิน ถนนเพื่อ การเกษตรในเขตพื้นที่ บ้านห้วยตะพาน ม.๗ ต.ห้วยตะพาน อ. ห้วยตะพาน จ.อำนาจเจริญ	เพื่อให้ประชาชนได้ใช้สัญจร ไปมาได้สะดวก ปลอดภัย	ถนนดินที่ได้มาตรฐาน				๕๐๐,๐๐๐	๕๐๐,๐๐๐	ถนนแล้วเสร็จ ตามเป้าหมาย ที่กำหนด	ประชาชนได้สัญจร ไปมาได้สะดวก	ทต./กรม/อบจ. หน่วยงานอื่นๆ (กองช่าง)

รายละเอียดโครงการพัฒนา

แผนพัฒนาท้องถิ่น (พ.ศ.๒๕๖๑ - ๒๕๖๕) เพิ่มเติมฉบับที่ ๓

เทศบาลตำบลรัตนวาปีศรีเจริญ อำเภอห้วยตะพาน จังหวัดอำนาจเจริญ

ก. ยุทธศาสตร์จังหวัดที่...๑ พัฒนาคุณภาพชีวิตของประชาชน ให้เป็นสังคมเมืองน่าอยู่											
ข. ยุทธศาสตร์การพัฒนาขององค์กรปกครองส่วนท้องถิ่นในเขตจังหวัดอำนาจเจริญ											
๑. ยุทธศาสตร์ ด้านพัฒนาโครงสร้างพื้นฐาน											
๑.๑ แผนงาน อุตสาหกรรมและการโยธา											
ที่	โครงการ	วัตถุประสงค์	เป้าหมาย (ผลผลิตของโครงการ)	งบประมาณ					ตัวชี้วัด (KPI)	ผลที่คาดว่าจะได้รับ	หน่วยงาน รับผิดชอบหลัก
				๒๕๖๑ (บาท)	๒๕๖๒ (บาท)	๒๕๖๓ (บาท)	๒๕๖๔ (บาท)	๒๕๖๕ (บาท)			
๓๑	-โครงการก่อสร้าง ถนนยกทรงพูนดิน ถนนเพื่อ การเกษตรในเขตพื้นที่ บ้านห้วยตะพาน ม.๘ ต.ห้วยตะพาน อ. ห้วยตะพาน จ.อำนาจเจริญ	เพื่อให้ประชาชนได้ใช้สัญจร ไปมาได้สะดวก ปลอดภัย	ถนนดินที่ได้มาตรฐาน				๕๐๐,๐๐๐	๕๐๐,๐๐๐	ถนนแล้วเสร็จ ตามเป้าหมาย ที่กำหนด	ประชาชนได้สัญจร ไปมาได้สะดวก	ทต./กรม/อบจ. หน่วยงานอื่นๆ (กองช่าง)
๓๒	-โครงการก่อสร้าง ถนนยกทรงพูนดิน ถนนเพื่อ การเกษตรในเขตพื้นที่ บ้านดอนว่าน ม.๙ ต.ห้วยตะพาน อ. ห้วยตะพาน จ.อำนาจเจริญ	เพื่อให้ประชาชนได้ใช้สัญจร ไปมาได้สะดวก ปลอดภัย	ถนนดินที่ได้มาตรฐาน				๕๐๐,๐๐๐	๕๐๐,๐๐๐	ถนนแล้วเสร็จ ตามเป้าหมาย ที่กำหนด	ประชาชนได้สัญจร ไปมาได้สะดวก	ทต./กรม/อบจ. หน่วยงานอื่นๆ (กองช่าง)
๓๓	-โครงการก่อสร้าง ถนนยกทรงพูนดิน ถนนเพื่อ การเกษตรในเขตพื้นที่ บ้านเสียว ม.๒ ต.รัตนวาปี อ. ห้วยตะพาน จ.อำนาจเจริญ	เพื่อให้ประชาชนได้ใช้สัญจร ไปมาได้สะดวก ปลอดภัย	ถนนดินที่ได้มาตรฐาน				๕๐๐,๐๐๐	๕๐๐,๐๐๐	ถนนแล้วเสร็จ ตามเป้าหมาย ที่กำหนด	ประชาชนได้สัญจร ไปมาได้สะดวก	ทต./กรม/อบจ. หน่วยงานอื่นๆ (กองช่าง)
๓๔	-โครงการก่อสร้าง ถนนยกทรงพูนดิน ถนนเพื่อ การเกษตรในเขตพื้นที่ บ้านเสียว ม.๓ ต.รัตนวาปี อ. ห้วยตะพาน จ.อำนาจเจริญ	เพื่อให้ประชาชนได้ใช้สัญจร ไปมาได้สะดวก ปลอดภัย	ถนนดินที่ได้มาตรฐาน				๕๐๐,๐๐๐	๕๐๐,๐๐๐	ถนนแล้วเสร็จ ตามเป้าหมาย ที่กำหนด	ประชาชนได้สัญจร ไปมาได้สะดวก	ทต./กรม/อบจ. หน่วยงานอื่นๆ (กองช่าง)
๓๕	-โครงการก่อสร้าง ถนนยกทรงพูนดิน ถนนเพื่อ การเกษตรในเขตพื้นที่ บ้านโคงไต้น ม.๔ ต.รัตนวาปี อ. ห้วยตะพาน จ.อำนาจเจริญ	เพื่อให้ประชาชนได้ใช้สัญจร ไปมาได้สะดวก ปลอดภัย	ถนนดินที่ได้มาตรฐาน				๕๐๐,๐๐๐	๕๐๐,๐๐๐	ถนนแล้วเสร็จ ตามเป้าหมาย ที่กำหนด	ประชาชนได้สัญจร ไปมาได้สะดวก	ทต./กรม/อบจ. หน่วยงานอื่นๆ (กองช่าง)
๓๖	-โครงการก่อสร้าง ถนนยกทรงพูนดิน ถนนเพื่อ การเกษตรในเขตพื้นที่ บ้านหนองเดิน ม.๕ ต.รัตนวาปี อ. ห้วยตะพาน จ.อำนาจเจริญ	เพื่อให้ประชาชนได้ใช้สัญจร ไปมาได้สะดวก ปลอดภัย	ถนนดินที่ได้มาตรฐาน				๕๐๐,๐๐๐	๕๐๐,๐๐๐	ถนนแล้วเสร็จ ตามเป้าหมาย ที่กำหนด	ประชาชนได้สัญจร ไปมาได้สะดวก	ทต./กรม/อบจ. หน่วยงานอื่นๆ (กองช่าง)

แบบ ผ๐๒

๕๒

รายละเอียดโครงการพัฒนา

แผนพัฒนาท้องถิ่น (พ.ศ.๒๕๖๑ - ๒๕๖๕) เพิ่มเติมฉบับที่ ๓

เทศบาลตำบลรัตนวาปีศรีเจริญ อำเภอห้วยตะพาน จังหวัดอำนาจเจริญ

ที่	โครงการ	วัตถุประสงค์	เป้าหมาย (ผลผลิตของโครงการ)	งบประมาณ					ตัวชี้วัด (KPI)	ผลที่คาดว่าจะได้รับ	หน่วยงาน รับผิดชอบหลัก
				๒๕๖๑	๒๕๖๒	๒๕๖๓	๒๕๖๔	๒๕๖๕			
				(บาท)	(บาท)	(บาท)	(บาท)	(บาท)			
๓๗	-โครงการก่อสร้าง ถนนยกทรงปูนดิน ถนนเพื่อ การเกษตรในเขตพื้นที่ บ้านหนองแสง ม.๖ ต. รัตนวาปี อ. ห้วยตะพาน จ.อำนาจเจริญ	เพื่อให้ประชาชนได้ใช้สัญจร ไปมาได้สะดวก ปลอดภัย	ถนนดินที่ได้มาตรฐาน				๕๐๐,๐๐๐	๕๐๐,๐๐๐	ถนนแล้วเสร็จ ตามเป้าหมาย ที่กำหนด	ประชาชนได้สัญจร ไปมาได้สะดวก	ทต./กรม/อบจ. หน่วยงานอื่นๆ (กองช่าง)
๓๘	-โครงการก่อสร้าง ถนนยกทรงปูนดิน ถนนเพื่อ การเกษตรในเขตพื้นที่ บ้านรัตนวาปี ม.๗ ต. รัตนวาปี อ. ห้วยตะพาน จ.อำนาจเจริญ	เพื่อให้ประชาชนได้ใช้สัญจร ไปมาได้สะดวก ปลอดภัย	ถนนดินที่ได้มาตรฐาน				๕๐๐,๐๐๐	๕๐๐,๐๐๐	ถนนแล้วเสร็จ ตามเป้าหมาย ที่กำหนด	ประชาชนได้สัญจร ไปมาได้สะดวก	ทต./กรม/อบจ. หน่วยงานอื่นๆ (กองช่าง)
๓๙	-โครงการซ่อมแซมถนนลูกรังในเขตพื้นที่ บ้าน ห้วยตะพาน ม.๑ ต.ห้วยตะพาน อ.ห้วยตะพาน จ.อำนาจเจริญ	เพื่อให้ประชาชนได้ใช้สัญจร ไปมาได้สะดวก ปลอดภัย	ถนนลูกรังที่ได้มาตรฐาน				๕๐๐,๐๐๐	๕๐๐,๐๐๐	ถนนแล้วเสร็จ ตามเป้าหมาย ที่กำหนด	ประชาชนได้สัญจร ไปมาได้สะดวก	ทต./กรม/อบจ. หน่วยงานอื่นๆ (กองช่าง)
๔๐	-โครงการซ่อมแซมถนนลูกรังในเขตพื้นที่ บ้าน หนองขอน ม. ๒ ต.ห้วยตะพาน อ.ห้วยตะพาน จ.อำนาจเจริญ	เพื่อให้ประชาชนได้ใช้สัญจร ไปมาได้สะดวก ปลอดภัย	ถนนลูกรังที่ได้มาตรฐาน				๕๐๐,๐๐๐	๕๐๐,๐๐๐	ถนนแล้วเสร็จ ตามเป้าหมาย ที่กำหนด	ประชาชนได้สัญจร ไปมาได้สะดวก	ทต./กรม/อบจ. หน่วยงานอื่นๆ (กองช่าง)
๔๑	-โครงการซ่อมแซมถนนลูกรังในเขตพื้นที่ บ้าน ท่าวังหิน ม. ๓ ต.ห้วยตะพาน อ.ห้วยตะพาน จ.อำนาจเจริญ	เพื่อให้ประชาชนได้ใช้สัญจร ไปมาได้สะดวก ปลอดภัย	ถนนลูกรังที่ได้มาตรฐาน				๕๐๐,๐๐๐	๕๐๐,๐๐๐	ถนนแล้วเสร็จ ตามเป้าหมาย ที่กำหนด	ประชาชนได้สัญจร ไปมาได้สะดวก	ทต./กรม/อบจ. หน่วยงานอื่นๆ (กองช่าง)
๔๒	-โครงการซ่อมแซมถนนลูกรังในเขตพื้นที่ บ้าน คำแหลม ม. ๔ ต.ห้วยตะพาน อ.ห้วยตะพาน จ.อำนาจเจริญ	เพื่อให้ประชาชนได้ใช้สัญจร ไปมาได้สะดวก ปลอดภัย	ถนนลูกรังที่ได้มาตรฐาน				๕๐๐,๐๐๐	๕๐๐,๐๐๐	ถนนแล้วเสร็จ ตามเป้าหมาย ที่กำหนด	ประชาชนได้สัญจร ไปมาได้สะดวก	ทต./กรม/อบจ. หน่วยงานอื่นๆ (กองช่าง)

แบบ ผ๐๒

๕๓

รายละเอียดโครงการพัฒนา

แผนพัฒนาท้องถิ่น (พ.ศ.๒๕๖๑ - ๒๕๖๕) เพิ่มเติมฉบับที่ ๓

เทศบาลตำบลรัตนวาปีศรีเจริญ อำเภอห้วยตะพาน จังหวัดอำนาจเจริญ

ก. ยุทธศาสตร์จังหวัดที่...๑ พัฒนาคุณภาพชีวิตของประชาชน ให้เป็นสังคมเมืองน่าอยู่											
ข. ยุทธศาสตร์การพัฒนาขององค์กรปกครองส่วนท้องถิ่นในเขตจังหวัดอำนาจเจริญ											
๑. ยุทธศาสตร์ ด้านพัฒนาโครงสร้างพื้นฐาน											
๑.๑ แผนงาน อุตสาหกรรมและการโยธา											
ที่	โครงการ	วัตถุประสงค์	เป้าหมาย (ผลผลิตของโครงการ)	งบประมาณ					ตัวชี้วัด (KPI)	ผลที่คาดว่าจะได้รับ	หน่วยงาน รับผิดชอบหลัก
				๒๕๖๑ (บาท)	๒๕๖๒ (บาท)	๒๕๖๓ (บาท)	๒๕๖๔ (บาท)	๒๕๖๕ (บาท)			
๔๓	-โครงการซ่อมแซมถนนลูกรังในเขตพื้นที่ บ้าน โลกสว่าง ม. ๕ ต.ห้วยตะพาน อ.ห้วยตะพาน จ.อำนาจเจริญ	เพื่อให้ประชาชนได้ใช้สัญจร ไปมาได้สะดวก ปลอดภัย	ถนนลูกรังที่ได้มาตรฐาน				๕๐๐,๐๐๐	๕๐๐,๐๐๐	ถนนแล้วเสร็จ ตามเป้าหมาย ที่กำหนด	ประชาชนได้สัญจร ไปมาได้สะดวก	ทต./กรม/อบจ. หน่วยงานอื่นๆ (กองช่าง)
๔๔	-โครงการซ่อมแซมถนนลูกรังในเขตพื้นที่ บ้าน ห้วยตะพาน ม. ๖ ต.ห้วยตะพาน อ.ห้วยตะพาน จ.อำนาจเจริญ	เพื่อให้ประชาชนได้ใช้สัญจร ไปมาได้สะดวก ปลอดภัย	ถนนลูกรังที่ได้มาตรฐาน				๕๐๐,๐๐๐	๕๐๐,๐๐๐	ถนนแล้วเสร็จ ตามเป้าหมาย ที่กำหนด	ประชาชนได้สัญจร ไปมาได้สะดวก	ทต./กรม/อบจ. หน่วยงานอื่นๆ (กองช่าง)
๔๕	-โครงการซ่อมแซมถนนลูกรังในเขตพื้นที่ บ้าน ห้วยตะพาน ม. ๗ ต.ห้วยตะพาน อ.ห้วยตะพาน จ.อำนาจเจริญ	เพื่อให้ประชาชนได้ใช้สัญจร ไปมาได้สะดวก ปลอดภัย	ถนนลูกรังที่ได้มาตรฐาน				๕๐๐,๐๐๐	๕๐๐,๐๐๐	ถนนแล้วเสร็จ ตามเป้าหมาย ที่กำหนด	ประชาชนได้สัญจร ไปมาได้สะดวก	ทต./กรม/อบจ. หน่วยงานอื่นๆ (กองช่าง)
๔๖	-โครงการซ่อมแซมถนนลูกรังในเขตพื้นที่ บ้าน ห้วยตะพาน ม. ๘ ต.ห้วยตะพาน อ.ห้วยตะพาน จ.อำนาจเจริญ	เพื่อให้ประชาชนได้ใช้สัญจร ไปมาได้สะดวก ปลอดภัย	ถนนลูกรังที่ได้มาตรฐาน				๕๐๐,๐๐๐	๕๐๐,๐๐๐	ถนนแล้วเสร็จ ตามเป้าหมาย ที่กำหนด	ประชาชนได้สัญจร ไปมาได้สะดวก	ทต./กรม/อบจ. หน่วยงานอื่นๆ (กองช่าง)
๔๘	-โครงการซ่อมแซมถนนลูกรังในเขตพื้นที่ บ้าน ดอนวาน ม. ๙ ต.ห้วยตะพาน อ.ห้วยตะพาน จ.อำนาจเจริญ	เพื่อให้ประชาชนได้ใช้สัญจร ไปมาได้สะดวก ปลอดภัย	ถนนลูกรังที่ได้มาตรฐาน				๕๐๐,๐๐๐	๕๐๐,๐๐๐	ถนนแล้วเสร็จ ตามเป้าหมาย ที่กำหนด	ประชาชนได้สัญจร ไปมาได้สะดวก	ทต./กรม/อบจ. หน่วยงานอื่นๆ (กองช่าง)
๔๗	-โครงการซ่อมแซมถนนลูกรังในเขตพื้นที่ บ้าน รัตนวาปี ม. ๑ ต.รัตนวาปี อ.ห้วยตะพาน จ.อำนาจเจริญ	เพื่อให้ประชาชนได้ใช้สัญจร ไปมาได้สะดวก ปลอดภัย	ถนนลูกรังที่ได้มาตรฐาน				๕๐๐,๐๐๐	๕๐๐,๐๐๐	ถนนแล้วเสร็จ ตามเป้าหมาย ที่กำหนด	ประชาชนได้สัญจร ไปมาได้สะดวก	ทต./กรม/อบจ. หน่วยงานอื่นๆ (กองช่าง)

แผนพัฒนาท้องถิ่น (พ.ศ.๒๕๖๑ - ๒๕๖๕) เพิ่มเติมฉบับที่ ๓

เทศบาลตำบลรัตนวาปีศรีเจริญ อำเภอหัวตะพาน จังหวัดอำนาจเจริญ

ก. ยุทธศาสตร์จังหวัดที่...๑ พัฒนาคุณภาพชีวิตของประชาชน ให้เป็นสังคมเมืองน่าอยู่											แบบ ผ๐๒
ข. ยุทธศาสตร์การพัฒนาขององค์กรปกครองส่วนท้องถิ่นในเขตจังหวัดอำนาจเจริญ											๕๕
๑. ยุทธศาสตร์ ด้านพัฒนาโครงสร้างพื้นฐาน											
๑.๑ แผนงาน อุตสาหกรรมและการโยธา											
ที่	โครงการ	วัตถุประสงค์	เป้าหมาย (ผลผลิตของโครงการ)	งบประมาณ					ตัวชี้วัด (KPI)	ผลที่คาดว่าจะ จะได้รับ	หน่วยงาน รับผิดชอบหลัก
				๒๕๖๑ (บาท)	๒๕๖๒ (บาท)	๒๕๖๓ (บาท)	๒๕๖๔ (บาท)	๒๕๖๕ (บาท)			
๔๘	-โครงการซ่อมแซมถนนลูกรังในเขตพื้นที่ บ้าน บ้านเสียว ม. ๒ ต.รัตนวาปี อ.หัวตะพาน จ.อำนาจเจริญ	เพื่อให้ประชาชนได้ใช้สัญจร ไปมาได้สะดวก ปลอดภัย	ถนนลูกรังที่ได้มาตรฐาน				๕๐๐,๐๐๐	๕๐๐,๐๐๐	ถนนแล้วเสร็จ ตามเป้าหมาย ที่กำหนด	ประชาชนได้สัญจร ไปมาได้สะดวก	ทต./กรม/อบจ. หน่วยงานอื่นๆ (กองช่าง)
๔๙	-โครงการซ่อมแซมถนนลูกรังในเขตพื้นที่ บ้าน เสียว ม. ๓ ต.รัตนวาปี อ.หัวตะพาน จ.อำนาจเจริญ	เพื่อให้ประชาชนได้ใช้สัญจร ไปมาได้สะดวก ปลอดภัย	ถนนลูกรังที่ได้มาตรฐาน				๕๐๐,๐๐๐	๕๐๐,๐๐๐	ถนนแล้วเสร็จ ตามเป้าหมาย ที่กำหนด	ประชาชนได้สัญจร ไปมาได้สะดวก	ทต./กรม/อบจ. หน่วยงานอื่นๆ (กองช่าง)
๕๐	-โครงการซ่อมแซมถนนลูกรังในเขตพื้นที่ บ้าน เสียว ม. ๓ ต.รัตนวาปี อ.หัวตะพาน จ.อำนาจเจริญ	เพื่อให้ประชาชนได้ใช้สัญจร ไปมาได้สะดวก ปลอดภัย	ถนนลูกรังที่ได้มาตรฐาน				๕๐๐,๐๐๐	๕๐๐,๐๐๐	ถนนแล้วเสร็จ ตามเป้าหมาย ที่กำหนด	ประชาชนได้สัญจร ไปมาได้สะดวก	ทต./กรม/อบจ. หน่วยงานอื่นๆ (กองช่าง)
๕๑	-โครงการซ่อมแซมถนนลูกรังในเขตพื้นที่ บ้าน โด่งไต้น ม. ๔ ต.รัตนวาปี อ.หัวตะพาน จ.อำนาจเจริญ	เพื่อให้ประชาชนได้ใช้สัญจร ไปมาได้สะดวก ปลอดภัย	ถนนลูกรังที่ได้มาตรฐาน				๕๐๐,๐๐๐	๕๐๐,๐๐๐	ถนนแล้วเสร็จ ตามเป้าหมาย ที่กำหนด	ประชาชนได้สัญจร ไปมาได้สะดวก	ทต./กรม/อบจ. หน่วยงานอื่นๆ (กองช่าง)
๕๒	-โครงการซ่อมแซมถนนลูกรังในเขตพื้นที่ บ้าน หนองเติน ม. ๕ ต.รัตนวาปี อ.หัวตะพาน จ.อำนาจเจริญ	เพื่อให้ประชาชนได้ใช้สัญจร ไปมาได้สะดวก ปลอดภัย	ถนนลูกรังที่ได้มาตรฐาน				๕๐๐,๐๐๐	๕๐๐,๐๐๐	ถนนแล้วเสร็จ ตามเป้าหมาย ที่กำหนด	ประชาชนได้สัญจร ไปมาได้สะดวก	ทต./กรม/อบจ. หน่วยงานอื่นๆ (กองช่าง)
๕๓	-โครงการซ่อมแซมถนนลูกรังในเขตพื้นที่ บ้าน หนองแสง ม. ๖ ต.รัตนวาปี อ.หัวตะพาน จ.อำนาจเจริญ	เพื่อให้ประชาชนได้ใช้สัญจร ไปมาได้สะดวก ปลอดภัย	ถนนลูกรังที่ได้มาตรฐาน				๕๐๐,๐๐๐	๕๐๐,๐๐๐	ถนนแล้วเสร็จ ตามเป้าหมาย ที่กำหนด	ประชาชนได้สัญจร ไปมาได้สะดวก	ทต./กรม/อบจ. หน่วยงานอื่นๆ (กองช่าง)
๕๔	-โครงการซ่อมแซมถนนลูกรังในเขตพื้นที่ บ้าน รัตนวาปี ม. ๗ ต.รัตนวาปี อ.หัวตะพาน จ.อำนาจเจริญ	เพื่อให้ประชาชนได้ใช้สัญจร ไปมาได้สะดวก ปลอดภัย	ถนนลูกรังที่ได้มาตรฐาน				๕๐๐,๐๐๐	๕๐๐,๐๐๐	ถนนแล้วเสร็จ ตามเป้าหมาย ที่กำหนด	ประชาชนได้สัญจร ไปมาได้สะดวก	ทต./กรม/อบจ. หน่วยงานอื่นๆ (กองช่าง)

รายละเอียดโครงการพัฒนา

แผนพัฒนาท้องถิ่น (พ.ศ.๒๕๖๑ - ๒๕๖๕) เพิ่มเติมฉบับที่ ๓

เทศบาลตำบลรัตนวาปีศรีเจริญ อำเภอห้วยตะพาน จังหวัดอำนาจเจริญ

ก. ยุทธศาสตร์จังหวัดที่...๑ พัฒนาคุณภาพชีวิตของประชาชน ให้เป็นสังคมเมืองน่าอยู่											
ข. ยุทธศาสตร์การพัฒนาขององค์กรปกครองส่วนท้องถิ่นในเขตจังหวัดอำนาจเจริญ											
๑. ยุทธศาสตร์ ด้านพัฒนาโครงสร้างพื้นฐาน											
๑.๑ แผนงาน อุตสาหกรรมและการโยธา											
ที่	โครงการ	วัตถุประสงค์	เป้าหมาย (ผลผลิตของโครงการ)	งบประมาณ					ตัวชี้วัด (KPI)	ผลที่คาดว่าจะ จะได้รับ	หน่วยงาน รับผิดชอบหลัก
				๒๕๖๑ (บาท)	๒๕๖๒ (บาท)	๒๕๖๓ (บาท)	๒๕๖๔ (บาท)	๒๕๖๕ (บาท)			
๕๕	-โครงการวางท่อระบายน้ำพร้อมบ่อพัก ในเขตพื้นที่ บ้านคำแหลม ม.๔ ต.ห้วยตะพาน อ.ห้วยตะพาน จ.อำนาจเจริญ	เพื่อให้การระบายน้ำจากบ้าน เรือนราษฎรภายในหมู่บ้านเป็น ไปด้วยความสะดวก	วางท่อ มอก. ชั้น ๓ ขนาด ท่อ. ๐.๘๐*๑.๐๐ ม. พร้อมบ่อพัก				๕๐๐,๐๐๐	๕๐๐,๐๐๐	ท่อระบายน้ำ แล้วเสร็จตาม เป้าหมาย	การระบายน้ำภายในหมู่บ้านเป็นไป ด้วยความสะดวก	ทต./กรม/อบจ. หน่วยงานอื่นๆ (กองช่าง)
๕๖	-โครงการวางท่อระบายน้ำพร้อมบ่อพัก ในเขตพื้นที่ บ้านหนองแสง ม.๖ ต.รัตนวาปี อ.ห้วยตะพาน จ.อำนาจเจริญ	เพื่อให้การระบายน้ำจากบ้าน เรือนราษฎรภายในหมู่บ้านเป็น ไปด้วยความสะดวก	วางท่อ มอก. ชั้น ๓ ขนาด ท่อ. ๐.๘๐*๑.๐๐ ม. พร้อมบ่อพัก				๕๐๐,๐๐๐	๕๐๐,๐๐๐	ท่อระบายน้ำ แล้วเสร็จตาม เป้าหมาย	การระบายน้ำภายในหมู่บ้านเป็นไป ด้วยความสะดวก	ทต./กรม/อบจ. หน่วยงานอื่นๆ (กองช่าง)
๕๗	-โครงการวางท่อระบายน้ำพร้อมบ่อพัก ในเขตพื้นที่ บ้านหนองเดิ่น ม.๕ ต.รัตนวาปี อ.ห้วยตะพาน จ.อำนาจเจริญ	เพื่อให้การระบายน้ำจากบ้าน เรือนราษฎรภายในหมู่บ้านเป็น ไปด้วยความสะดวก	วางท่อ มอก. ชั้น ๓ ขนาด ท่อ. ๐.๘๐*๑.๐๐ ม. พร้อมบ่อพัก				๕๐๐,๐๐๐	๕๐๐,๐๐๐	ท่อระบายน้ำ แล้วเสร็จตาม เป้าหมาย	การระบายน้ำภายในหมู่บ้านเป็นไป ด้วยความสะดวก	ทต./กรม/อบจ. หน่วยงานอื่นๆ (กองช่าง)
๕๘	- โครงการต่อเติมอาคารสำนักงาน ทต.รัตนวาปีศรีเจริญ อ.ห้วยตะพาน จ.อำนาจเจริญ	เพื่อต่อเติมอาคารสำนักงาน	ต่อเติมอาคารที่ทำการ				๓๐๐,๐๐๐	๓๐๐,๐๐๐	อาคารสำนักงาน แล้วเสร็จตาม เป้าหมายที่กำ หนด	มีสถานที่สำหรับ จอดรถ	ทต. หน่วยงานอื่นๆ (กองช่าง)

รายละเอียดโครงการพัฒนา

แผนพัฒนาท้องถิ่น (พ.ศ.๒๕๖๑ - ๒๕๖๕) เพิ่มเติมฉบับที่ ๓

เทศบาลตำบลรัตนวาปีศรีเจริญ อำเภอหัวตะพาน จังหวัดอำนาจเจริญ

ก. ยุทธศาสตร์จังหวัดที่..๒ ส่งเสริมการศึกษา ศาสนา อนุรักษ์ประเพณี วัฒนธรรม และภูมิปัญญาท้องถิ่น										แบบ ผ๐๒	
ข. ยุทธศาสตร์การพัฒนาขององค์กรปกครองส่วนท้องถิ่นในเขตจังหวัดอำนาจเจริญ										๕๗	
๑. ยุทธศาสตร์...การศึกษา ศาสนา วัฒนธรรม และการกีฬา											
๑.๑ แผนงาน การศาสนา วัฒนธรรม และนันทนาการ											
ที่	โครงการ	วัตถุประสงค์	เป้าหมาย (ผลผลิตของโครงการ)	งบประมาณ					ตัวชี้วัด (KPI)	ผลที่คาดว่าจะ จะได้รับ	หน่วยงาน รับผิดชอบหลัก
				๒๕๖๑ (บาท)	๒๕๖๒ (บาท)	๒๕๖๓ (บาท)	๒๕๖๔ (บาท)	๒๕๖๕ (บาท)			
๑	โครงการห้วยป่าโตเข้าวัดปฏิบัติธรรมทุกวันพระ ทต.รัตนวาปีศรีเจริญ อ.หัวตะพาน จ.อำนาจเจริญ	เพื่อให้เด็ก เยาวชนและ ประชาชนได้ร่วมกิจกรรมเพื่อ ส่งเสริมสืบสาน สืบทอด ประ เพณีวัฒนธรรมและวันสำคัญ ทางพระพุทธศาสนา	เด็ก เยาวชน และประชาชนในเขต เทศบาลตำบลรัตนวาปีศรีเจริญ				๓๐,๐๐๐	๓๐,๐๐๐	ประเพณี วัฒนธรรม ทางพระพุทธศาสนา ได้รับการสืบสาน ส่งเสริม และสืบทอด ให้คงอยู่และถือ ปฏิบัติสืบไป	ทต. กองการศึกษา	
๒	โครงการแสดงผลงานทางวิชาการ เด็กนักเรียน ในเขตรับผิดชอบของ ทต.รัตนวาปีศรีเจริญ อ. หัวตะพาน จ.อำนาจเจริญ	เพื่อให้โรงเรียนและศูนย์พัฒนา เด็กเล็กใน ทต.รัตนวาปีศรีเจริญ ได้จัดกิจกรรมการแสดงผลงาน ทางวิชาการของเด็ก	ครู เด็กนักเรียน ผู้ปกครอง ได้เข้าร่วมกิจกรรม				๕๐,๐๐๐	๕๐,๐๐๐	โรงเรียนและศูนย์ พัฒนาเด็กเล็กได้เผยแพร่ ผลงานทาง วิชาการของครูและ เด็กนักเรียน และ เด็กปฐมวัย	ทต. กองการศึกษา	

รายละเอียดโครงการพัฒนา

แผนพัฒนาท้องถิ่น (พ.ศ.๒๕๖๑ - ๒๕๖๕) เพิ่มเติมฉบับที่ ๓

เทศบาลตำบลรัตนวาปีศรีเจริญ อำเภอห้วยตะพาน จังหวัดอำนาจเจริญ

ก. ยุทธศาสตร์จังหวัดที่...๑ พัฒนาคุณภาพชีวิตของประชาชน ให้เป็นสังคมเมืองน่าอยู่											๕๘
ข. ยุทธศาสตร์การพัฒนาขององค์กรปกครองส่วนท้องถิ่นในเขตจังหวัดอำนาจเจริญ											แบบ ผ๐๒/๑
๑. ยุทธศาสตร์ ด้านพัฒนาโครงสร้างพื้นฐาน											
๑.๑ แผนงาน อุตสาหกรรมและการโยธา											

ที่	โครงการ	วัตถุประสงค์	เป้าหมาย (ผลผลิตของโครงการ)	งบประมาณ					ตัวชี้วัด (KPI)	ผลที่คาดว่าจะได้รับ	หน่วยงาน รับผิดชอบหลัก
				๒๕๖๑ (บาท)	๒๕๖๒ (บาท)	๒๕๖๓ (บาท)	๒๕๖๔ (บาท)	๒๕๖๕ (บาท)			
๑	-โครงการก่อสร้างถนน คสล.สายโนนกกอก - โนนส่องแมว บ้านโสกสว่าง ม.๕ ต. ห้วยตะพาน อ.ห้วยตะพาน จ.อำนาจเจริญ	เพื่อให้ประชาชนได้ใช้สัญจร ไปมาได้สะดวกปลอดภัย	ผิวจราจร กว้าง ๔ ม. ยาว ๑๓๐๐ ม. หน้า ๐.๑๕ ม. หรือมีพื้นที่ทั้งหมด ไม่น้อยกว่า ๕,๒๐๐ ตร.ม.				๓,๖๕๕,๐๐๐	๓,๖๕๕,๐๐๐	ถนนแล้วเสร็จ ตามเป้าหมาย ที่กำหนด	ประชาชนได้สัญจร ไปมาได้สะดวก	ทต./กรม/อบจ. หน่วยงานอื่นๆ (กองช่าง)
๒	-โครงการก่อสร้างถนน คสล.สายหนองแสง - หลบตี้ว บ้านหนองแสง ม.๖ ต. รัตนวาปี อ.ห้วยตะพาน จ.อำนาจเจริญ	เพื่อให้ประชาชนได้ใช้สัญจร ไปมาได้สะดวกปลอดภัย	ผิวจราจร กว้าง ๕ ม. ยาว ๗๖๕ ม. หน้า ๐.๑๕ ม. ไหล่ทางลูกรังข้างละ ๐.๒๕ ม. หรือมีพื้นที่ผิวจราจรไม่น้อยกว่า ๓๘๒๕ ตรม.				๒,๖๓๗,๙๐๐	๒,๖๓๗,๙๐๐	ถนนแล้วเสร็จ ตามเป้าหมาย ที่กำหนด	ประชาชนได้สัญจร ไปมาได้สะดวก	ทต./กรม/อบจ. หน่วยงานอื่นๆ (กองช่าง)
๓	-โครงการก่อสร้างถนน คสล.สายบ้านโคงไต้น โนนหนามแห่ง ต. รัตนวาปี อ.ห้วยตะพาน จ.อำนาจเจริญ	เพื่อให้ประชาชนได้ใช้สัญจร ไปมาได้สะดวกปลอดภัย	ผิวจราจร กว้าง ๔ ม. ยาว ๘๗๕ ม. หน้า ๐.๑๕ ม. ไหล่ทางลูกรังข้างละ ๐.๒๕ ม. หรือมีพื้นที่ผิวจราจรไม่น้อยกว่า ๓๕๐๐ ตรม.				๒,๔๔๔,๑๐๐	๒,๔๔๔,๑๐๐	ถนนแล้วเสร็จ ตามเป้าหมาย ที่กำหนด	ประชาชนได้สัญจร ไปมาได้สะดวก	ทต./กรม/อบจ. หน่วยงานอื่นๆ (กองช่าง)
๔	-โครงการก่อสร้างถนน คสล.บ้านหนองเต็น- บ่อชะเนง ม.๕ ต. รัตนวาปี อ.ห้วยตะพาน จ.อำนาจเจริญ	เพื่อให้ประชาชนได้ใช้สัญจร ไปมาได้สะดวกปลอดภัย	ผิวจราจร กว้าง ๕ ม. ยาว ๑๐๐๐ ม. หน้า ๐.๑๕ ม. ไหล่ทางลูกรังข้างละ ๐.๒๕ ม. หรือมีพื้นที่ผิวจราจรไม่น้อยกว่า ๕๐๐๐ ตรม.				๓,๔๔๓,๘๐๐	๓,๔๔๓,๘๐๐	ถนนแล้วเสร็จ ตามเป้าหมาย ที่กำหนด	ประชาชนได้สัญจร ไปมาได้สะดวก	ทต./กรม/อบจ. หน่วยงานอื่นๆ (กองช่าง)
๕	-โครงการก่อสร้างถนน คสล.สายบ้านโคงไต้น คอกหมู ม.๔ ต. รัตนวาปี อ.ห้วยตะพาน จ.อำนาจเจริญ	เพื่อให้ประชาชนได้ใช้สัญจร ไปมาได้สะดวกปลอดภัย	ผิวจราจร กว้าง ๕ ม. ยาว ๙๕๐ ม. หน้า ๐.๑๕ ม. ไหล่ทางลูกรังข้างละ ๐.๒๕ ม. หรือมีพื้นที่ผิวจราจรไม่น้อยกว่า ๔๗๕๐ ตรม.				๓,๒๗๗,๑๐๐	๓,๒๗๗,๑๐๐	ถนนแล้วเสร็จ ตามเป้าหมาย ที่กำหนด	ประชาชนได้สัญจร ไปมาได้สะดวก	ทต./กรม/อบจ. หน่วยงานอื่นๆ (กองช่าง)

รายละเอียดโครงการพัฒนา

แผนพัฒนาท้องถิ่น (พ.ศ.๒๕๖๑ - ๒๕๖๕) เพิ่มเติมฉบับที่ ๓

เทศบาลตำบลรัตนวาปีศรีเจริญ อำเภอห้วยตะพาน จังหวัดอำนาจเจริญ

ที่	โครงการ	วัตถุประสงค์	เป้าหมาย (ผลผลิตของโครงการ)	งบประมาณ					ตัวชี้วัด (KPI)	ผลที่คาดว่าจะ จะได้รับ	หน่วยงาน รับผิดชอบหลัก
				๒๕๖๑	๒๕๖๒	๒๕๖๓	๒๕๖๔	๒๕๖๕			
				(บาท)	(บาท)	(บาท)	(บาท)	(บาท)			
๖	-โครงการก่อสร้างถนน คสล.สายใต้บ้าน ไป ทางทิศตะวันตกบ้านหนองแสง ม.๖ ต.รัตนวาปี อ.ห้วยตะพาน จ.อำนาจเจริญ	เพื่อให้ประชาชนได้ใช้สัญจร ไปมาได้สะดวกปลอดภัย	ผิวจราจรกว้าง ๕ ม. ยาว ๒๖๐ ม. หนา ๐.๑๕ ม. ไหล่ทางข้างละ ๐.๒๕ ม.				๘๖๘,๐๐๐	๘๖๘,๐๐๐	ถนนแล้วเสร็จ ตามเป้าหมาย ที่กำหนด	ประชาชนได้สัญจร ไปมาได้สะดวก	ทต./กรม/อบจ. หน่วยงานอื่นๆ (กองช่าง)
๗	-โครงการก่อสร้างถนน คสล.สายข้างบ้าน นายสมพร วงษ์จันทร์ ไปทางทิศตะวันออก บ้านหนองเดิน ม.๕ ต.รัตนวาปี อ.ห้วยตะพาน จ.อำนาจเจริญ	เพื่อให้ประชาชนได้ใช้สัญจร ไปมาได้สะดวกปลอดภัย	ผิวจราจรกว้าง ๕ ม. ยาว ๒๓๕ ม. หนา ๐.๑๕ ม. ไหล่ทางกว้างข้าง ละ ๐.๒๕ ม.				๘๐๐,๐๐๐	๘๐๐,๐๐๐	ถนนแล้วเสร็จ ตามเป้าหมาย ที่กำหนด	ประชาชนได้สัญจร ไปมาได้สะดวก	ทต./กรม/อบจ. หน่วยงานอื่นๆ (กองช่าง)
๘	-โครงการก่อสร้างถนน ลาดยาง จากบ้าน ห้วยตะพาน - บ้านคำพระ (หนองหลุม) ต. ห้วยตะพาน อ.ห้วยตะพาน จ.อำนาจเจริญ	เพื่อให้ประชาชนได้ใช้สัญจร ไปมาได้สะดวกปลอดภัย	ผิวจราจรกว้าง ๕.๑๐ ม. ยาว ๑๙๐๐ ม. หนา ๐.๐๘ ม. ไหล่ ทางกว้างข้างละ ๐.๑๐ ม.				๕,๓๗๔,๐๐๐	๕,๓๗๔,๐๐๐	ถนนแล้วเสร็จ ตามเป้าหมาย ที่กำหนด	ประชาชนได้สัญจร ไปมาได้สะดวก	ทต./กรม/อบจ. หน่วยงานอื่นๆ (กองช่าง)
๙	-โครงการก่อสร้างถนน ลาดยาง จากบ้าน ห้วยตะพาน - ทางสายลำเขายาย ต. ห้วยตะพาน อ.ห้วยตะพาน จ.อำนาจเจริญ	เพื่อให้ประชาชนได้ใช้สัญจร ไปมาได้สะดวกปลอดภัย	ผิวจราจรกว้าง ๔.๕๐ ม. ยาว ๒๐๑๐ ม. หนา ๐.๐๘ ม. ไหล่ ทางกว้างข้างละ ๐.๑๐ ม.				๕,๐๐๐,๐๐๐	๕,๐๐๐,๐๐๐	ถนนแล้วเสร็จ ตามเป้าหมาย ที่กำหนด	ประชาชนได้สัญจร ไปมาได้สะดวก	ทต./กรม/อบจ. หน่วยงานอื่นๆ (กองช่าง)
๑๐	-โครงการก่อสร้างถนน ลาดยาง จากสาย หนองถ่ม - กุดนาแซง บ้านห้วยตะพาน ต. ห้วยตะพาน อ.ห้วยตะพาน จ.อำนาจเจริญ	เพื่อให้ประชาชนได้ใช้สัญจร ไปมาได้สะดวกปลอดภัย	ผิวจราจรกว้าง ๔. ม. ยาว ๒๓๐๐ ม. หนา ๐.๐๘ ม. ไหล่ ทางกว้างข้างละ ๐.๑๐ ม.				๕,๐๐๐,๐๐๐	๕,๐๐๐,๐๐๐	ถนนแล้วเสร็จ ตามเป้าหมาย ที่กำหนด	ประชาชนได้สัญจร ไปมาได้สะดวก	ทต./กรม/อบจ. หน่วยงานอื่นๆ (กองช่าง)
๑๑	-โครงการก่อสร้างถนน ลาดยาง จากบ้าน หนองซอน - บ้านโสภสว่าง (บ่อขยะ) ต. ห้วยตะพาน อ.ห้วยตะพาน จ.อำนาจเจริญ	เพื่อให้ประชาชนได้ใช้สัญจร ไปมาได้สะดวกปลอดภัย	ผิวจราจรกว้าง ๕.๕๐. ม. ยาว ๑๙๔๐ ม. หนา ๐.๐๘ ม. ไหล่ ทางกว้างข้างละ ๐.๑๐ ม.				๕,๐๐๐,๐๐๐	๕,๐๐๐,๐๐๐	ถนนแล้วเสร็จ ตามเป้าหมาย ที่กำหนด	ประชาชนได้สัญจร ไปมาได้สะดวก	ทต./กรม/อบจ. หน่วยงานอื่นๆ (กองช่าง)

๕๙

แบบ ผ๐๒/๑

รายละเอียดโครงการพัฒนา

แผนพัฒนาท้องถิ่น (พ.ศ.๒๕๖๑ - ๒๕๖๕) เพิ่มเติมฉบับที่ ๓

เทศบาลตำบลรัตนวาปีศรีเจริญ อำเภอห้วยตะพาน จังหวัดอำนาจเจริญ

รายละเอียดโครงการพัฒนา											
แผนพัฒนาท้องถิ่น (พ.ศ.๒๕๖๑ - ๒๕๖๕) เพิ่มเติมฉบับที่ ๓											
เทศบาลตำบลรัตนวาปีศรีเจริญ อำเภอห้วยตะพาน จังหวัดอำนาจเจริญ											
ก. ยุทธศาสตร์จังหวัดที่...๑ พัฒนาคุณภาพชีวิตของประชาชน ให้เป็นสังคมเมืองน่าอยู่									๖๐		
ข. ยุทธศาสตร์การพัฒนาขององค์กรปกครองส่วนท้องถิ่นในเขตจังหวัดอำนาจเจริญ									แบบ ผ๐๒/๑		
๑. ยุทธศาสตร์ ด้านพัฒนาโครงสร้างพื้นฐาน											
๑.๑ แผนงาน อุตสาหกรรมและการโยธา											
ที่	โครงการ	วัตถุประสงค์	เป้าหมาย (ผลผลิตของโครงการ)	งบประมาณ					ตัวชี้วัด (KPI)	ผลที่คาดว่าจะได้รับ	หน่วยงาน รับผิดชอบหลัก
				๒๕๖๑ (บาท)	๒๕๖๒ (บาท)	๒๕๖๓ (บาท)	๒๕๖๔ (บาท)	๒๕๖๕ (บาท)			
๑๒	-โครงการเสริมผิวลาดยางถนน คสล.บ้านดอนว่าน - บ้านห้วยตะพาน ต.ห้วยตะพาน อ.ห้วยตะพาน จ.อำนาจเจริญ	เพื่อให้ประชาชนได้ใช้สัญจร ไปมาได้สะดวกปลอดภัย	เสริมผิวแอสฟัลต์คอลลกริต ผิวจราจรกว้าง ๕ ม. ยาว ๒๕๓๐ ม. หนา ๐.๑๕ ม. ไหล่ทางกว้าง				๕,๐๐๐,๐๐๐	๕,๐๐๐,๐๐๐	ถนนแล้วเสร็จ ตามเป้าหมายที่กำหนด	ประชาชนได้สัญจร ไปมาได้สะดวก	ทต./กรม/อบจ. หน่วยงานอื่นๆ (กองช่าง)
๑๓	-โครงการเสริมผิวลาดยางถนน คสล.บ้านท่าวังหิน - บ้านดอนว่าน ต.ห้วยตะพาน อ.ห้วยตะพาน จ.อำนาจเจริญ - จากวัดบ้านท่าวังหิน - บ้านนางสุภาพร มุลเพ็ญ - จากบ้านนางสุภาพร มุลเพ็ญ - บ้านดอนว่าน	เพื่อให้ประชาชนได้ใช้สัญจร ไปมาได้สะดวกปลอดภัย	ผิวจราจรกว้าง ๔ ม. ยาว ๖๔๐ ม. หนา ๐.๐๘ ม. พร้อมไหล่ทาง ผิวจราจรกว้าง ๕ ม. ยาว ๗๔๐ ม. หนา ๐.๐๘ ม. พร้อมไหล่ทาง				๕,๐๐๐,๐๐๐	๕,๐๐๐,๐๐๐	ถนนแล้วเสร็จ ตามเป้าหมายที่กำหนด	ประชาชนได้สัญจร ไปมาได้สะดวก	ทต./กรม/อบจ. หน่วยงานอื่นๆ (กองช่าง)
๑๔	-โครงการก่อสร้างถนน คสล.บ้านดอนว่าน - คอคอนเค็ง ม.๙ ต. ห้วยตะพาน อ.ห้วยตะพาน จ.อำนาจเจริญ	เพื่อให้ประชาชนได้ใช้สัญจร ไปมาได้สะดวกปลอดภัย	ผิวจราจรกว้าง ๕ ม. ยาว ๒๕๓๐ ม. หนา ๐.๑๕ ม. ไหล่ทางกว้าง ข้างละ ๐.๒๕ ม.				๕,๐๐๐,๐๐๐	๕,๐๐๐,๐๐๐	ถนนแล้วเสร็จ ตามเป้าหมายที่กำหนด	ประชาชนได้สัญจร ไปมาได้สะดวก	ทต./กรม/อบจ. หน่วยงานอื่นๆ (กองช่าง)
๑๕	-โครงการก่อสร้าง ถนน คสล.บ้านโตนงไต้น-คำตาไกล้ บ้านโตนงไต้น ม.๔ ต.รัตนวาปี อ.ห้วยตะพาน จ.อำนาจเจริญ	เพื่อให้ประชาชนได้ใช้สัญจร ไปมาได้สะดวกปลอดภัย	ผิวจราจรกว้าง ๔. ม. ยาว ๒๐๐๐ ม. หนา ๐.๑๕ ม. ไหล่ทางกว้างข้างละ ๐.๒๕ ม.				๖,๐๐๐,๐๐๐	๖,๐๐๐,๐๐๐	ถนนแล้วเสร็จ ตามเป้าหมายที่กำหนด	ประชาชนได้สัญจร ไปมาได้สะดวก	ทต./กรม/อบจ. หน่วยงานอื่นๆ (กองช่าง)
๑๖	- โครงการก่อสร้างถนนลูกรังเส้นเลียบบคลองหนองสม บ้านเสียว ม.๓ ต.รัตนวาปี อ.ห้วยตะพาน จ.อำนาจเจริญ	เพื่อให้ประชาชนได้ใช้สัญจร ไปมาได้สะดวกปลอดภัย	ผิวจราจรกว้าง ๔. ม. ยาว ๘๔๕ม. หนา ๐.๑๕ ม.				๓,๐๐๐,๐๐๐	๓,๐๐๐,๐๐๐	ถนนแล้วเสร็จ ตามเป้าหมายที่กำหนด	ประชาชนได้สัญจร ไปมาได้สะดวก	ทต./กรม/อบจ. หน่วยงานอื่นๆ (กองช่าง)

รายละเอียดโครงการพัฒนา

แผนพัฒนาท้องถิ่น (พ.ศ.๒๕๖๑ - ๒๕๖๕) เพิ่มเติมฉบับที่ ๓

เทศบาลตำบลรัตนวาปีศรีเจริญ อำเภอห้วยตะพาน จังหวัดอำนาจเจริญ

ที่	โครงการ	วัตถุประสงค์	เป้าหมาย (ผลผลิตของโครงการ)	งบประมาณ					ตัวชี้วัด (KPI)	ผลที่คาดว่าจะ จะได้รับ	หน่วยงาน รับผิดชอบหลัก
				๒๕๖๑	๒๕๖๒	๒๕๖๓	๒๕๖๔	๒๕๖๕			
				(บาท)	(บาท)	(บาท)	(บาท)	(บาท)			
๑๗	- โครงการก่อสร้างถนน คลส.สายโนนกำม - หนองบักเบน บ้านเสียว ต.รัตนวาปี อ.ห้วยตะพาน จ.อำนาจเจริญ	เพื่อให้ประชาชนได้ใช้สัญจร ไปมาได้สะดวก ปลอดภัย	ผิวจราจรกว้าง ๔. ม. ยาว ๔๐๐ ม. หน้า ๐.๑๕ ม.				๑,๒๐๐,๐๐๐	๑,๒๐๐,๐๐๐	ถนนแล้วเสร็จ ตามเป้าหมาย ที่กำหนด	ประชาชนได้สัญจร ไปมาได้สะดวก	ทต./กรม/อบจ. หน่วยงานอื่นๆ (กองช่าง)
๑๘	- โครงการก่อสร้างถนน คลส.สายบ้านโคงไต้น บ้านหนองแคน บ้านโคงไต้นม.๔ ต.รัตนวาปี อ.ห้วยตะพาน จ.อำนาจเจริญ	เพื่อให้ประชาชนได้ใช้สัญจร ไปมาได้สะดวก ปลอดภัย	ผิวจราจรกว้าง ๔. ม. ยาว ๑๔๐๐ ม. หน้า ๐.๑๕ ม.				๕,๐๐๐,๐๐๐	๕,๐๐๐,๐๐๐	ถนนแล้วเสร็จ ตามเป้าหมาย ที่กำหนด	ประชาชนได้สัญจร ไปมาได้สะดวก	ทต./กรม/อบจ. หน่วยงานอื่นๆ (กองช่าง)
๑๙	- โครงการก่อสร้างถนน คลส.สายบ้านโคงไต้น หนองบัว บ้านโคงไต้นม.๔ ต.รัตนวาปี อ.ห้วยตะพาน จ.อำนาจเจริญ	เพื่อให้ประชาชนได้ใช้สัญจร ไปมาได้สะดวก ปลอดภัย	ผิวจราจรกว้าง ๔. ม. ยาว ๒๗๐ ม. หน้า ๐.๑๕ ม.				๘๐๐,๐๐๐	๘๐๐,๐๐๐	ถนนแล้วเสร็จ ตามเป้าหมาย ที่กำหนด	ประชาชนได้สัญจร ไปมาได้สะดวก	ทต./กรม/อบจ. หน่วยงานอื่นๆ (กองช่าง)
๒๐	-โครงการถนน คลส. หน้าบ้านนาขายอำพร เลาพระเกลี้ยง - สามแยก ทางไปหนองแสง บ.คำแหลม ม.๔ ต.ห้วยตะพาน อ.ห้วยตะพาน จ.อำนาจเจริญ	เพื่อให้ประชาชนได้ใช้สัญจร ไปมาได้สะดวก ปลอดภัย	ผิวจราจรกว้าง ๕. ม. ยาว ๓๐๐ ม. หน้า ๐.๑๕ ม. ไหล่ทางกว้าง ข้างละ ๐.๒๕ ม.				๑,๐๐๐,๐๐๐	๑,๐๐๐,๐๐๐	ถนนแล้วเสร็จ ตามเป้าหมาย ที่กำหนด	ประชาชนได้สัญจร ไปมาได้สะดวก	ทต./กรม/อบจ. หน่วยงานอื่นๆ (กองช่าง)
๒๑	-โครงการก่อสร้าง ถนนคอนกรีตในเขตพื้นที่ บ้านห้วยตะพาน ม.๑ ต.ห้วยตะพาน อ.ห้วยตะพาน จ.อำนาจเจริญ	เพื่อให้ประชาชนได้ใช้สัญจร ไปมาได้สะดวก ปลอดภัย	ถนนคอนกรีตที่ได้มาตรฐาน				๕,๐๐๐,๐๐๐	๕,๐๐๐,๐๐๐	ถนนแล้วเสร็จ ตามเป้าหมาย ที่กำหนด	ประชาชนได้สัญจร ไปมาได้สะดวก	ทต./กรม/อบจ. หน่วยงานอื่นๆ (กองช่าง)
๒๒	-โครงการก่อสร้าง ถนนคอนกรีตในเขตพื้นที่ บ้านหนองซอน ม.๒ ต.ห้วยตะพาน อ.ห้วยตะพาน จ.อำนาจเจริญ	เพื่อให้ประชาชนได้ใช้สัญจร ไปมาได้สะดวก ปลอดภัย	ถนนคอนกรีตที่ได้มาตรฐาน				๕,๐๐๐,๐๐๐	๕,๐๐๐,๐๐๐	ถนนแล้วเสร็จ ตามเป้าหมาย ที่กำหนด	ประชาชนได้สัญจร ไปมาได้สะดวก	ทต./กรม/อบจ. หน่วยงานอื่นๆ (กองช่าง)

๖๑

แบบ ผ๐๒/๑

รายละเอียดโครงการพัฒนา

แผนพัฒนาท้องถิ่น (พ.ศ.๒๕๖๑ - ๒๕๖๕) เพิ่มเติมฉบับที่ ๓

เทศบาลตำบลรัตนวาปีศรีเจริญ อำเภอห้วยตะพาน จังหวัดอำนาจเจริญ

ที่	โครงการ	วัตถุประสงค์	เป้าหมาย (ผลผลิตของโครงการ)	งบประมาณ					ตัวชี้วัด (KPI)	ผลที่คาดว่าจะ จะได้รับ	หน่วยงาน รับผิดชอบหลัก
				๒๕๖๑	๒๕๖๒	๒๕๖๓	๒๕๖๔	๒๕๖๕			
				(บาท)	(บาท)	(บาท)	(บาท)	(บาท)			
๒๓	-โครงการก่อสร้าง ถนนคอนกรีตในเขตพื้นที่บ้านท่าวังหิน ม.๓ ต.ห้วยตะพาน อ.อำนาจเจริญ จ.อำนาจเจริญ	เพื่อให้ประชาชนได้ใช้สัญจรไปมาได้สะดวกปลอดภัย	ถนนคอนกรีตที่ได้มาตรฐาน				๕,๐๐๐,๐๐๐	๕,๐๐๐,๐๐๐	ถนนแล้วเสร็จ ตามเป้าหมาย ที่กำหนด	ประชาชนได้สัญจร ไปมาได้สะดวก	ทต./กรม/อบจ. หน่วยงานอื่นๆ (กองช่าง)
๒๔	-โครงการก่อสร้าง ถนนคอนกรีตในเขตพื้นที่บ้านคำแหลม ม.๔ ต.ห้วยตะพาน อ.อำนาจเจริญ จ.อำนาจเจริญ	เพื่อให้ประชาชนได้ใช้สัญจรไปมาได้สะดวกปลอดภัย	ถนนคอนกรีตที่ได้มาตรฐาน				๕,๐๐๐,๐๐๐	๕,๐๐๐,๐๐๐	ถนนแล้วเสร็จ ตามเป้าหมาย ที่กำหนด	ประชาชนได้สัญจร ไปมาได้สะดวก	ทต./กรม/อบจ. หน่วยงานอื่นๆ (กองช่าง)
๒๕	-โครงการก่อสร้าง ถนนคอนกรีตในเขตพื้นที่บ้านโสกสว่าง ม.๕ ต.ห้วยตะพาน อ.อำนาจเจริญ จ.อำนาจเจริญ	เพื่อให้ประชาชนได้ใช้สัญจรไปมาได้สะดวกปลอดภัย	ถนนคอนกรีตที่ได้มาตรฐาน				๕,๐๐๐,๐๐๐	๕,๐๐๐,๐๐๐	ถนนแล้วเสร็จ ตามเป้าหมาย ที่กำหนด	ประชาชนได้สัญจร ไปมาได้สะดวก	ทต./กรม/อบจ. หน่วยงานอื่นๆ (กองช่าง)
๒๖	-โครงการก่อสร้าง ถนนคอนกรีตในเขตพื้นที่บ้านห้วยตะพาน ม.๖ ต.ห้วยตะพาน อ.อำนาจเจริญ จ.อำนาจเจริญ	เพื่อให้ประชาชนได้ใช้สัญจรไปมาได้สะดวกปลอดภัย	ถนนคอนกรีตที่ได้มาตรฐาน				๕,๐๐๐,๐๐๐	๕,๐๐๐,๐๐๐	ถนนแล้วเสร็จ ตามเป้าหมาย ที่กำหนด	ประชาชนได้สัญจร ไปมาได้สะดวก	ทต./กรม/อบจ. หน่วยงานอื่นๆ (กองช่าง)
๒๗	-โครงการก่อสร้าง ถนนคอนกรีตในเขตพื้นที่บ้านห้วยตะพาน ม.๗ ต.ห้วยตะพาน อ.อำนาจเจริญ จ.อำนาจเจริญ	เพื่อให้ประชาชนได้ใช้สัญจรไปมาได้สะดวกปลอดภัย	ถนนคอนกรีตที่ได้มาตรฐาน				๕,๐๐๐,๐๐๐	๕,๐๐๐,๐๐๐	ถนนแล้วเสร็จ ตามเป้าหมาย ที่กำหนด	ประชาชนได้สัญจร ไปมาได้สะดวก	ทต./กรม/อบจ. หน่วยงานอื่นๆ (กองช่าง)
๒๘	-โครงการก่อสร้าง ถนนคอนกรีตในเขตพื้นที่บ้านห้วยตะพาน ม.๘ ต.ห้วยตะพาน อ.อำนาจเจริญ จ.อำนาจเจริญ	เพื่อให้ประชาชนได้ใช้สัญจรไปมาได้สะดวกปลอดภัย	ถนนคอนกรีตที่ได้มาตรฐาน				๕,๐๐๐,๐๐๐	๕,๐๐๐,๐๐๐	ถนนแล้วเสร็จ ตามเป้าหมาย ที่กำหนด	ประชาชนได้สัญจร ไปมาได้สะดวก	ทต./กรม/อบจ. หน่วยงานอื่นๆ (กองช่าง)

๖๒

แบบ ผ๐๒/๑

รายละเอียดโครงการพัฒนา

แผนพัฒนาท้องถิ่น (พ.ศ.๒๕๖๑ - ๒๕๖๕) เพิ่มเติมฉบับที่ ๓

เทศบาลตำบลรัตนวาปีศรีเจริญ อำเภอห้วยตะพาน จังหวัดอำนาจเจริญ

ที่	โครงการ	วัตถุประสงค์	เป้าหมาย (ผลผลิตของโครงการ)	งบประมาณ					ตัวชี้วัด (KPI)	ผลที่คาดว่าจะ จะได้รับ	หน่วยงาน รับผิดชอบหลัก
				๒๕๖๑	๒๕๖๒	๒๕๖๓	๒๕๖๔	๒๕๖๕			
				(บาท)	(บาท)	(บาท)	(บาท)	(บาท)			
๒๙	-โครงการก่อสร้าง ถนนคอนกรีตในเขตพื้นที่บ้านดอนว่าน ม.๙ ต.ห้วยตะพาน อ.อำนาจเจริญ จ.อำนาจเจริญ	เพื่อให้ประชาชนได้ใช้สัญจรไปมาได้สะดวกปลอดภัย	ถนนคอนกรีตที่ได้มาตรฐาน				๕,๐๐๐,๐๐๐	๕,๐๐๐,๐๐๐	ถนนแล้วเสร็จตามเป้าหมายที่กำหนด	ประชาชนได้สัญจรไปมาได้สะดวก	ทต./กรม/อบจ. หน่วยงานอื่นๆ (กองช่าง)
๓๐	-โครงการก่อสร้าง ถนนคอนกรีตในเขตพื้นที่บ้านเสียว ม.๒ ต.รัตนวาปี อ.ห้วยตะพาน จ.อำนาจเจริญ	เพื่อให้ประชาชนได้ใช้สัญจรไปมาได้สะดวกปลอดภัย	ถนนคอนกรีตที่ได้มาตรฐาน				๕,๐๐๐,๐๐๐	๕,๐๐๐,๐๐๐	ถนนแล้วเสร็จตามเป้าหมายที่กำหนด	ประชาชนได้สัญจรไปมาได้สะดวก	ทต./กรม/อบจ. หน่วยงานอื่นๆ (กองช่าง)
๓๑	-โครงการก่อสร้าง ถนนคอนกรีตในเขตพื้นที่บ้านเสียว ม.๓ ต.รัตนวาปี อ.ห้วยตะพาน จ.อำนาจเจริญ	เพื่อให้ประชาชนได้ใช้สัญจรไปมาได้สะดวกปลอดภัย	ถนนคอนกรีตที่ได้มาตรฐาน				๕,๐๐๐,๐๐๐	๕,๐๐๐,๐๐๐	ถนนแล้วเสร็จตามเป้าหมายที่กำหนด	ประชาชนได้สัญจรไปมาได้สะดวก	ทต./กรม/อบจ. หน่วยงานอื่นๆ (กองช่าง)
๓๒	-โครงการก่อสร้าง ถนนคอนกรีตในเขตพื้นที่บ้านโง้งไต้น ม.๔ ต.รัตนวาปี อ.ห้วยตะพาน จ.อำนาจเจริญ	เพื่อให้ประชาชนได้ใช้สัญจรไปมาได้สะดวกปลอดภัย	ถนนคอนกรีตที่ได้มาตรฐาน				๕,๐๐๐,๐๐๐	๕,๐๐๐,๐๐๐	ถนนแล้วเสร็จตามเป้าหมายที่กำหนด	ประชาชนได้สัญจรไปมาได้สะดวก	ทต./กรม/อบจ. หน่วยงานอื่นๆ (กองช่าง)
๓๓	-โครงการก่อสร้าง ถนนคอนกรีตในเขตพื้นที่บ้านหนองเต็น ม.๕ ต.รัตนวาปี อ.ห้วยตะพาน จ.อำนาจเจริญ	เพื่อให้ประชาชนได้ใช้สัญจรไปมาได้สะดวกปลอดภัย	ถนนคอนกรีตที่ได้มาตรฐาน				๕,๐๐๐,๐๐๐	๕,๐๐๐,๐๐๐	ถนนแล้วเสร็จตามเป้าหมายที่กำหนด	ประชาชนได้สัญจรไปมาได้สะดวก	ทต./กรม/อบจ. หน่วยงานอื่นๆ (กองช่าง)
๓๔	-โครงการก่อสร้าง ถนนคอนกรีตในเขตพื้นที่บ้านหนองแสง ม.๖ ต.รัตนวาปี อ.ห้วยตะพาน จ.อำนาจเจริญ	เพื่อให้ประชาชนได้ใช้สัญจรไปมาได้สะดวกปลอดภัย	ถนนคอนกรีตที่ได้มาตรฐาน				๕,๐๐๐,๐๐๐	๕,๐๐๐,๐๐๐	ถนนแล้วเสร็จตามเป้าหมายที่กำหนด	ประชาชนได้สัญจรไปมาได้สะดวก	ทต./กรม/อบจ. หน่วยงานอื่นๆ (กองช่าง)

๖๓

แบบ ผ๐๒/๑

รายละเอียดโครงการพัฒนา

แผนพัฒนาท้องถิ่น (พ.ศ.๒๕๖๑ - ๒๕๖๕) เพิ่มเติมฉบับที่ ๓

เทศบาลตำบลรัตนวาปีศรีเจริญ อำเภอห้วยตะพาน จังหวัดอำนาจเจริญ

รายละเอียดโครงการพัฒนา											
แผนพัฒนาท้องถิ่น (พ.ศ.๒๕๖๑ - ๒๕๖๕) เพิ่มเติมฉบับที่ ๓											
เทศบาลตำบลรัตนวาปีศรีเจริญ อำเภอห้วยตะพาน จังหวัดอำนาจเจริญ											
ก. ยุทธศาสตร์จังหวัดที่...๑ พัฒนาคุณภาพชีวิตของประชาชน ให้เป็นสังคมเมืองน่าอยู่										๖๔	
ข. ยุทธศาสตร์การพัฒนาขององค์กรปกครองส่วนท้องถิ่นในเขตจังหวัดอำนาจเจริญ										แบบ ผ๐๒/๑	
๑. ยุทธศาสตร์ ด้านพัฒนาโครงสร้างพื้นฐาน											
๑.๑ แผนงาน อุตสาหกรรมและการโยธา											
ที่	โครงการ	วัตถุประสงค์	เป้าหมาย (ผลผลิตของโครงการ)	งบประมาณ					ตัวชี้วัด (KPI)	ผลที่คาดว่าจะ จะได้รับ	หน่วยงาน รับผิดชอบหลัก
				๒๕๖๑ (บาท)	๒๕๖๒ (บาท)	๒๕๖๓ (บาท)	๒๕๖๔ (บาท)	๒๕๖๕ (บาท)			
๓๕	-โครงการก่อสร้าง ถนนคอนกรีตในเขตพื้นที่ บ้านรัตนวาปี ม.๗ ต.รัตนวาปี อ.ห้วยตะพาน จ.อำนาจเจริญ	เพื่อให้ประชาชนได้ใช้สัญจร ไปมาได้สะดวก ปลอดภัย	ถนนคอนกรีตที่ได้มาตรฐาน				๕,๐๐๐,๐๐๐	๕,๐๐๐,๐๐๐	ถนนแล้วเสร็จ ตามเป้าหมาย ที่กำหนด	ประชาชนได้สัญจร ไปมาได้สะดวก หน่วยงานอื่นๆ (กองช่าง)	ทต./กรม/อบจ.
๓๖	-โครงการซ่อมแซมถนนคอนกรีตในเขตพื้นที่ บ้านห้วยตะพาน ม. ๑ ต.ห้วยตะพาน อ.ห้วยตะพาน จ.อำนาจเจริญ	เพื่อให้ประชาชนได้ใช้สัญจร ไปมาได้สะดวก ปลอดภัย	ถนนคอนกรีตที่ได้มาตรฐาน				๕,๐๐๐,๐๐๐	๕,๐๐๐,๐๐๐	ถนนแล้วเสร็จ ตามเป้าหมาย ที่กำหนด	ประชาชนได้สัญจร ไปมาได้สะดวก หน่วยงานอื่นๆ (กองช่าง)	ทต./กรม/อบจ.
๓๗	-โครงการซ่อมแซมถนนคอนกรีตในเขตพื้นที่ บ้านหนองขอน ม. ๒ ต.ห้วยตะพาน อ.ห้วยตะพาน จ.อำนาจเจริญ	เพื่อให้ประชาชนได้ใช้สัญจร ไปมาได้สะดวก ปลอดภัย	ถนนคอนกรีตที่ได้มาตรฐาน				๕,๐๐๐,๐๐๐	๕,๐๐๐,๐๐๐	ถนนแล้วเสร็จ ตามเป้าหมาย ที่กำหนด	ประชาชนได้สัญจร ไปมาได้สะดวก หน่วยงานอื่นๆ (กองช่าง)	ทต./กรม/อบจ.
๓๘	-โครงการซ่อมแซมถนนคอนกรีตในเขตพื้นที่ บ้านท่าวังหิน ม. ๓ ต.ห้วยตะพาน อ.ห้วยตะพาน จ.อำนาจเจริญ	เพื่อให้ประชาชนได้ใช้สัญจร ไปมาได้สะดวก ปลอดภัย	ถนนคอนกรีตที่ได้มาตรฐาน				๕,๐๐๐,๐๐๐	๕,๐๐๐,๐๐๐	ถนนแล้วเสร็จ ตามเป้าหมาย ที่กำหนด	ประชาชนได้สัญจร ไปมาได้สะดวก หน่วยงานอื่นๆ (กองช่าง)	ทต./กรม/อบจ.
๓๙	-โครงการซ่อมแซมถนนคอนกรีตในเขตพื้นที่ บ้านคำแหลม ม. ๔ ต.ห้วยตะพาน อ.ห้วยตะพาน จ.อำนาจเจริญ	เพื่อให้ประชาชนได้ใช้สัญจร ไปมาได้สะดวก ปลอดภัย	ถนนคอนกรีตที่ได้มาตรฐาน				๕,๐๐๐,๐๐๐	๕,๐๐๐,๐๐๐	ถนนแล้วเสร็จ ตามเป้าหมาย ที่กำหนด	ประชาชนได้สัญจร ไปมาได้สะดวก หน่วยงานอื่นๆ (กองช่าง)	ทต./กรม/อบจ.
๔๐	-โครงการซ่อมแซมถนนคอนกรีตในเขตพื้นที่ บ้านโสภสว่าง ม. ๕ ต.ห้วยตะพาน อ.ห้วยตะพาน จ.อำนาจเจริญ	เพื่อให้ประชาชนได้ใช้สัญจร ไปมาได้สะดวก ปลอดภัย	ถนนคอนกรีตที่ได้มาตรฐาน				๕,๐๐๐,๐๐๐	๕,๐๐๐,๐๐๐	ถนนแล้วเสร็จ ตามเป้าหมาย ที่กำหนด	ประชาชนได้สัญจร ไปมาได้สะดวก หน่วยงานอื่นๆ (กองช่าง)	ทต./กรม/อบจ.

รายละเอียดโครงการพัฒนา

แผนพัฒนาท้องถิ่น (พ.ศ.๒๕๖๑ - ๒๕๖๕) เพิ่มเติมฉบับที่ ๓

เทศบาลตำบลรัตนวาปีศรีเจริญ อำเภอห้วยตะพาน จังหวัดอำนาจเจริญ

ที่	โครงการ	วัตถุประสงค์	เป้าหมาย (ผลผลิตของโครงการ)	งบประมาณ					ตัวชี้วัด (KPI)	ผลที่คาดว่าจะ จะได้รับ	หน่วยงาน รับผิดชอบหลัก
				๒๕๖๑	๒๕๖๒	๒๕๖๓	๒๕๖๔	๒๕๖๕			
				(บาท)	(บาท)	(บาท)	(บาท)	(บาท)			
๖๕	ก. ยุทธศาสตร์จังหวัดที่...๑ พัฒนาคุณภาพชีวิตของประชาชน ให้เป็นสังคมเมืองน่าอยู่										
	ข. ยุทธศาสตร์การพัฒนาขององค์กรปกครองส่วนท้องถิ่นในเขตจังหวัดอำนาจเจริญ									แบบ ผ๐๒/๑	
	๑. ยุทธศาสตร์ ด้านพัฒนาโครงสร้างพื้นฐาน										
	๑.๑ แผนงาน อุตสาหกรรมและการโยธา										
๔๑	-โครงการซ่อมแซมถนนคอนกรีตในเขตพื้นที่บ้านห้วยตะพาน ม. ๖ ต.ห้วยตะพาน อ.ห้วยตะพาน จ.อำนาจเจริญ	เพื่อให้ประชาชนได้ใช้สัญจรไปมาได้สะดวก ปลอดภัย	ถนนคอนกรีตที่ได้มาตรฐาน				๕,๐๐๐,๐๐๐	๕,๐๐๐,๐๐๐	ถนนแล้วเสร็จตามเป้าหมายที่กำหนด	ประชาชนได้สัญจรไปมาได้สะดวก	ทต./กรม/อบจ. หน่วยงานอื่นๆ (กองช่าง)
๔๒	-โครงการซ่อมแซมถนนคอนกรีตในเขตพื้นที่บ้านห้วยตะพาน ม.๗ ต.ห้วยตะพาน อ.ห้วยตะพาน จ.อำนาจเจริญ	เพื่อให้ประชาชนได้ใช้สัญจรไปมาได้สะดวก ปลอดภัย	ถนนคอนกรีตที่ได้มาตรฐาน				๕,๐๐๐,๐๐๐	๕,๐๐๐,๐๐๐	ถนนแล้วเสร็จตามเป้าหมายที่กำหนด	ประชาชนได้สัญจรไปมาได้สะดวก	ทต./กรม/อบจ. หน่วยงานอื่นๆ (กองช่าง)
๔๓	-โครงการซ่อมแซมถนนคอนกรีตในเขตพื้นที่บ้านห้วยตะพาน ม.๘ ต.ห้วยตะพาน อ.ห้วยตะพาน จ.อำนาจเจริญ	เพื่อให้ประชาชนได้ใช้สัญจรไปมาได้สะดวก ปลอดภัย	ถนนคอนกรีตที่ได้มาตรฐาน				๕,๐๐๐,๐๐๐	๕,๐๐๐,๐๐๐	ถนนแล้วเสร็จตามเป้าหมายที่กำหนด	ประชาชนได้สัญจรไปมาได้สะดวก	ทต./กรม/อบจ. หน่วยงานอื่นๆ (กองช่าง)
๔๔	-โครงการซ่อมแซมถนนคอนกรีตในเขตพื้นที่บ้านดอนว่าน ม.๙ ต.ห้วยตะพาน อ.ห้วยตะพาน จ.อำนาจเจริญ	เพื่อให้ประชาชนได้ใช้สัญจรไปมาได้สะดวก ปลอดภัย	ถนนคอนกรีตที่ได้มาตรฐาน				๕,๐๐๐,๐๐๐	๕,๐๐๐,๐๐๐	ถนนแล้วเสร็จตามเป้าหมายที่กำหนด	ประชาชนได้สัญจรไปมาได้สะดวก	ทต./กรม/อบจ. หน่วยงานอื่นๆ (กองช่าง)
๔๕	-โครงการซ่อมแซมถนนคอนกรีตในเขตพื้นที่บ้านเสียว ม.๒ ต.รัตนวาปี อ.ห้วยตะพาน จ.อำนาจเจริญ	เพื่อให้ประชาชนได้ใช้สัญจรไปมาได้สะดวก ปลอดภัย	ถนนคอนกรีตที่ได้มาตรฐาน				๕,๐๐๐,๐๐๐	๕,๐๐๐,๐๐๐	ถนนแล้วเสร็จตามเป้าหมายที่กำหนด	ประชาชนได้สัญจรไปมาได้สะดวก	ทต./กรม/อบจ. หน่วยงานอื่นๆ (กองช่าง)

รายละเอียดโครงการพัฒนา

แผนพัฒนาท้องถิ่น (พ.ศ.๒๕๖๑ - ๒๕๖๕) เพิ่มเติมฉบับที่ ๓

เทศบาลตำบลรัตนวาปีศรีเจริญ อำเภอห้วยตะพาน จังหวัดอำนาจเจริญ

ก. ยุทธศาสตร์จังหวัดที่...๑ พัฒนาคุณภาพชีวิตของประชาชน ให้เป็นสังคมเมืองน่าอยู่											๖๖
ข. ยุทธศาสตร์การพัฒนาขององค์กรปกครองส่วนท้องถิ่นในเขตจังหวัดอำนาจเจริญ											แบบ ผ๐๒/๑
๑. ยุทธศาสตร์ ด้านพัฒนาโครงสร้างพื้นฐาน											
๑.๑ แผนงาน อุตสาหกรรมและการโยธา											

ที่	โครงการ	วัตถุประสงค์	เป้าหมาย (ผลผลิตของโครงการ)	งบประมาณ					ตัวชี้วัด (KPI)	ผลที่คาดว่าจะได้รับ	หน่วยงาน รับผิดชอบหลัก
				๒๕๖๑ (บาท)	๒๕๖๒ (บาท)	๒๕๖๓ (บาท)	๒๕๖๔ (บาท)	๒๕๖๕ (บาท)			
๔๖	-โครงการซ่อมแซมถนนคอนกรีตในเขตพื้นที่บ้านเสียว ม.๓ ต.รัตนวาปี อ.ห้วยตะพาน จ.อำนาจเจริญ	เพื่อให้ประชาชนได้ใช้สัญจรไปมาได้สะดวกปลอดภัย	ถนนคอนกรีตที่ได้มาตรฐาน				๕,๐๐๐,๐๐๐	๕,๐๐๐,๐๐๐	ถนนแล้วเสร็จตามเป้าหมายที่กำหนด	ประชาชนได้สัญจรไปมาได้สะดวก	ทต./กรม/อบจ. หน่วยงานอื่นๆ (กองช่าง)
๔๗	-โครงการซ่อมแซมถนนคอนกรีตในเขตพื้นที่บ้านโคงไต้น ม.๔ ต.รัตนวาปี อ.ห้วยตะพาน จ.อำนาจเจริญ	เพื่อให้ประชาชนได้ใช้สัญจรไปมาได้สะดวกปลอดภัย	ถนนคอนกรีตที่ได้มาตรฐาน				๕,๐๐๐,๐๐๐	๕,๐๐๐,๐๐๐	ถนนแล้วเสร็จตามเป้าหมายที่กำหนด	ประชาชนได้สัญจรไปมาได้สะดวก	ทต./กรม/อบจ. หน่วยงานอื่นๆ (กองช่าง)
๔๘	-โครงการซ่อมแซมถนนคอนกรีตในเขตพื้นที่บ้านหนองเค็ง ม.๕ ต.รัตนวาปี อ.ห้วยตะพาน จ.อำนาจเจริญ	เพื่อให้ประชาชนได้ใช้สัญจรไปมาได้สะดวกปลอดภัย	ถนนคอนกรีตที่ได้มาตรฐาน				๕,๐๐๐,๐๐๐	๕,๐๐๐,๐๐๐	ถนนแล้วเสร็จตามเป้าหมายที่กำหนด	ประชาชนได้สัญจรไปมาได้สะดวก	ทต./กรม/อบจ. หน่วยงานอื่นๆ (กองช่าง)
๔๙	-โครงการซ่อมแซมถนนคอนกรีตในเขตพื้นที่บ้านหนองแสง ม.๖ ต.รัตนวาปี อ.ห้วยตะพาน จ.อำนาจเจริญ	เพื่อให้ประชาชนได้ใช้สัญจรไปมาได้สะดวกปลอดภัย	ถนนคอนกรีตที่ได้มาตรฐาน				๕,๐๐๐,๐๐๐	๕,๐๐๐,๐๐๐	ถนนแล้วเสร็จตามเป้าหมายที่กำหนด	ประชาชนได้สัญจรไปมาได้สะดวก	ทต./กรม/อบจ. หน่วยงานอื่นๆ (กองช่าง)
๕๐	-โครงการซ่อมแซมถนนคอนกรีตในเขตพื้นที่บ้านรัตนวาปี ม.๗ ต.รัตนวาปี อ.ห้วยตะพาน จ.อำนาจเจริญ	เพื่อให้ประชาชนได้ใช้สัญจรไปมาได้สะดวกปลอดภัย	ถนนคอนกรีตที่ได้มาตรฐาน				๕,๐๐๐,๐๐๐	๕,๐๐๐,๐๐๐	ถนนแล้วเสร็จตามเป้าหมายที่กำหนด	ประชาชนได้สัญจรไปมาได้สะดวก	ทต./กรม/อบจ. หน่วยงานอื่นๆ (กองช่าง)
๕๑	-โครงการซ่อมแซมถนนคอนกรีตในเขตพื้นที่บ้านห้วยตะพาน ม.๑ ต.ห้วยตะพาน อ.ห้วยตะพาน จ.อำนาจเจริญ	เพื่อให้ประชาชนได้ใช้สัญจรไปมาได้สะดวกปลอดภัย	ถนนลาดยางที่ได้มาตรฐาน				๕,๐๐๐,๐๐๐	๕,๐๐๐,๐๐๐	ถนนแล้วเสร็จตามเป้าหมายที่กำหนด	ประชาชนได้สัญจรไปมาได้สะดวก	ทต./กรม/อบจ. หน่วยงานอื่นๆ (กองช่าง)

รายละเอียดโครงการพัฒนา

แผนพัฒนาท้องถิ่น (พ.ศ.๒๕๖๑ - ๒๕๖๕) เพิ่มเติมฉบับที่ ๓

เทศบาลตำบลรัตนวาปีศรีเจริญ อำเภอห้วยตะพาน จังหวัดอำนาจเจริญ

ก. ยุทธศาสตร์จังหวัดที่...๑ พัฒนาคุณภาพชีวิตของประชาชน ให้เป็นสังคมเมืองน่าอยู่											๖๗
ข. ยุทธศาสตร์การพัฒนาขององค์กรปกครองส่วนท้องถิ่นในเขตจังหวัดอำนาจเจริญ											แบบ ผ๐๒/๑
๑. ยุทธศาสตร์ ด้านพัฒนาโครงสร้างพื้นฐาน											
๑.๑ แผนงาน อุตสาหกรรมและการโยธา											

ที่	โครงการ	วัตถุประสงค์	เป้าหมาย (ผลผลิตของโครงการ)	งบประมาณ					ตัวชี้วัด (KPI)	ผลที่คาดว่าจะ จะได้รับ	หน่วยงาน รับผิดชอบหลัก
				๒๕๖๑ (บาท)	๒๕๖๒ (บาท)	๒๕๖๓ (บาท)	๒๕๖๔ (บาท)	๒๕๖๕ (บาท)			
๕๒	-โครงการซ่อมแซมถนนลาดในเขตพื้นที่ บ้านหนองซอน ม.๒ ต.ห้วยตะพาน อ.ห้วยตะพาน จ.อำนาจเจริญ	เพื่อให้ประชาชนได้ใช้สัญจร ไปมาได้สะดวก ปลอดภัย	ถนนลาดยางที่ได้มาตรฐาน				๕,๐๐๐,๐๐๐	๕,๐๐๐,๐๐๐	ถนนแล้วเสร็จ ตามเป้าหมาย ที่กำหนด	ประชาชนได้สัญจร ไปมาได้สะดวก ปลอดภัย	ทต./กรม/อบจ. หน่วยงานอื่นๆ (กองช่าง)
๕๓	-โครงการซ่อมแซมถนนลาดในเขตพื้นที่ บ้านท่าวังหิน ม.๓ ต.ห้วยตะพาน อ.ห้วยตะพาน จ.อำนาจเจริญ	เพื่อให้ประชาชนได้ใช้สัญจร ไปมาได้สะดวก ปลอดภัย	ถนนลาดยางที่ได้มาตรฐาน				๕,๐๐๐,๐๐๐	๕,๐๐๐,๐๐๐	ถนนแล้วเสร็จ ตามเป้าหมาย ที่กำหนด	ประชาชนได้สัญจร ไปมาได้สะดวก ปลอดภัย	ทต./กรม/อบจ. หน่วยงานอื่นๆ (กองช่าง)
๕๔	-โครงการซ่อมแซมถนนลาดในเขตพื้นที่ บ้านคำแหลม ม.๔ ต.ห้วยตะพาน อ.ห้วยตะพาน จ.อำนาจเจริญ	เพื่อให้ประชาชนได้ใช้สัญจร ไปมาได้สะดวก ปลอดภัย	ถนนลาดยางที่ได้มาตรฐาน				๕,๐๐๐,๐๐๐	๕,๐๐๐,๐๐๐	ถนนแล้วเสร็จ ตามเป้าหมาย ที่กำหนด	ประชาชนได้สัญจร ไปมาได้สะดวก ปลอดภัย	ทต./กรม/อบจ. หน่วยงานอื่นๆ (กองช่าง)
๕๕	-โครงการซ่อมแซมถนนลาดในเขตพื้นที่ บ้านโสกสว่าง ม.๕ ต.ห้วยตะพาน อ.ห้วยตะพาน จ.อำนาจเจริญ	เพื่อให้ประชาชนได้ใช้สัญจร ไปมาได้สะดวก ปลอดภัย	ถนนลาดยางที่ได้มาตรฐาน				๕,๐๐๐,๐๐๐	๕,๐๐๐,๐๐๐	ถนนแล้วเสร็จ ตามเป้าหมาย ที่กำหนด	ประชาชนได้สัญจร ไปมาได้สะดวก ปลอดภัย	ทต./กรม/อบจ. หน่วยงานอื่นๆ (กองช่าง)
๕๖	-โครงการซ่อมแซมถนนลาดในเขตพื้นที่ บ้านห้วยตะพาน ม.๖ ต.ห้วยตะพาน อ.ห้วยตะพาน จ.อำนาจเจริญ	เพื่อให้ประชาชนได้ใช้สัญจร ไปมาได้สะดวก ปลอดภัย	ถนนลาดยางที่ได้มาตรฐาน				๕,๐๐๐,๐๐๐	๕,๐๐๐,๐๐๐	ถนนแล้วเสร็จ ตามเป้าหมาย ที่กำหนด	ประชาชนได้สัญจร ไปมาได้สะดวก ปลอดภัย	ทต./กรม/อบจ. หน่วยงานอื่นๆ (กองช่าง)
๕๗	-โครงการซ่อมแซมถนนลาดในเขตพื้นที่ บ้านห้วยตะพาน ม.๗ ต.ห้วยตะพาน อ.ห้วยตะพาน จ.อำนาจเจริญ	เพื่อให้ประชาชนได้ใช้สัญจร ไปมาได้สะดวก ปลอดภัย	ถนนลาดยางที่ได้มาตรฐาน				๕,๐๐๐,๐๐๐	๕,๐๐๐,๐๐๐	ถนนแล้วเสร็จ ตามเป้าหมาย ที่กำหนด	ประชาชนได้สัญจร ไปมาได้สะดวก ปลอดภัย	ทต./กรม/อบจ. หน่วยงานอื่นๆ (กองช่าง)

รายละเอียดโครงการพัฒนา

แผนพัฒนาท้องถิ่น (พ.ศ.๒๕๖๑ - ๒๕๖๕) เพิ่มเติมฉบับที่ ๓

เทศบาลตำบลรัตนวาปีศรีเจริญ อำเภอห้วยทับพาน จังหวัดอำนาจเจริญ

ก. ยุทธศาสตร์จังหวัดที่...๑ พัฒนาคุณภาพชีวิตของประชาชน ให้เป็นสังคมเมืองน่าอยู่											๖๘
ข. ยุทธศาสตร์การพัฒนาขององค์กรปกครองส่วนท้องถิ่นในเขตจังหวัดอำนาจเจริญ											แบบ ผ๐๒/๑
๑. ยุทธศาสตร์ ด้านพัฒนาโครงสร้างพื้นฐาน											
๑.๑ แผนงาน อุตสาหกรรมและการโยธา											

ที่	โครงการ	วัตถุประสงค์	เป้าหมาย (ผลผลิตของโครงการ)	งบประมาณ					ตัวชี้วัด (KPI)	ผลที่คาดว่าจะ จะได้รับ	หน่วยงาน รับผิดชอบหลัก
				๒๕๖๑ (บาท)	๒๕๖๒ (บาท)	๒๕๖๓ (บาท)	๒๕๖๔ (บาท)	๒๕๖๕ (บาท)			
๕๘	-โครงการซ่อมแซมถนนลาดในเขตพื้นที่ บ้านห้วยตะพาน ม.๘ ต.ห้วยตะพาน อ.ห้วยตะพาน จ.อำนาจเจริญ	เพื่อให้ประชาชนได้ใช้สัญจร ไปมาได้สะดวก ปลอดภัย	ถนนลาดยางที่ได้มาตรฐาน				๕,๐๐๐,๐๐๐	๕,๐๐๐,๐๐๐	ถนนแล้วเสร็จ ตามเป้าหมาย ที่กำหนด	ประชาชนได้สัญจร ไปมาได้สะดวก	ทต./กรม/อบจ. หน่วยงานอื่นๆ (กองช่าง)
๕๙	-โครงการซ่อมแซมถนนลาดในเขตพื้นที่ บ้านดอนว่าน ม.๙ ต.ห้วยตะพาน อ.ห้วยตะพาน จ.อำนาจเจริญ	เพื่อให้ประชาชนได้ใช้สัญจร ไปมาได้สะดวก ปลอดภัย	ถนนลาดยางที่ได้มาตรฐาน				๕,๐๐๐,๐๐๐	๕,๐๐๐,๐๐๐	ถนนแล้วเสร็จ ตามเป้าหมาย ที่กำหนด	ประชาชนได้สัญจร ไปมาได้สะดวก	ทต./กรม/อบจ. หน่วยงานอื่นๆ (กองช่าง)
๖๐	-โครงการซ่อมแซมถนนลาดในเขตพื้นที่ บ้านรัตนวาปี ม.๑ ต.รัตนวาปี อ.ห้วยตะพาน จ.อำนาจเจริญ	เพื่อให้ประชาชนได้ใช้สัญจร ไปมาได้สะดวก ปลอดภัย	ถนนลาดยางที่ได้มาตรฐาน				๕,๐๐๐,๐๐๐	๕,๐๐๐,๐๐๐	ถนนแล้วเสร็จ ตามเป้าหมาย ที่กำหนด	ประชาชนได้สัญจร ไปมาได้สะดวก	ทต./กรม/อบจ. หน่วยงานอื่นๆ (กองช่าง)
๖๑	-โครงการซ่อมแซมถนนลาดในเขตพื้นที่ บ้านเสียว ม.๒ ต.รัตนวาปี อ.ห้วยตะพาน จ.อำนาจเจริญ	เพื่อให้ประชาชนได้ใช้สัญจร ไปมาได้สะดวก ปลอดภัย	ถนนลาดยางที่ได้มาตรฐาน				๕,๐๐๐,๐๐๐	๕,๐๐๐,๐๐๐	ถนนแล้วเสร็จ ตามเป้าหมาย ที่กำหนด	ประชาชนได้สัญจร ไปมาได้สะดวก	ทต./กรม/อบจ. หน่วยงานอื่นๆ (กองช่าง)
๖๒	-โครงการซ่อมแซมถนนลาดในเขตพื้นที่ บ้านเสียว ม.๓ ต.รัตนวาปี อ.ห้วยตะพาน จ.อำนาจเจริญ	เพื่อให้ประชาชนได้ใช้สัญจร ไปมาได้สะดวก ปลอดภัย	ถนนลาดยางที่ได้มาตรฐาน				๕,๐๐๐,๐๐๐	๕,๐๐๐,๐๐๐	ถนนแล้วเสร็จ ตามเป้าหมาย ที่กำหนด	ประชาชนได้สัญจร ไปมาได้สะดวก	ทต./กรม/อบจ. หน่วยงานอื่นๆ (กองช่าง)
๖๓	-โครงการซ่อมแซมถนนลาดในเขตพื้นที่ บ้านโตนงไต้น ม.๔ ต.รัตนวาปี อ.ห้วยตะพาน จ.อำนาจเจริญ	เพื่อให้ประชาชนได้ใช้สัญจร ไปมาได้สะดวก ปลอดภัย	ถนนลาดยางที่ได้มาตรฐาน				๕,๐๐๐,๐๐๐	๕,๐๐๐,๐๐๐	ถนนแล้วเสร็จ ตามเป้าหมาย ที่กำหนด	ประชาชนได้สัญจร ไปมาได้สะดวก	ทต./กรม/อบจ. หน่วยงานอื่นๆ (กองช่าง)
๖๔	-โครงการซ่อมแซมถนนลาดในเขตพื้นที่ บ้านหนองเค็ง ม.๕ ต.รัตนวาปี อ.ห้วยตะพาน จ.อำนาจเจริญ	เพื่อให้ประชาชนได้ใช้สัญจร ไปมาได้สะดวก ปลอดภัย	ถนนลาดยางที่ได้มาตรฐาน				๕,๐๐๐,๐๐๐	๕,๐๐๐,๐๐๐	ถนนแล้วเสร็จ ตามเป้าหมาย ที่กำหนด	ประชาชนได้สัญจร ไปมาได้สะดวก	ทต./กรม/อบจ. หน่วยงานอื่นๆ (กองช่าง)

รายละเอียดโครงการพัฒนา

แผนพัฒนาท้องถิ่น (พ.ศ.๒๕๖๑ - ๒๕๖๕) เพิ่มเติมฉบับที่ ๓

เทศบาลตำบลรัตนวาปีศรีเจริญ อำเภอห้วยตะพาน จังหวัดอำนาจเจริญ

ก. ยุทธศาสตร์จังหวัดที่....๑ พัฒนาคุณภาพชีวิตของประชาชน ให้เป็นสังคมเมืองน่าอยู่										๖๙	
ข. ยุทธศาสตร์การพัฒนาขององค์กรปกครองส่วนท้องถิ่นในเขตจังหวัดอำนาจเจริญ										แบบ ผ๐๒/๑	
๑. ยุทธศาสตร์ ด้านพัฒนาโครงสร้างพื้นฐาน											
๑.๑ แผนงาน อุตสาหกรรมและการโยธา											
ที่	โครงการ	วัตถุประสงค์	เป้าหมาย (ผลผลิตของโครงการ)	งบประมาณ					ตัวชี้วัด (KPI)	ผลที่คาดว่าจะ จะได้รับ	หน่วยงาน รับผิดชอบหลัก
				๒๕๖๑ (บาท)	๒๕๖๒ (บาท)	๒๕๖๓ (บาท)	๒๕๖๔ (บาท)	๒๕๖๕ (บาท)			
๖๕	-โครงการซ่อมแซมถนนลาดในเขตพื้นที่ บ้านหนองแสง ม.๖ ต.รัตนวาปี อ.ห้วยตะพาน จ.อำนาจเจริญ	เพื่อให้ประชาชนได้ใช้สัญจร ไปมาได้สะดวก ปลอดภัย	ถนนลาดยางที่ได้มาตรฐาน				๕,๐๐๐,๐๐๐	๕,๐๐๐,๐๐๐	ถนนแล้วเสร็จ ตามเป้าหมาย ที่กำหนด	ประชาชนได้สัญจร ไปมาได้สะดวก หน่วยงานอื่นๆ (กองช่าง)	ทต./กรม/อบจ.
๖๖	-โครงการซ่อมแซมถนนลาดในเขตพื้นที่ บ้านรัตนวาปี ม.๗ ต.รัตนวาปี อ.ห้วยตะพาน จ.อำนาจเจริญ	เพื่อให้ประชาชนได้ใช้สัญจร ไปมาได้สะดวก ปลอดภัย	ถนนลาดยางที่ได้มาตรฐาน				๕,๐๐๐,๐๐๐	๕,๐๐๐,๐๐๐	ถนนแล้วเสร็จ ตามเป้าหมาย ที่กำหนด	ประชาชนได้สัญจร ไปมาได้สะดวก หน่วยงานอื่นๆ (กองช่าง)	ทต./กรม/อบจ.

รายละเอียดโครงการพัฒนา

แผนพัฒนาท้องถิ่น (พ.ศ.๒๕๖๑ - ๒๕๖๕) เพิ่มเติมฉบับที่ ๓

เทศบาลตำบลรัตนวาปีศรีเจริญ อำเภอหัวตะพาน จังหวัดอำนาจเจริญ

ก. ยุทธศาสตร์จังหวัดที่...๑ พัฒนาคุณภาพชีวิตของประชาชน ให้เป็นสังคมเมืองน่าอยู่											๗๐
ข. ยุทธศาสตร์การพัฒนาขององค์กรปกครองส่วนท้องถิ่นในเขตจังหวัดอำนาจเจริญ											แบบ ผ๐๒/๑
๑. ยุทธศาสตร์ ด้านพัฒนาโครงสร้างพื้นฐาน											
๑.๑ แผนงาน การเกษตร											

ที่	โครงการ	วัตถุประสงค์	เป้าหมาย (ผลผลิตของโครงการ)	งบประมาณ					ตัวชี้วัด (KPI)	ผลที่คาดว่าจะ จะได้รับ	หน่วยงาน รับผิดชอบหลัก
				๒๕๖๑ (บาท)	๒๕๖๒ (บาท)	๒๕๖๓ (บาท)	๒๕๖๔ (บาท)	๒๕๖๕ (บาท)			
๑	-โครงการส่งเสริมอาชีพกลุ่มวิสาหกิจชุมชนพัฒนาอาชีพเกษตรกร บ้านดอนว่าน หมู่ที่ ๙ ตำบลหัวตะพาน โดยชุดเจาะบ่อบาดาลและระบบกระจายน้ำพลังแสงอาทิตย์	เพื่อให้ประชาชนมีน้ำใช้อย่างเพียงพอ เพื่อให้ประชาชนมีน้ำใช้เพื่อการเกษตร ที่สะดวก รวดเร็ว และ ลดต้นทุน ประชาชนมีชีวิตที่ดีขึ้น	เพื่อให้ประชาชนมีน้ำใช้เพื่อการเกษตร ลดต้นทุน และมีคุณภาพชีวิตที่ดี				๖๐๐,๐๐๐	๖๐๐,๐๐๐	ประชาชนมีน้ำใช้ทางการเกษตร ลดต้นทุนและมีคุณภาพชีวิตที่ดีขึ้น	ประชาชนได้น้ำใช้ ทางการเกษตร ลดต้นทุนและมีคุณภาพชีวิตที่ดีขึ้น	ทต./กรม/อบจ. หน่วยงานอื่นๆ (กองช่าง)
๒	-โครงการก่อสร้างระบบกระจายน้ำเพื่อการเกษตรอัจฉริยะด้วยพลังงานทดแทนระบบโซลาร์เซลล์พลังงานแสงอาทิตย์ บ้านหัวตะพาน ม.๑ ตำบลหัวตะพาน โดยการชุดเจาะบ่อบาดาล และระบบกระจายน้ำ พลังแสงอาทิตย์	เพื่อให้ประชาชนมีน้ำใช้อย่างเพียงพอ เพื่อให้ประชาชนมีน้ำใช้เพื่อการเกษตรที่สะดวก รวดเร็ว และลดต้นทุน ประชาชนมีชีวิตที่ดีขึ้น	เพื่อให้ประชาชนมีน้ำใช้เพื่อการเกษตร ลดต้นทุน และมีคุณภาพชีวิตที่ดี				๖๐๐,๐๐๐	๖๐๐,๐๐๐	ประชาชนมีน้ำใช้ทางการเกษตร ลดต้นทุนและมีคุณภาพชีวิตที่ดีขึ้น	ประชาชนได้น้ำใช้ ทางการเกษตร ลดต้นทุนและมีคุณภาพชีวิตที่ดีขึ้น	ทต./กรม/อบจ. หน่วยงานอื่นๆ (กองช่าง)

รายละเอียดโครงการพัฒนา

แผนพัฒนาท้องถิ่น (พ.ศ.๒๕๖๑ - ๒๕๖๕) เพิ่มเติมฉบับที่ ๓

เทศบาลตำบลรัตนวาปีศรีเจริญ อำเภอห้วยตะพาน จังหวัดอำนาจเจริญ

รายละเอียดโครงการพัฒนา											
แผนพัฒนาท้องถิ่น (พ.ศ.๒๕๖๑ - ๒๕๖๕) เพิ่มเติมฉบับที่ ๓											
เทศบาลตำบลรัตนวาปีศรีเจริญ อำเภอห้วยตะพาน จังหวัดอำนาจเจริญ											
ก. ยุทธศาสตร์จังหวัดที่...๑ พัฒนาคุณภาพชีวิตของประชาชน ให้เป็นสังคมเมืองน่าอยู่											๗๑
ข. ยุทธศาสตร์การพัฒนาขององค์กรปกครองส่วนท้องถิ่นในเขตจังหวัดอำนาจเจริญ											แบบ ผ๐๒/๑
๑. ยุทธศาสตร์ ด้านพัฒนาโครงสร้างพื้นฐาน											
๑.๑ แผนงาน เคหะและชุมชน											
ที่	โครงการ	วัตถุประสงค์	เป้าหมาย (ผลผลิตของโครงการ)	งบประมาณ					ตัวชี้วัด (KPI)	ผลที่คาดว่าจะ จะได้รับ	หน่วยงาน รับผิดชอบหลัก
				๒๕๖๑ (บาท)	๒๕๖๒ (บาท)	๒๕๖๓ (บาท)	๒๕๖๔ (บาท)	๒๕๖๕ (บาท)			
๑	- โครงการปรับปรุงซ่อมแซมระบบประปา และถังพักน้ำใส บ้านหนองแสง ม.๖ ต.รัตนวาปี อ.ห้วยตะพาน จ.อำนาจเจริญ	เพื่อให้การระบายน้ำจากบ้านเรือนราษฎรภายในหมู่บ้านเป็นไปด้วยความสะดวก	ถังพักน้ำใสขนาดความจุ ๑๐๐ ลบม.				๑,๐๐๐,๐๐๐	๑,๐๐๐,๐๐๐	ท่อระบายน้ำ แล้วเสร็จตาม เป้าหมาย	การระบายน้ำภายในหมู่บ้านเป็นไป ด้วยความสะดวก	ทต./กรม/อบจ. หน่วยงานอื่นๆ (กองช่าง)
๒	- โครงการก่อสร้างระบบประปาบาดาลขนาดใหญ่ ทต.รัตนวาปีศรีเจริญ อ.ห้วยตะพาน จ.อำนาจเจริญ	เพื่อให้การระบายน้ำจากบ้านเรือนราษฎรภายในหมู่บ้านเป็นไปด้วยความสะดวก	ก่อสร้างระบบประปาหมู่บ้าน จำนวน ๑ แห่ง				๒,๕๐๐,๐๐๐	๒,๕๐๐,๐๐๐	ท่อระบายน้ำ แล้วเสร็จตาม เป้าหมาย	การระบายน้ำภายในหมู่บ้านเป็นไป ด้วยความสะดวก	ทต./กรม/อบจ. หน่วยงานอื่นๆ (กองช่าง)

บัญชีครุภัณฑ์

แผนพัฒนาท้องถิ่น (พ.ศ. ๒๕๖๑ - ๒๕๖๕) เพิ่มเติมฉบับที่ ๓

เทศบาลตำบลรัตนวาปีศรีเจริญ

ที่	แผนงาน	หมวด	ประเภท	เป้าหมายผลผลิต ของครุภัณฑ์	งบประมาณ					หน่วยงาน รับผิดชอบ หลัก
					๒๕๖๑ (บาท)	๒๕๖๒ (บาท)	๒๕๖๓ (บาท)	๒๕๖๔ (บาท)	๒๕๖๕ (บาท)	
๑	สาธารณสุข	ค่าครุภัณฑ์	ครุภัณฑ์การเกษตร	- ค่าจัดซื้อเครื่องพ่นหมอกควัน (เพื่อใช้สำหรับการกำจัดแมลง และศัตรูพืชทางการเกษตร การ ฆ่าเชื้อโรคหรือการป้องกันกำจัด แมลง ซึ่งเป็นพาหะนำโรค เช่น ยุง แมลง เป็นต้น				๕๙,๐๐๐	๕๙,๐๐๐	สาธารณสุข
๒	บริหารงานทั่วไป	ค่าครุภัณฑ์	ครุภัณฑ์ยานพาหนะและ ขนส่ง	- ค่าจัดซื้อเครื่องยนต์ขับเคลื่อน (เพื่อจ่ายเป็นค่าจัดซื้อเครื่องยนต์ ขับเคลื่อน (ตามราคาท้องตลาด) (เครื่องยนต์ตัดท้ายเรือชนิด outboard)				๑๒๐,๐๐๐	๑๒๐,๐๐๐	สำนักปลัด
๓	บริหารงานทั่วไป	ค่าครุภัณฑ์	ครุภัณฑ์คอมพิวเตอร์	- ค่าจัดซื้อเครื่องคอมพิวเตอร์ (เพื่อจ่ายเป็นค่าจัดซื้อเครื่อง คอมพิวเตอร์ จำนวน ๒ เครื่องๆละ ๒๒,๐๐๐ บาท (ตามที่กระทรวง ดิจิทัลเพื่อเศรษฐกิจและสังคม เกณฑ์ราคากลาง และคุณลักษณะ พื้นฐานครุภัณฑ์คอมพิวเตอร์ ประกาศเมื่อวันที่ ๑๕ มี.ค.๖๓)				๔๔,๐๐๐	๔๔,๐๐๐	สำนักปลัด

บัญชีครุภัณฑ์

แผนพัฒนาท้องถิ่น (พ.ศ. ๒๕๖๑ - ๒๕๖๕) เพิ่มเติมฉบับที่ ๓

เทศบาลตำบลรัตนวาปีศรีเจริญ

ที่	แผนงาน	หมวด	ประเภท	เป้าหมายผลผลิต ของครุภัณฑ์	งบประมาณ					หน่วยงาน รับผิดชอบ หลัก
					๒๕๖๑ (บาท)	๒๕๖๒ (บาท)	๒๕๖๓ (บาท)	๒๕๖๔ (บาท)	๒๕๖๕ (บาท)	
๔	บริหารงานทั่วไป	ค่าครุภัณฑ์	ครุภัณฑ์ไฟฟ้าและวิทยุ	- ค่าจัดซื้อเครื่องพาวเวอร์มิกเซอร์ (เพื่อจ่ายเป็นค่าจัดซื้อพาวเวอร์ มิกเซอร์จำนวน ๑ ชุดๆละ ๓,๕๐๐ (ตามราคาท้องตลาด)				๓,๕๐๐	๓,๕๐๐	สำนักปลัด
๕	บริหารงานทั่วไป	ค่าครุภัณฑ์	ครุภัณฑ์สำนักงาน	- ค่าจัดซื้อตู้เหล็ก แบบ ๒ บาน (จำนวน ๒ ตู้) เพื่อใช้จัดเก็บเอกสารของทางราชการ				๑๑,๘๐๐	๑๑,๘๐๐	กองคลัง
๖	แผนงานการศึกษา	ค่าครุภัณฑ์	ครุภัณฑ์คอมพิวเตอร์	- ค่าจัดซื้อเครื่องคอมพิวเตอร์ สำหรับประมวลผล ตามเกณฑ์ราคากลาง คุณลักษณะ พื้นฐานครุภัณฑ์คอมพิวเตอร์ ประจำปี เพื่อใช้ปฏิบัติงานกองการ ศึกษา จำนวน ๓ เครื่อง				๕๑,๐๐๐	๕๑,๐๐๐	กองการศึกษา
๗	แผนงานการศึกษา	ค่าครุภัณฑ์	ครุภัณฑ์สำนักงาน	- ค่าจัดซื้อเครื่องพิมพ์สีชนิด inkjet เพื่อใช้ปฏิบัติงานกองการศึกษา จำนวน ๓ เครื่อง				๑๒,๙๐๐	๑๒,๙๐๐	กองการศึกษา
๘	บริหารงานทั่วไป	ค่าครุภัณฑ์	ครุภัณฑ์คอมพิวเตอร์หรือ อิเล็กทรอนิกส์	- ค่าจัดซื้อกล้องโทรทัศน์วงจรปิด (CCTV) พร้อม SERVER (หมู่บ้านละ ๕ ตัว)				๓๐๐,๐๐๐	๓๐๐,๐๐๐	สำนักปลัด
๙	บริหารงานทั่วไป	ค่าครุภัณฑ์	ครุภัณฑ์คอมพิวเตอร์	- ค่าจัดซื้อเครื่องพิมพ์เลเซอร์ หรือ LED ขาวดำชนิด Network แบบที่ ๑ ตามเกณฑ์ราคากลาง และคุณลักษณะ พื้นฐาน การจัดหาอุปกรณ์และระบบ คอมพิวเตอร์ฉบับเดือน พฤษภาคม ๒๕๖๓ จำนวน ๒ เครื่อง				๑๗,๘๐๐	๑๗,๘๐๐	กองคลัง

ส่วนที่ ๔

การติดตามและประเมินผล

การติดตามและประเมินผลโครงการเป็นหน้าที่สำคัญอย่างหนึ่งในการดำเนินงานพัฒนาองค์กรปกครองส่วนท้องถิ่น ซึ่งระบุไว้อย่างชัดเจนตามระเบียบกระทรวงมหาดไทย ว่าด้วยการจัดทำแผนพัฒนาขององค์กรปกครองส่วนท้องถิ่น พ.ศ. ๒๕๔๘ ได้กำหนดองค์ประกอบของคณะกรรมการติดตามและประเมินผลแผนพัฒนาท้องถิ่น อันมีประธานสภาท้องถิ่นเป็นประธาน (ในฐานะที่สภาท้องถิ่นมีหน้าที่ในการกำกับดูแลตรวจสอบ ติดตามการปฏิบัติงานของฝ่ายบริหาร) และคณะกรรมการดังกล่าว ประกอบด้วยหลายฝ่ายเข้าด้วยกัน ทั้งขององค์กรปกครองส่วนท้องถิ่นเอง ประชาคม หน่วยงานที่เกี่ยวข้อง ผู้แทนจากฝ่ายบริหาร รวมทั้งผู้ทรงคุณวุฒิที่สภาท้องถิ่นคัดเลือก โดยคณะกรรมการจะทำให้การติดตามและประเมินผลเป็นไปอย่างมีประสิทธิภาพ และผลของการประเมินสามารถวัดผลบรรลุและวัดความสำเร็จของโครงการเพื่อนำไปใช้ในการแก้ไขหรือปรับปรุงการปฏิบัติงานของโครงการได้อย่างแท้จริง

แนวทางในการติดตามและประเมินผลแผนพัฒนาท้องถิ่น

ระเบียบกระทรวงมหาดไทย ได้กำหนดอำนาจหน้าที่ของคณะกรรมการติดตามและประเมินผลแผนพัฒนาขององค์กรปกครองส่วนท้องถิ่นไว้ ดังนี้

- ๑) กำหนดแนวทาง วิธีในการติดตามและประเมินผลแผนพัฒนา
- ๒) ดำเนินการติดตามและประเมินผลแผนพัฒนา
- ๓) รายงานผลและเสนอความเห็นซึ่งได้จากการติดตามและประเมินผลแผนพัฒนาต่อสภาท้องถิ่น ผู้บริหารท้องถิ่น

คณะกรรมการพัฒนาท้องถิ่น และประกาศผลการติดตามและประเมินผลแผนพัฒนาให้ประชาชนในท้องถิ่นทราบโดยทั่วกัน อย่างน้อยปีละหนึ่งครั้งภายในเดือนธันวาคมของทุกปี ทั้งนี้ ให้ตีตประกาศโดยเปิดเผยไม่น้อยกว่าสามสิบวัน

- ๔) แต่งตั้งคณะอนุกรรมการหรือคณะทำงานเพื่อช่วยปฏิบัติตามที่เห็นสมควร

๔.๑ การติดตามและประเมินผลแผนยุทธศาสตร์การพัฒนาและแผนพัฒนาท้องถิ่น

จุดมุ่งหมายสำคัญของการประเมินผลแผนยุทธศาสตร์นั้น คือ การประเมินว่ามีการนำแผนยุทธศาสตร์ไปปฏิบัติอย่างแท้จริงเพียงใด และได้ผลเป็นอย่างไรเพื่อที่จะสามารถวัดความสัมฤทธิ์ผลของแผนยุทธศาสตร์ได้ ในขณะที่เดียวกันก็สามารถเก็บรวบรวมข้อมูลเพื่อใช้เป็นสมมุติฐานในการจัดทำแผนยุทธศาสตร์ฉบับต่อไปได้ ดังนั้น การที่จะประเมินผลแผนยุทธศาสตร์การพัฒนาในภาพรวมได้จำเป็นต้องประเมินผลการปฏิบัติในแต่ละแนวทางการพัฒนาก่อน เพื่อนำไปสู่การวัดความสำเร็จของยุทธศาสตร์ ซึ่งจะแสดงให้เห็นได้ว่าการพัฒนาเป็นไปในแนวทางใด บรรลุวัตถุประสงค์ของการพัฒนาที่ยั่งยืนและตอบสนองต่อวิสัยทัศน์หรือไม่ ดังนั้นในขั้นต้น องค์กรปกครองส่วนท้องถิ่นจึงต้องติดตามและประเมินผลแผนพัฒนาสามปี ให้ได้ข้อมูล ข้อเท็จจริง อันจะนำมาสู่บทสรุปที่ไม่บิดเบือนจากผลการปฏิบัติจริงที่เกิดขึ้น

แผนยุทธศาสตร์การพัฒนาและแผนพัฒนาท้องถิ่น

การติดตาม (Monitoring)

การติดตามนั้น จะทำให้เราทราบได้ว่าขณะนี้ได้มีการปฏิบัติตามแผนยุทธศาสตร์หรือแผนสามปี ถึงระยะใดแล้ว ซึ่งเทคนิคอย่างง่ายที่สามารถใช้เป็นเครื่องมือในการติดตามได้ เช่น Gant Chart ที่จะทำให้หน่วยงานสามารถติดตามได้ว่าการดำเนินการตามแผนต่างๆ มีการดำเนินการในช่วงเวลาใด ตรงกำหนดระยะเวลาที่กำหนดไว้หรือไม่ แผนปฏิบัติจึงเป็นเครื่องมือสำคัญในการติดตามผลการดำเนินงานดังกล่าวมาแล้ว

การประเมินผล (Evaluation)

การประเมินผลแผนพัฒนา จำเป็นต้องมีเกณฑ์มาตรฐาน (Standard Criteria) และตัวชี้วัด (Indicators) เพื่อใช้เป็นกรอบในการประเมินเพื่อให้เกิดความชัดเจน เป็นระบบ มีมาตรฐานและเป็นที่ยอมรับ โดยประกอบด้วยเกณฑ์ที่สำคัญใน ๒ ระดับ คือ เกณฑ์การประเมินหน่วยงาน และเกณฑ์การประเมินโครงการ ซึ่งสรุปได้ดังนี้

เกณฑ์มาตรฐานและตัวชี้วัดการประเมินผลหน่วยงาน

๑. เกณฑ์สัมฤทธิ์ผลและการบรรลุวัตถุประสงค์ของนโยบาย (Achievement)

เป็นการประเมินความสำเร็จโดยพิจารณาเปรียบเทียบผลการดำเนินงานของหน่วยงานที่นำนโยบายไปปฏิบัติ กับวัตถุประสงค์ที่กำหนดไว้ในนโยบาย โดยเป็นการประเมินผลขององค์กร ๒ ส่วน คือ ผลในภาพรวมและระดับปฏิบัติการ ผลการดำเนินงานจะต้องเปิดเผยให้สาธารณชนทราบอย่างกว้างขวาง อย่างต่อเนื่องและสม่ำเสมอโดยต้องมีกำหนดระยะเวลาที่ชัดเจน อาจเป็นทุกไตรมาส หรือผลการดำเนินงานประจำปีสัมฤทธิ์ผลรวมถึงการดำเนินงานที่มุ่งการบรรลุเป้าหมายเชิงกลยุทธ์ในระยะยาว โดยมีตัวชี้วัดที่สำคัญ ๒ ประการ คือ

๑.๑ ผลผลิต (Outputs) ประกอบด้วย ๒ ส่วน คือ

๑) ผลผลิตในภาพรวม (Overall Outputs) เป็นการประเมินผลผลิตเทียบกับเป้าหมายเชิงกลยุทธ์ โดยเปรียบเทียบผลการดำเนินงานที่เกิดขึ้นจริงกับเป้าหมายรวมขององค์กรในสายตาของสมาชิกขององค์กรและประชาชนผู้รับบริการ การประเมินผลดังกล่าวมีลักษณะที่เป็นพลวัต (Dynamic) และมีปฏิสัมพันธ์กับสภาวะแวดล้อมของภายนอกองค์กร

๒) ผลผลิตระดับปฏิบัติการ (Operation Outputs) เป็นการประเมินผลผลิตโดยพิจารณาระดับการบรรลุเป้าหมายตามแผนปฏิบัติการ โดยอาจพิจารณาจากผลผลิตต่อหน่วยกำลังคนระดับการบริการต่อหน่วยเวลา สัดส่วนของต้นทุนและผลตอบแทน สถานภาพทางการเงิน สินทรัพย์และหนี้ที่ไม่ก่อให้เกิดผลตอบแทน (Non - Performing Loan) คุณภาพของผลผลิตและบริการสาธารณะ ประสิทธิภาพการใช้ทรัพยากรขององค์กร การประหยัดพลังงานและการรักษาธรรมชาติสิ่งแวดล้อม

-๗๕-

๒. เกณฑ์ความเสมอภาคและความเป็นธรรมในสังคม ประกอบด้วยตัวชี้วัดที่สำคัญ ๔ ประการ ดังต่อไปนี้

๑) การเข้าถึง เน้นความสำคัญในเรื่องโอกาสของประชาชน โดยเฉพาะผู้ด้อยโอกาสในสังคมให้ได้รับบริการสาธารณะอย่างทั่วถึง

๒) การจัดสรรทรัพยากร พิจารณาถึงความเป็นธรรมในการจัดสรรทรัพยากรให้กับประชาชน

- ๓) การกระจายผลประโยชน์ เน้นความเป็นธรรมในการกระจายผลประโยชน์หรือผลตอบแทนให้แก่สมาชิกในสังคม
- ๔) ความเสมอภาค เน้นความเป็นธรรมเพื่อเป็นหลักประกันเรื่องสิทธิและโอกาสในการได้รับบริการสาธารณสุขโดยปราศจากอคติ ไม่เลือกปฏิบัติ

๓. เกณฑ์ความสามารถและคุณภาพในการให้บริการ ประกอบด้วยตัวชี้วัด ๔ ประการ

- ๑) สมรรถนะของหน่วยงาน เป็นตัวชี้วัดความสามารถในการให้บริการและตอบสนองความต้องการของประชาชนกลุ่มเป้าหมาย
- ๒) ความทั่วถึงและเพียงพอ พิจารณาถึงความครอบคลุม ความเพียงพอ และความครบถ้วนของการให้บริการทั้งในด้านกลุ่มเป้าหมายที่รับบริการและระยะเวลาที่บริการ
- ๓) ความถี่ในการให้บริการ เป็นตัวชี้วัดระดับการบริการต่อหน่วยเวลาว่ามีความสม่ำเสมอต่อภารกิจนั้นหรือไม่
- ๔) ประสิทธิภาพการให้บริการ เป็นการชี้วัดประสิทธิภาพขององค์กรที่มุ่งเน้นการบริการที่รวดเร็ว ทันเวลา มีการใช้ทรัพยากรที่เหมาะสม ซึ่งในทางปฏิบัติจำเป็นต้องกำหนดมาตรฐานการบริการไว้เป็นแนวทาง

๔. เกณฑ์ความรับผิดชอบต่อหน่วยงาน ประกอบด้วยตัวชี้วัด ๔ ประการ

- ๑) พันธกิจต่อสังคม เป็นตัวชี้วัดที่แสดงถึงภารกิจของหน่วยงานที่มีต่อสังคม พิจารณาได้จากวิสัยทัศน์ นโยบาย แผนงานของหน่วยงาน
- ๒) ความรับผิดชอบต่อสาธารณะ เป็นตัวชี้วัดถึงความรับผิดชอบต่อประชากรกลุ่มเป้าหมาย
- ๓) การให้หลักประกันความเสี่ยง เป็นตัวชี้วัดที่มีความสำคัญเพื่อให้หลักประกันว่าประชาชนผู้รับบริการจะได้รับความคุ้มครองและหรือการชดเชยจากหน่วยงานหากมีความเสียหายที่เกิดขึ้นจากการปฏิบัติงานของหน่วยงาน
- ๔) การยอมรับข้อผิดพลาด เป็นตัวชี้วัดถึงความรับผิดชอบต่อผู้บริหารระดับสูงและเจ้าหน้าที่ของหน่วยงานที่จะยอมรับต่อสาธารณชนในกรณีเกิดความผิดพลาดในการบริหารหรือการปฏิบัติงาน

๕. เกณฑ์การตอบสนองความต้องการของประชาชน ประกอบด้วยตัวชี้วัดที่สำคัญ ๔ ประการ คือ

- ๑) การกำหนดประเด็นปัญหา การกำหนดประเด็นปัญหาที่มาจากประชาชนผู้รับบริการและมีการพิจารณาจัดลำดับความสำคัญ
- ๒) การรับฟังความคิดเห็น เป็นตัวชี้วัดถึงระบบเปิดกว้างในการรับฟังความคิดเห็นและข้อเสนอแนะของประชาชนผู้รับบริการ
- ๓) มาตรการเชิงยุทธศาสตร์ในการแก้ปัญหา เป็นตัวชี้วัดถึงความพร้อมในการแก้ปัญหาให้กับประชาชนผู้รับบริการที่มีทั้งมาตรการระยะสั้นและระยะยาว รวมทั้งเปิดกว้างให้สาธารณชนได้รับทราบและมีส่วนร่วมในการตรวจสอบ
- ๔) ความรวดเร็วในการแก้ปัญหา เป็นตัวชี้วัดการตอบสนองในการแก้ไขปัญหา การให้ความสำคัญและการกำหนดมาตรการแก้ไขปัญหาด้วยความรวดเร็ว มีประสิทธิภาพ ไม่ละเลยเพิกเฉยต่อปัญหา

-๓๖-

๖. เกณฑ์ความพึงพอใจของประชาชนผู้รับบริการ ประกอบด้วยตัวชี้วัด ๒ ประการ คือ

- ๑) ระดับความพึงพอใจ เป็นตัวชี้วัดความเห็นของประชาชนที่มีต่อหน่วยงานซึ่งเกี่ยวข้องกับคุณภาพการปฏิบัติงาน
- ๒) การยอมรับหรือคัดค้าน เป็นตัวชี้วัดระดับการยอมรับมาตรการ นโยบายของหน่วยงานซึ่งพิจารณาจากสัดส่วนการยอมรับหรือคัดค้าน เนื่องมาจากผลกระทบของนโยบายของหน่วยงาน

๗. เกณฑ์ผลเสียหายต่อสังคม ประกอบด้วยตัวชี้วัดที่สำคัญ ๒ ประการ คือ

- ๑) ผลกระทบภายนอก เป็นตัวชี้วัดว่าหน่วยงานก่อให้เกิดผลกระทบซึ่งสร้างความเสียหายจากการดำเนินงานแก่ประชาชนหรือไม่ โดยอาจวัดจากขนาดและความถี่จากการเสียหายที่เกิดขึ้น เช่น การก่อสร้างถนนขวางทางน้ำหลากทำให้เกิดปัญหาน้ำท่วมใหญ่
- ๒) ต้นทุนทางสังคม เป็นตัวชี้วัดผลเสียหายที่สังคมต้องแบกรับ เช่น ค่าใช้จ่ายในการฟื้นฟูบูรณะความเสียหายที่เกิดขึ้น

เกณฑ์มาตรฐานและตัวชี้วัดการประเมินผล

เกณฑ์มาตรฐาน (Standard Criteria)	ตัวชี้วัด (Indicators)	ตัวอย่างกรอบตัวแปร (Attributes)
๑. สัมฤทธิ์ผลและการบรรลุ วัตถุประสงค์ของนโยบาย	λ ผลผลิต λ ผลลัพธ์	- ผลต่างระหว่างเป้าหมายกับ วัตถุประสงค์ที่กำหนดไว้
๒. ความเสมอภาคและความเป็น ธรรมในสังคม	λ การเข้าถึง λ การจัดสรรทรัพยากร λ การกระจายผลประโยชน์ λ ความเสมอภาค	- ปริมาณและคุณภาพทรัพยากรที่ ได้รับการจัดสรรต่อคน - ผลประโยชน์ที่แต่ละกลุ่มเป้าหมาย ได้รับในแต่ละครั้ง - การไม่เลือกปฏิบัติและ/หรือ การเลือกปฏิบัติที่เป็นคุณ

๓. ความสามารถและคุณภาพในการให้บริการ	<ul style="list-style-type: none"> λ สมรรถนะของหน่วยงาน λ ความทั่วถึงและเพียงพอ λ ความถี่ในการให้บริการ λ ประสิทธิภาพการให้บริการ 	<ul style="list-style-type: none"> - พื้นที่เป้าหมายและประชากรกลุ่มเป้าหมายที่รับบริการ - จำนวนครั้งในการให้บริการ - ผลลัพธ์เทียบกับปัจจัยนำเข้า
๔. ความรับผิดชอบต่อหน่วยงาน	<ul style="list-style-type: none"> λ พันธกิจต่อสังคม λ ความรับผิดชอบต่อสาธารณะ λ การให้หลักประกันความเสี่ยง λ การยอมรับข้อผิดพลาด 	<ul style="list-style-type: none"> - การจัดลำดับความสำคัญ - ภารกิจหลักและภารกิจรอง - การตัดสินใจที่สะท้อนความรับผิดชอบต่อ
๕. การสนองตอบความต้องการของประชาชน	<ul style="list-style-type: none"> λ การกำหนดประเด็นปัญหา λ การรับฟังความคิดเห็น λ มาตรการ/กลยุทธ์ในการแก้ไขปัญหา λ ความรวดเร็วในการแก้ไขปัญหา 	<ul style="list-style-type: none"> - ระดับการมีส่วนร่วม - การปรึกษาหารือ - การสำรวจความต้องการ
๖. ความพึงพอใจของประชากรกลุ่มเป้าหมาย	<ul style="list-style-type: none"> λ ระดับความพึงพอใจ λ การยอมรับ/คัดค้าน 	<ul style="list-style-type: none"> - สัดส่วนของประชากรกลุ่มเป้าหมายที่พอใจหรือไม่พอใจ - ความคาดหวัง - ผลสะท้อนกลับ
๗. ผลเสียหายต่อสังคม	<ul style="list-style-type: none"> λ ผลกระทบภายนอก (ทางบวกและทางลบ) λ ต้นทุนทางสังคม 	<ul style="list-style-type: none"> - ความสูญเสียทางเศรษฐกิจ - ผลกระทบด้านสิ่งแวดล้อม - ค่าเสียโอกาส - ความขัดแย้งทางสังคม

-๗๘-

๔.๒ การติดตามและประเมินผลโครงการ

การประเมินผลโครงการ จำเป็นต้องมีเกณฑ์และตัวชี้วัดเพื่อเป็นเครื่องมือกำหนดกรอบทิศทางการวิเคราะห์และประเมินผลโครงการ ประกอบด้วยเกณฑ์ที่สำคัญ ๘ เกณฑ์ ดังต่อไปนี้

๑. เกณฑ์ความก้าวหน้า (Progress)

เป็นการพิจารณาเปรียบเทียบผลของการดำเนินกิจกรรมกับเป้าหมายที่กำหนดตามแผน การประเมินความก้าวหน้ามุ่งที่จะตอบคำถามว่า การดำเนินกิจกรรมตามโครงการสอดคล้องกับวัตถุประสงค์ที่กำหนดหรือไม่ เป็นไปตามกรอบเวลาหรือไม่และประสบปัญหาอุปสรรคอะไรบ้าง ประกอบด้วยตัวชี้วัด ๔ ประการ คือ

๑) **ผลผลิตเทียบกับเป้าหมายรวมในช่วงเวลา** เป็นการดูสัดส่วนของผลผลิต (Outputs) ของโครงการว่าบรรลุเป้าหมายอย่างน้อยเพียงใด อาทิ ความยาวของถนนที่สร้างได้ จำนวนแหล่งน้ำขนาดเล็กเพื่อการเกษตร สัดส่วนปริมาณการงานการก่อสร้าง เทียบกับเป้าหมายรวมในช่วงเวลาที่กำหนด

๒) **จำนวนกิจกรรมแล้วเสร็จ** เนื่องจากโครงการประกอบด้วยชุดกิจกรรมต่างๆ มากมาย จึงจำเป็นต้องมีตัวชี้วัดความก้าวหน้า โดยพิจารณาจำนวนกิจกรรมและประเภทของกิจกรรมที่ได้ดำเนินการไปแล้ว ทั้งกิจกรรมหลัก กิจกรรมพื้นฐาน กิจกรรมรอง และกิจกรรมเสริม ในช่วงระยะเวลา อาจเป็นสัปดาห์ เดือน ไตรมาส หรือระยะของโครงการ (Phase)

๓) **ทรัพยากรที่ใช้ไปในช่วงเวลา** เป็นตัวชี้วัดความก้าวหน้าของการใช้ทรัพยากรในโครงการ ซึ่งครอบคลุมด้านงบประมาณ โครงการ ได้แก่ งบประมาณที่ใช้ไป งบประมาณที่อยู่ระหว่างผูกพัน เงินงวดและแผนการใช้จ่ายงบประมาณโครงการ และอัตราการใช้บุคลากรสัมพันธ์กับเวลา ในรูปของคน - วัน (Man - Day) หรือ คน - เดือน (Man - Month)

๔) **ระยะเวลาที่ใช้ไป** เป็นตัวชี้วัดความก้าวหน้าเพื่อดูว่าใช้เวลาไปเท่าใดแล้ว และเหลือระยะเวลาอีกเท่าใดจึงจะครบกำหนดแล้วเสร็จ โดยจะสามารถใช้เป็นเกณฑ์ประเมินและควบคุมกิจกรรมให้บรรลุตามเป้าหมายด้านเวลา และเพื่อทราบถึงระยะเวลาที่ต้องใช้จริงเพื่อให้บรรลุเป้าหมายรวม

๒. เกณฑ์ประสิทธิภาพ (Efficiency)

การประเมินประสิทธิภาพเป็นการเปรียบเทียบผลลัพธ์ที่ได้ กับทรัพยากรที่ใช้ไปในการดำเนินงาน ทรัพยากรที่ใช้้นอกจากงบประมาณแล้ว ยังหมายรวมถึงทรัพยากรมนุษย์ ทรัพยากรทางการจัดการและเวลาที่ใช้ไปในการดำเนินงาน ประกอบด้วยตัวชี้วัด ๔ ประการ ดังนี้

๑) **สัดส่วนผลผลิตต่อค่าใช้จ่าย** เป็นตัวชี้วัดประสิทธิภาพการใช้ทรัพยากรทางการเงินของโครงการเพื่อให้ได้ผลผลิตที่เหมาะสมและคุ้มค่ากับการลงทุน ซึ่งจะช่วยให้เกิดการใช้จ่ายเป็นไปอย่างมีประสิทธิภาพ สมประโยชน์ ลดค่าใช้จ่ายและประหยัดต้นทุนการผลิต

๒) **ผลิตภาพต่อกำลังคน** เป็นตัวชี้วัดประสิทธิภาพการผลิตต่อบุคลากรหรือเจ้าหน้าที่โครงการ ซึ่งนอกจากจะเป็นตัวชี้ถึงประสิทธิภาพการดำเนินงานแล้ว ยังแสดงถึงสมรรถนะและศักยภาพของทรัพยากรบุคคลในการดำเนินโครงการ และจะเป็นแนวทางในการปรับขนาดกำลังคนที่เหมาะสมในการดำเนินกิจกรรม และการเพิ่มขีดความสามารถของบุคลากรในระยะยาวอีกด้วย

๓) **ผลิตภาพต่อหน่วยเวลา** เป็นตัวชี้วัดประสิทธิภาพการผลิตในช่วงเวลา อาทิ จำนวนครัวเรือนที่ได้รับการอบรมอาชีพเสริมนอกภาคเกษตรต่อเดือน จำนวนนักเรียนที่เข้าเรียนต่อตามโครงการขยายโอกาสทางการศึกษาในแต่ละปี จำนวนผู้ประกอบการรายย่อยที่ได้รับการส่งเสริมการลงทุนในแต่ละช่วงไตรมาส

-๗๙-

๔) **การประหยัดทรัพยากรการจัดการ** เป็นตัวชี้วัดความสามารถของโครงการในการประหยัดทรัพยากรทางการบริหารจัดการ อาทิ การปรับลดค่าใช้จ่ายที่ไม่จำเป็นในการดำเนินโครงการ การตัดทอนขั้นตอนการปฏิบัติซึ่งส่งผลต่อการลดค่าใช้จ่ายของโครงการ การประหยัดค่าพลังงานและค่าสาธารณูปการคิดเป็นร้อยละของค่าใช้จ่ายรวม

๓. เกณฑ์ประสิทธิผล (Effectiveness)

การประเมินประสิทธิผล เป็นเกณฑ์พิจารณาระดับการบรรลุวัตถุประสงค์เฉพาะด้าน โดยดูจากผลลัพธ์จากการดำเนินงาน ตลอดจนการเปลี่ยนแปลงของประชากรกลุ่มเป้าหมายตามโครงการ ประกอบด้วย ตัวชี้วัด ๔ ประการ คือ

๑) **ระดับการบรรลุเป้าหมาย** เป็นตัวชี้วัดว่าโครงการบรรลุเป้าหมายด้านใดบ้างและการบรรลุเป้าหมายส่งผลต่อประชากรเป้าหมายอย่างไร โดยสามารถวัดการเปลี่ยนแปลงในเชิงปริมาณและคุณภาพของประชากรเป้าหมาย อาทิ การบรรลุเป้าหมายด้านเศรษฐกิจสังคม

๒) **ระดับการมีส่วนร่วม** เป็นตัวชี้วัดความสำเร็จโดยให้ความสำคัญกับมิติการมีส่วนร่วม โดยสามารถอธิบายความสัมพันธ์เชิงเหตุผลได้ว่าการมีส่วนร่วมของประชาชนส่งผลต่อระดับความสำเร็จมากน้อยเพียงไร และโครงการจะปรับปรุงส่งเสริมการมีส่วนร่วมได้อย่างไร ระดับการมีส่วนร่วมสามารถวัดจาก จำนวนประชากร ความถี่ระดับ และกิจกรรม ซึ่งครอบคลุมการร่วมตัดสินใจ วางแผนและติดตามผล

๓) **ระดับความพึงพอใจ** เป็นเกณฑ์วัดระดับการยอมรับ โดยอาจพิจารณาจากสัดส่วนของประชากรเป้าหมายที่พึงพอใจ กับบริการของรัฐ สัดส่วนของครัวเรือนที่พอใจการปฏิบัติหน้าที่ของเจ้าหน้าที่โครงการ ระดับความพึงพอใจในมาตรการตามโครงการ

๔) **ความเสี่ยงของโครงการ** เป็นตัวชี้วัดประสิทธิผลเพื่อดูว่าโครงการมีความเสี่ยงในการบรรลุเป้าหมายด้านใดด้านหนึ่ง หรือเป้าหมายรวมของโครงการหรือไม่ ซึ่งค่าความเสี่ยงจะประเมินจากการเปลี่ยนแปลงสถานะแวดล้อมของโครงการ ทั้งในด้านเศรษฐกิจ สังคม การเมืองและสิ่งแวดล้อมทั้งระยะสั้นและระยะยาว

๔. เกณฑ์ผลกระทบ (Impacts)

เป็นการพิจารณาผลกระทบโดยรวมต่อประชากรกลุ่มเป้าหมาย ชุมชน สังคมและหน่วยงานในภาพรวม เป็นผลกระทบ ระยะยาว ผลกระทบอาจมีทั้งที่มุ่งหวัง (Intended Impacts) และผลกระทบที่ไม่ได้มุ่งหวัง (Unintended Impacts) ซึ่งอาจเป็นผลด้านบวก หรือด้านลบก็ได้ ประกอบด้วยตัวชี้วัด ๓ ประการ คือ

๑) **คุณภาพชีวิต** เป็นตัวชี้วัดผลกระทบต่อการพัฒนาหรือระดับคุณภาพชีวิตของประชากรกลุ่มเป้าหมาย อาทิ รายได้ ความเป็นอยู่ โอกาสทางการศึกษา การมีงานทำ สุขอนามัย สภาพแวดล้อมของครัวเรือนชุมชน โดยสามารถวัดจากสัดส่วนครัวเรือนหรือ ประชากรที่ได้รับบริการจากโครงการพัฒนาที่ส่งผลกระทบต่อคุณภาพชีวิตที่ดี หรือมาตรฐานการดำรงชีพ

๒) **ทัศนคติและความเข้าใจ** เป็นตัวชี้วัดผลกระทบโดยมุ่งเรื่องทัศนคติและความเข้าใจของประชากรกลุ่มเป้าหมายที่มีต่อ โครงการ โดยสามารถวัดระดับ(Scale) ทั้งเชิงบวกและลบต่อตัวโครงการเอง โดยเฉพาะวัตถุประสงค์และมาตรการนโยบายผลประโยชน์ของ โครงการ ความพึงพอใจในการรับบริการ และทัศนคติต่อผู้บริหารและเจ้าหน้าที่โครงการ

๓) **การเปลี่ยนแปลงพฤติกรรม** เป็นตัวชี้วัดผลกระทบโดยให้ความสำคัญเรื่องการเปลี่ยนแปลงพฤติกรรมของกลุ่มเป้าหมาย โดย เปรียบเทียบระยะก่อนและหลังมีโครงการ อาทิ สัดส่วนของครัวเรือนที่ยอมรับเทคโนโลยีการผลิตที่รักษาสิ่งแวดล้อม จำนวนเกษตรกรที่ทำการ เกษตรแบบธรรมชาติมากยิ่งขึ้น การปฏิบัติของใช้เวทยานโดยเคารพกฎจราจรมากขึ้น การออกมาใช้สิทธิเลือกตั้งมากขึ้น และลดละพฤติกรรม การซื้อสิทธิขายเสียง การลดพฤติกรรมการประพัตติมิชอบในการปฏิบัติหน้าที่

๕. เกณฑ์ความสอดคล้อง (Relevance)

เกณฑ์การประเมินความสอดคล้องมุ่งพิจารณาว่าวัตถุประสงค์ของโครงการสอดคล้องกับความต้องการหรือสามารถแก้ไข ปัญหาตามที่กำหนดไว้แต่ต้นหรือไม่ ซึ่งจำเป็นต้องมีการประเมินความต้องการที่แท้จริง ตลอดจนจะต้องตอบคำถามด้วยว่า แนวทางและกล ยุทธ์ที่ใช้ในการดำเนินงานสอดคล้องกับการแก้ไขปัญหาที่เป็นจริงได้หรือไม่ ประกอบด้วยตัวชี้วัดที่สำคัญ ๓ ประการคือ

๑) **ประเด็นปัญหาหลัก** ซึ่งพิจารณาจากจำนวนเรื่องหรือประเด็นปัญหาและอุปสรรคที่เกิดขึ้น ทั้งที่ได้รับการแก้ไขแล้ว และที่ยังไม่สามารถแก้ไข รวมถึงการจัดลำดับความสำคัญของปัญหาตามความเร่งด่วน ตามความรุนแรงของปัญหา

๒) **มาตรการหรือกลยุทธ์ในการแก้ไขปัญหา** เป็นตัวชี้วัดความสอดคล้องกับการแก้ไขปัญหา ซึ่งเป็นมาตรการทั้งระยะ สั้นและระยะยาว โดยสามารถดูได้จากมาตรการที่ผู้บริหารโครงการนำมาใช้ตลอดช่วงระยะเวลาของการดำเนินโครงการ และความสอดคล้อง กับปัญหาหลัก

๓) **ความต้องการหรือข้อเรียกร้องของประชากรกลุ่มเป้าหมาย** เป็นตัวชี้วัดถึงความต้องการของผู้รับบริการในการแก้ไขปัญหาที่ประสบอยู่ อาทิ คำร้องเรียน ข้อร้องทุกข์ ให้แก้ไขปัญหาเพื่อสนองตอบประชากรกลุ่มเป้าหมายตามโครงการที่ไม่ได้รับผลประโยชน์ จากการดำเนินโครงการ หรือได้รับความเสียหายจากการดำเนินโครงการซึ่งจะเป็นตัวชี้วัดความสอดคล้องในการดำเนินโครงการและสนองตอบ ต่อความต้องการของประชากรเป้าหมาย

๖. เกณฑ์ความยั่งยืน (Sustainability)

เป็นเกณฑ์การพิจารณาที่สืบเนื่องมาจากความสอดคล้อง โดยพิจารณาระดับความต่อเนื่องของกิจกรรมว่าจะสามารถดำเนินต่อไป ได้โดยไม่มีการใช้งบประมาณจากภายนอกโครงการ ความสามารถในการเลี้ยงตัวเองได้ นอกจากนี้ยังหมายถึงรวมถึงความสามารถในการขยาย กิจกรรมไปยังพื้นที่แห่งใหม่ประกอบด้วยตัวชี้วัดที่สำคัญ ๓ ประการ คือ

๑) **ความอยู่รอดด้านเศรษฐกิจ (Economic viability)** เกี่ยวข้องกับการจัดการทรัพยากรทางการเงินของโครงการ

อาทิ จำนวนงบประมาณของโครงการ แผนการใช้จ่ายงบประมาณภาระผูกพัน สัดส่วนค่าใช้จ่ายเทียบกับผลผลิตที่ได้ ปริมาณเงินทุนสำรอง แหล่งสนับสนุนเงินงบประมาณ

ปริมาณงบประมาณหรือเงินทุนหมุนเวียน จำนวน และขนาดกองทุนดำเนินโครงการ ซึ่งเป็นตัวบ่งชี้ถึงความอยู่รอดทางเศรษฐกิจของโครงการ

๒) **สมรรถนะด้านสถาบัน (Institutional capacity)** เป็นตัวชี้วัดความสามารถของหน่วยงานในการบริหารโครงการ

การพัฒนาองค์กรประชาชน การมีส่วนร่วมของหน่วยงานที่เกี่ยวข้องระดับการมีส่วนร่วมของประชากรกลุ่มเป้าหมายในกระบวนการตัดสินใจ การวางแผนงานบริหารโครงการ และการปรับปรุงระเบียบวิธีการปฏิบัติที่เอื้อต่อการดำเนินโครงการ

๓) **ความเป็นไปได้ในการขยายผล** เป็นตัวชี้วัดความยั่งยืนโดยพิจารณาความสามารถในการพึ่งตัวเอง โอกาสและช่องทาง

ในการขยายผลการดำเนินโครงการกรณีโครงการประสบผลสำเร็จด้วยดี ทั้งการขยายผลตามแนวราบ กล่าวคือ การเพิ่มกิจกรรมโครงการ การเพิ่มจำนวนประชากรเป้าหมาย การขยายกำลังผลิตของโครงการเดิมและการขยายผลในแนวดิ่ง ได้แก่ การขยายพื้นที่โครงการ การขยายเครือข่ายโครงการออกไปทั่วภูมิภาค และการยกระดับโครงการเป็นระดับชาติ

-๘๑-

๗. เกณฑ์ความเป็นธรรม (Equity)

เป็นเกณฑ์ที่มุ่งให้เกิดความเป็นธรรมในสังคม (Social equity) โดยพิจารณาถึงผลลัพธ์และผลกระทบจากการดำเนินโครงการ โดยยึดหลักการว่าประชากรกลุ่มเป้าหมายจะได้รับหลักประกันเรื่องความเป็นธรรม ความเสมอภาค ความทั่วถึง ในการรับบริการ การจัดสรรคุณค่า (Values) และการกระจายผลตอบแทนที่เสมอภาคเท่าเทียมกัน ประกอบด้วยตัวชี้วัด ๓ ประการ คือ

๑) **ความเป็นธรรมระหว่างกลุ่มอาชีพ** เป็นตัวชี้วัดความเป็นธรรมโดยให้ความสำคัญทุกกลุ่มย่อยในสังคม อาทิ ความเป็นธรรมในการจัดสรรทรัพยากรแหล่งน้ำแก่กลุ่มเกษตรกรและกลุ่มอาชีพเศรษฐกิจที่จัดให้ประชากรทุกสาขาอาชีพ

๒) **ความเป็นธรรมระหว่างเพศ** เป็นตัวชี้วัดที่ให้ความสำคัญเรื่องความเป็นธรรมระหว่างเพศ ซึ่งเป็นตัวชี้วัดที่มีความสำคัญมากขึ้นในการประเมินโครงการพัฒนา โดยดูว่าการดำเนินโครงการให้ความเสมอภาคระหว่างเพศ หรือมีการเลือกปฏิบัติระหว่างเพศ (Gender discrimination)

หรือไม่ โดยสามารถพิจารณาเรื่องความเทียมในโอกาส บทบาทระหว่างหญิง/ชาย การปฏิบัติที่เคารพสิทธิของสตรี

๓) **ความเป็นธรรมระหว่างชนรุ่น (Intergenerational equity)** เป็นตัวชี้วัดที่เน้นความเป็นธรรมระหว่างชนรุ่น

ระหว่างชนรุ่นปัจจุบันและชนรุ่นอนาคต (Future generation) ซึ่งอาจเกี่ยวข้องกับการจัดสรรและใช้ประโยชน์ทรัพยากรธรรมชาติ การจัดหาพลังงาน โครงการพัฒนาขนาดใหญ่ โครงการที่อาจก่อให้เกิดผลกระทบด้านสิ่งแวดล้อม และผลกระทบด้านสังคม โดยคำนึงถึงชนรุ่นอนาคตซึ่งจะเป็นผู้ได้รับผลกระทบจากการตัดสินใจและการดำเนินโครงการในปัจจุบัน

๘. เกณฑ์ความเสียหายของโครงการ (Externalities)

เป็นเกณฑ์ที่สำคัญในการประเมินโครงการเพื่อเป็นหลักประกันว่า การดำเนินโครงการจะไม่ก่อให้เกิดความเสียหายหรือผลกระทบด้านลบต่อสังคม หรือชุมชน ประกอบด้วยตัวชี้วัดที่สำคัญ

๓ ประการ คือ

๑) **ผลกระทบด้านสิ่งแวดล้อม** เป็นตัวชี้วัดความเสียหายด้านสิ่งแวดล้อม ซึ่งเป็นผลจากการดำเนินโครงการ โดยเป็น

การวัดและประเมินเปรียบเทียบผลที่เกิดขึ้นจริงกับการศึกษาผลกระทบด้านสิ่งแวดล้อม (Environmental impact Assessment – EIA) ในช่วงก่อนทำโครงการ เพื่อให้ผู้ที่เกี่ยวข้องทุกฝ่ายรับผิดชอบและมีการชดเชยความเสียหายจากผลกระทบในลักษณะที่เหมาะสมและเป็นธรรมแก่ผู้เสียหาย เพื่อเป็นหลักประกันความเสี่ยงให้กับสังคม และเป็นมาตรฐานทางจริยธรรมของผู้อนุมัติและผู้ดำเนินโครงการ

๒) ผลกระทบด้านเศรษฐกิจ เป็นตัวชี้วัดผลกระทบหรือความเสียหายทางด้านเศรษฐกิจที่เกิดจากโครงการพัฒนาของรัฐ ในลักษณะของผลกระทบภายนอก (Externalities) ซึ่งสร้างภาระให้กับประชาชนและชุมชนโดยรอบที่ต้องแบกรับค่าใช้จ่ายเป็นต้นทุนทางสังคม (Social costs) ที่ต้องเสียไป อาทิ พื้นที่การเกษตรที่ถูกน้ำท่วมเสียหายจากโครงการสร้างเขื่อน

๓) ผลกระทบด้านสังคมและวัฒนธรรม เป็นตัวชี้วัดความเสียหายที่เกิดจากการดำเนินโครงการและส่งผลกระทบต่อสังคมและวัฒนธรรมของชุมชน อาทิ การเนิ่นงานที่ก่อให้เกิดการเปลี่ยนแปลง การสูญเสียโครงสร้าง แบบแผนและวิถีการดำเนินชีวิตที่ดี ความเสื่อมถอยของขนบธรรมเนียม วัฒนธรรม ความเชื่อ ความเอื้ออาทร ความร่วมมือและความช่วยเหลือเกื้อกูลของชุมชนดั้งเดิม

-๘๒-

เกณฑ์และตัวชี้วัดดังกล่าวข้างต้นสามารถใช้เป็นเครื่องมือในการประเมินผลโครงการซึ่งครอบคลุมมิติ ด้านเศรษฐกิจ สังคม มิติด้านการบริหารจัดการ มิติด้านทรัพยากร และมิติด้านสิ่งแวดล้อม เกณฑ์และตัวชี้วัดจะเป็นประโยชน์ในการติดตามและประเมินผลโครงการ ในลักษณะที่เป็นพลวัตร ในทุกขั้นตอนของกระบวนการโครงการ เพื่อวัดถึงความสำเร็จและความล้มเหลวของโครงการพัฒนาต่าง ๆ ซึ่งในทางปฏิบัติจำเป็นต้องนำมาปรับใช้ให้เหมาะสมกับลักษณะโครงการ โดยกำหนดและวัดตัวแปรเฉพาะเพื่อประมวลเป็น ตัวชี้วัดรวม (Composites indicators) ของแต่ละโครงการต่อไป

๐๐๐๐๐๐๐๐๐๐๐๐๐๐๐๐๐๐๐๐๐๐